Anno 103 Numero 99

Lire 40 (spedizione in abbonamento postale)
Abbon. Italia (c.c.p. 2/1360): anno L. 35.600, semestre 18100, trimestre 9200 - Estero: anno L. 25.700, semestre 13.150, trimestre 6750

REDAZIONE, AMMINISTRAZIONE, TIPOGRAFIA: 10126 TORINO, VIA MARENCO 32
Centralino telefonico autom. 65.68 - Telex 21.121

# LA STAMPA

Domenica 27 Aprile 1969

Inserzioni: ETAS KOMPASS PUBBLICITA' SpA
10100 Torino, via Roma 80 - Tel. 636.063
10126 Torino, via Marenco 32 - Tel. 636.063
20123 Milano, via Cerva 25 - Tel. 790.121
00198 Roma, via Po 12 - Telefono 854.819
16121 Genova, via 12 Ottobre 166/r tel. 595.632

Il giornale si riserva in ogni caso il diritto di rifiutare qualsiasi inserzione

Pubblicità: L. 700 il mm. (posta, o data ritiro aum. 30%) - Occasionali, Not. Aziende, Ric. personale L. 800 il mm. - Finanz., Legali L. 1000 il mm. - Necrologi L. 700 la parola, grassetti il doppio - Echi L. 1800 la linea - Economici: vedi rubriche - Estero aum. 25% - Copie arretrate: prezzo doppio - Estero (spediz. aerea Paesi contrass. con asterisco): *Argentina; *Australia ct. 35; Austria sc. 4; Belgio fr. 7; *Brasile; *Canada cents 35; *Congo fr. 30; *Danimarca kr. 1,20; *Etiopia E.E. 0,60; *Finlandia Fmk 0,70; Francia n. fr. 0,80; Germania D.M. 0,65; *Ghana sh. 2; *Grecia dr. 5; *Inghilterra sh. 1,5; *Iran ria. 18; *Israele Ag. 90; Jugoslavia din. 180; *Kenia sh. 2; *Libano p.l. 80; *Libia mill. 5; *Lussemburgo fr. 6; *Malta d. 10; *Messico Ps. 4,5; *Nigeria sh. 2,9; Norvegia kr. 1,30; *Olanda cents 65; Polonia zl. 4,30; Portogallo esc. 6; *Romania lei 2; *Somalia sc. 1,25; *Spagna pet. 9; *Sud Africa rand 0,25; *Svezia kr. 1,10; Svizzera fr. 0,60; *Tunisia mill. 90; *Turchia L.t. 1,80; *Uruguay sh. 20; *USA cents 35; *Venezuela BS 1.25

### Si vota per il «referendum»

# La Francia oggi decide il destino di De Gaulle

**Gli ultimi sondaggi di opinione confermano l'estrema incertezza dei 29 milioni di elettori - I «no» sarebbero tuttavia in lieve maggioranza - Il Generale (che attende i risultati a Colombey) ha ripetuto che, se sarà sconfitto, lascerà subito il potere e «sarà il caos»**

## L'ultimo plebiscito

Oggi ventinove milioni di francesi, inclusi gli abitanti di Tahiti e della Martinica, sono chiamati a votare in un complesso *referendum* costituzionale, che il Generale ha voluto quantunque il Consiglio di Stato lo giudichi illegale. Debbono approvare o respingere una doppia riforma: la creazione di un Senato tra politico e corporativo, non più Camera elettiva ma assemblea di «notabili»; e la divisione del territorio metropolitano in ventun regioni, in apparenza autonome ma di fatto amministrate da super-prefetti di nomina governativa.

Tuttavia ben pochi francesi decideranno pensando alle riforme: la posta del voto è la permanenza di De Gaulle al potere. Egli ha trasformato il *referendum* in plebiscito di tipo napoleonico; ha chiesto ai francesi una nuova investitura e promesso, o minacciato, di ritirarsi se i suoi prevarranno. Attende a Colombey-les-Deux-Eglises, dove visse dal '46 al '58 come mule in patria, i risultati dello scrutinio.

Il *referendum* fu deciso in febbraio. Fino a metà aprile, nessuno dubitava d'un successo gollista; ora le previsioni sono incerte: per la prima volta in un plebiscito, possono vincere le opposizioni. A meno di un anno dalle barricate di maggio, a dieci mesi dal trionfo elettorale, il regime è in pericolo: lo ammettono anche i fedeli del Generale. I più recenti sondaggi indicano una lieve prevalenza dei «no» (dal 51 al 53 per cento) ed astensioni superiori al 30 per cento.

Non si esclude che i ripensamenti dell'ultima ora, dopo l'appello del Presidente alla tv, consentano a De Gaulle di restare al potere, ma sostenuto da una minoranza dei francesi: i «sì» saranno, in ogni caso, meno numerosi dei voti negativi più le astensioni. Il Generale dovrebbe la risicata vittoria alla paura del nuovo, alla gratitudine, al rispetto; non più alla fiducia ed all'entusiasmo.

Sembra che la minaccia «*o De Gaulle o il caos*» questa volta non abbia scosso il paese. Non c'è più una guerra d'Algeria; non ci sono barricate né pericoli di congiure militari; l'alternativa politica non è oggi tra «*conservazione gollista ed avventura rossa*». Le sinistre, divise, non si sono riprese dalla disfatta dello scorso giugno; il governo passerebbe ad una coalizione di moderati. Uomini di tutto riposo sono pronti a raccogliere l'eredità del Generale: Pompidou, il delfino sacrificato, che ha offerto una nuova dimostrazione del suo talento con una campagna tutta sfumature per il «sì, ma...»; e Giscard d'Estaing, ex ministro delle Finanze, già tiepido gollista che conduce da tempo un'opposizione personale; ed il presidente del Senato Alain Poher, emerso come simbolo nazionale di una prudente saggezza. Forse, come scrive il direttore dell'*Express*, è questo il momento migliore per mettere fine al governo gollista «*nella calma, con un "no" senza passione in un referendum inutile*».

Il Generale ha promesso che preparerà ai francesi un bellissimo avvenire, se gli consentiranno di perseguire fino al 1972 il «grande disegno» per cui si batte, con ostinata coerenza, da trent'anni. Ma forse gli elettori hanno avvertito che un Pompidou potrebbe risolvere meglio i problemi attuali della Francia. Sono problemi «d'intendenza», quelli che meno interessano De Gaulle: prezzi, esportazioni, casa, malessere dei commercianti... Non è tempo di tragedie, ma di modesti problemi quotidiani: l'atmosfera meno propizia al Condottiero.

Questa notte sapremo se De Gaulle ha ottenuto dagli elettori una misurata conferma che non giova al suo prestigio, ed il lungo regno continua verso un discusso tramonto; oppure se i francesi hanno preferito rinunciare alla sua guida piuttosto che cedere alla sua legge, come nel *referendum* costituzionale dell'ottobre 1946. Ma questa volta egli non avrebbe speranza di rivincita. E sarebbe un amaro destino che questo grande personaggio uscisse dalla scena politica europea, dove ha dominato con eccezionale abilità, per avere sbagliato l'occasione ed il tempo nell'impiego della sua arma più sicura, il plebiscito.

**Carlo Casalegno**

## Il declino del Generale

(Dal nostro corrispondente)

**Parigi, 26 aprile.**

*Le inchieste di opinione pubblica compiute nelle ultime 24 ore sul referendum di domani confermano quanto risultava già dal principio della settimana. L'elettorato è diviso in tre gruppi numericamente pressochè identici: un terzo per il «sì», un terzo per il «no» e un terzo di astenuti o indecisi. Il «no» supera gli altri due gruppi con uno scarto minimo, intorno al 2 per cento. Bisogna tuttavia osservare che in questi sondaggi non è stato tenuto conto dei circa 700 mila elettori dei Paesi d'Oltremare, i quali votano generalmente in grande maggioranza a favore di qualsiasi governo.*

*Ci si può domandare che cosa ha provocato il rapido declino della popolarità di De Gaulle, dopo l'immenso successo delle elezioni del giugno scorso. E' facile rispondere: in giugno i francesi votarono in preda alla paura, in un momento in cui qualsiasi cambiamento avrebbe potuto scatenare nuovi disordini, come quelli d'un mese prima.*

*Oggi, è tutt'altra cosa. Molti di coloro che hanno sostenuto finora il Generale considerano che egli non è eterno e che, in ogni caso, non potrà rimanere al potere oltre il 1972. Avvicinandosi il momento fatale della successione, nessuna occasione potrebbe essere migliore di questa, quando il trapasso può essere effettuato a freddo e non in una circostanza estremamente rischiosa, come quella del giugno scorso, tanto più che la partenza di De Gaulle porterebbe quasi sicuramente l'elezione di Georges Pompidou alla magistratura suprema.*

*Esponente del neo-capitalismo, Georges Pompidou offre garanzie che la politica avventurosa del Generale non può dare. Se il suo «destino nazionale» si compirà, la Francia verrà diretta da un conservatore illuminato che, senza capovolgere la politica del regime, la indirizzerà in un senso più realista e più moderno, tanto in campo internazionale quanto economico e finanziario.*

*Gli ambienti della finanza sono, infatti, ormai persuasi che la politica di grandeur sta trascinando la Francia in un disastro irrimediabile. In Borsa si afferma che, se Pompidou dovesse avere la successione, fra le prime misure del nuovo governo sarà la svalutazione del franco, per permettere alle esportazioni francesi di ritornare a fare fronte alla concorrenza sui mercati mondiali.*

*Questo punto di vista sembra condiviso da una grande parte dei dirigenti gollisti e se ne ebbe la prova mercoledì sera con gli applausi frenetici che accolsero Georges Pompidou nel comizio gollista presieduto da André Malraux al Palazzo degli Sports. Anche molti parlamentari gollisti, pur non manifestando apertamente, sono ormai passati dalla parte dell'ex primo ministro.*

*Si tratta, insomma, di qualche cosa che è molto più d'una congiura di palazzo, ma, forse, non basta ancora a decidere i risultati di un voto plebiscitario. A Charles De Gaulle rimane, infatti, la fedeltà di vastissime masse provinciali ed è, appunto, ciò che determina la grande incertezza della giornata di domani.*

**Sandro Volta**

Edimburgo. Il presidente Saragat lascia Holyroodhouse per trascorrere la giornata in campagna (Telefoto A. P.)

*IL VIAGGIO DI SARAGAT E NENNI IN GRAN BRETAGNA*

# Accordo italo-inglese a Londra per una dichiarazione europea

*(Dal nostro inviato speciale)*

**Edimburgo, 26 aprile.**

**Giornata di riposo in Scozia per il presidente Saragat: ma proficua giornata di lavoro, a Londra, per i nostri diplomatici. Le consultazioni anglo-italiane nella capitale hanno portato oggi a un accordo sul testo definitivo dell'attesa «dichiarazione europea». Lunedì, questo documento sarà «comunicato» ufficialmente all'Ueo — i Sei del Mec più la Gran Bretagna — con sede a Londra. Martedì — ultimo giorno della «visita di Stato» presidenziale, lo stesso testo sarà firmato da Italia e Inghilterra.**

La «dichiarazione europea» — un nome, forse, provvisorio — dovrebbe contenere tre punti:

1) Riaffermazione di quello che i diplomatici chiamano «metodo multilaterale». In altre parole, niente «assi bilaterali» (Roma-Londra, ad esempio), ma nuovi sforzi per allargare la Comunità economica europea mediante negoziati fra tutti i Sei e i Paesi candidati.

2) Necessità di «creare», al più presto, una «politica unitaria europea». Non è ancora chiaro se il testo preciserà che tale politica deve nascere «in sede Ueo».

3) Esortazione ad estendere la sperata, crescente integrazione politica ad altri settori, quali il tecnologico, lo scientifico ed il monetario.

Questa «dichiarazione» — sottolineano le fonti ufficiali — sarà «aperta» agli altri Stati dell'Ueo. Li si inviterà dunque ad aderirvi e ad unire le loro firme a quelle di Londra e di Roma. Firmerà Parigi? Certo no, fin quando De Gaulle resterà al potere. Ma la posizione della Francia potrebbe divenire difficile (molto dipenderà dai risultati del *referendum*). Se la «dichiarazione» sarà presa sul serio anche dalla Germania e da tre dal Benelux, Parigi potrebbe correre il rischio di trovarsi sempre più isolata in una Unione europea occidentale veramente attiva e in un continente, tutto, veramente impegnato in un «rilancio europeo». Non bisogna eccedere nell'ottimismo: ma il momento è interessante, l'iniziativa di Londra e Roma potrebbe aprire nuove prospettive politiche.

L'intesa sulla «dichiarazione» è il frutto del lavoro svolto tra ieri ed oggi a Londra dai funzionari anglo-italiani. Il ministro degli Esteri Nenni non ha avuto incontri, ma ha diretto le attività del suo sottosegretario on. Zagari e dei due direttori generali agli Esteri. Lunedì il presidente Saragat avrà il suo secondo colloquio con il *premier* Wilson. In questo convegno, si parlerà pure del «memorandum d'intesa», un altro interessante risultato della *State visit*. Il «memorandum» dovrebbe indicare i mezzi per una maggior collaborazione anglo-italiana in diversi campi, dal tecnologico a quello dei brevetti, dalle ricerche scientifiche alla desalinizzazione delle acque marine.

Il presidente Saragat — — che qualche voce, però smentita, dice un po' stanco — si è goduta una giornata di svago. Alle 10 del mattino ha lasciato la sua residenza del Palazzo di Holyroodhouse ad Edimburgo e si è portato a sud, a «Rutherford Lodge», per una partita di pesca al salmone.

«Rutherford Lodge» è una deliziosa casa di campagna, al centro di una splendida tenuta, ricca di alberi e di prati, sulla riva del Tweed. E' in queste rapide acque che Saragat ha lanciato il suo amo, ma ahimè senza successo. Unica consolazione: anche gli altri pescatori del seguito sono tornati a capo chino. La gita era «privata» e nessuno ha potuto avvicinarsi alla villa dove il Presidente è rimasto per colazione.

Nel tardo pomeriggio, dopo un tè nel castello di Mellerstain, Saragat è tornato a Edimburgo. Pioveva. Domattina, partenza per Glasgow, dove il Presidente incontrerà la comunità italiana e da dove, alle 16,30, partirà in aereo per Londra.

**Mario Ciriello**

### L'uccisione di Ermanno Lavorini

# Un'incredibile giornata nelle indagini a Viareggio

**Di buon mattino si interroga un ragazzo di 15 anni - Poco dopo i carabinieri fermano un'altra volta il quarantenne Adolfo Meciani - Si susseguono tempestosi confronti e torbide rivelazioni - Si dice che l'uomo abbia tentato il suicidio in cella - In tutta la città c'è sgomento Sembra che sia stata scoperta l'intera verità - Poi a notte il Meciani e il ragazzo vengono rilasciati - In carcere rimane Marco Baldisseri, il sedicenne che ha accusato altri e poi se stesso**

Più volte ieri è giunta da Viareggio e da Pisa la notizia che l'intera verità sul caso Lavorini era vicina. La ripetevano le agenzie, la radio, la televisione. C'era come un senso di sollievo. Poi, nella notte, una comunicazione dei carabinieri: le persone fermate sono tornate a casa, c'è stato di nuovo un errore. La verità torna ad essere lontana: conosciuta dal sedicenne Marco Baldisseri o, forse, neppure da lui.

(Dal nostro inviato speciale)

**Viareggio, 26 aprile.**

**L'inchiesta per il caso Lavorini continua ad offrire un succedersi di episodi imprevedibili. Oggi magistratura e carabinieri erano certi di aver raggiunto la verità ed avevano ricostruito i fatti secondo le testimonianze di Marco Baldisseri e di Andrea Benedetti, ed avevano fermato, per la seconda volta, Adolfo Meciani, 40 anni, con la pesante accusa di corresponsabilità almeno nell'occultamento del cadavere. Per contro avevano del tutto scagionato il padre di Marco. Poi all'una di notte la sorpresa: Benedetti e Adolfo Meciani sono stati rilasciati. Perché? Il difensore di quest'ultimo ha commentato: «Evidentemente nessuna prova è stata raccolta nei loro confronti». In stato di arresto rimane soltanto Marco Baldisseri, di 16 anni, e non si parla, per ora, di altri complici.**

La novità di oggi, che pareva aver portato l'autorità inquirente sulla giusta via, erano state le dichiarazioni di Andrea Benedetti, un ragazzo di 13 anni e mezzo, il quale aveva detto di essere stato testimone oculare del delitto, ed aveva chiamato in causa il Meciani, il proprietario della stabilimento balneare «La Pace».

Quando è trapelata la notizia che i carabinieri stavano interrogando il Benedetti e il Meciani e che la confessione del ragazzo imprimeva una nuova svolta all'inchiesta, davanti alla caserma dei carabinieri si è andata ammassando una gran folla.

In mattinata è stato prelevato dal carcere di Pisa e portato nella caserma dei carabinieri di Viareggio anche Marco Baldisseri. Gli interrogatori sono stati condotti dal giudice istruttore dott. Mazzocchi e dal procuratore della Repubblica di Pisa dott. Tanzi. Al Baldisseri è stata resa nota, nella sua versione, la confessione del Benedetti ed egli l'ha confermata, scagionando in tal modo il padre. Nel pomeriggio con traduzioni diverse, i protagonisti del dramma — Marco Baldisseri, Andrea Benedetti e Adolfo Meciani — sono stati trasferiti al carcere pisano. Il Meciani è in stato di fermo, il Benedetti, data la minore età, non è imputabile. Alle 16,30 si è recato in carcere anche il giudice Mazzocchi il quale ha iniziato i confronti fra i tre.

Ed ecco il racconto di Andrea Benedetti. Alle 14,30 di venerdì, 31 gennaio egli, Marco Baldisseri ed Ermanno Lavorini s'incontrano nella piazza del Luna Park. E' un incontro casuale, ma esso costituisce una trappola per il povero Ermanno.

**Da tempo il Baldisseri ha deciso di fare oggetto delle proprie attenzioni equivoche: mira ad abusare di lui e ad iniziarlo ad una attività immonda. Marco e Andrea lo invitano a raccogliere bussoli sulla spiaggia di Marina di Vecchiano e lui accetta. Il Baldisseri e il Benedetti montano su un motorino che Marco ha sottratto ad un meccanico di viale Marconcelli ed Ermanno va in sella alla propria bicicletta. Si avviano per il viale dei Tigli: i due motorizzati trainano Ermanno che è al loro fianco e si tiene attaccato con una mano alla spalla di Andrea.**

I tre ragazzi si fermano sulla spiaggia, in una località chiamata La Bufalina, che è ubicata ancora in territorio di Lucca (a circa un chilometro dal punto in cui si troverà poi seppellito il cadavere). Ermanno scopre ben presto che la storia dei bussoli è soltanto un pretesto: Marco incomincia pesantemente a fargli capire il vero motivo di quella gita ed egli si oppone a queste intenzioni turpi.

**Qui, sempre secondo il racconto di Andrea, s'inizia il dramma. Ermanno vuole imporre il proprio desiderio di purezza, la propria ferma volontà di rimanere al di fuori del vizio. Si ribella con uno schiaffo a Marco il quale reagisce con una scarica di pugni. Andrea resta a guardare esterrefatto e vede il Lavorini stramazzare a terra e cadere con la fronte su un sasso.**

Ermanno non si muove più. I due ragazzi nascondono il corpo esanime del loro compagno dietro gli arbusti di falasco, poi tornano a Viareggio, Marco sul motorino, Andrea sulla bicicletta di Ermanno. All'ingresso in città, vicino alla Piazza Grande, Marco abbandona il ciclomotore e si fa dare la bicicletta che va ad appoggiare ad un platano davanti al Municipio. I due incontrano un altro ragazzo, Massimiliano Giannini, sedicenne, che è in compagnia di un giovane di diciotto anni, sconosciuto. Marco confida al Giannini che cosa è successo e gli chiede di aiutarlo a far scomparire il cadavere. Il Giannini si rifiuta: non vuole grane.

Prosegue la ricostruzione secondo quanto aveva dichiarato il Benedetti.

Marco manda Andrea al cinema Centrale dicendo che poi lo raggiungerà e lui va a cercare il Meciani. Lo trova, gli spiega cosa è accaduto e lo convince ad aiutarlo.

Adolfo Meciani, fermato ieri a Viareggio e rilasciato nella notte (Tel.)

Il Meciani fa la telefonata delle 17,40 al Lavorini e promette che la sera andrà a seppellire il cadavere.

Marco raggiunge Andrea al cinema: cercano di farsi vedere per avere un alibi. Alle 19 vanno alla Pineta di Ponente a incontrarsi con il Meciani: Marco sale sulla sua auto rossa, un'Alfa spider «Duetto». Andrea li vede parlare fitto: stanno prendendo gli accordi per andare insieme, più tardi, a Marina di Vecchiano a seppellire il cadavere.

**Adolfo Meciani nega tutto. Perché, dice, avrei dovuto compromettermi in questo modo con dei ragazzini? Quando, sabato scorso, il Meciani era stato fermato dietro l'accusa del Baldisseri, che lo aveva indicato come l'uccisore di Ermanno, era riuscito a dimostrare di avere un alibi per quel pomeriggio; aveva mangiato nel ristorante «Gambero Rosso» con un industriale di Perugia e si era trattenuto con lui fino alle 16 e alle 16,30.**

Adolfo Meciani continua a negare disperatamente. Ammette soltanto di essere transitato in auto, la sera del 31 intorno alle 19,30 per la Pineta di Ponente. Dice: *«Ho sentito qualcuno chiamare Andrea e poiché ho un nipote che porta questo nome, mi sono fermato per accertarmi che non si trattasse di lui. In questa circostanza ho visto Marco e l'ho fatto salire sulla macchina per fare un giretto alla ricerca di quello che credevo fosse mio nipote».*

Come si era arrivati a rintracciare il tredicenne Andrea Benedetti, sconcertante protagonista dell'ultima fase delle indagini?

Il Giannini ad un certo momento, pochi giorni fa, viene fermato dagli inquirenti e interrogato. Si lascia sfuggire qualcosa di quanto gli aveva confidato quel giorno Marco. Quasi contemporaneamente si trova un giovane che afferma di avere visto il Baldisseri e il Benedetti al cinema Centrale il pomeriggio del 30 e non del 31 gennaio. Perché mai i due ragazzi sono tornati nella stessa sala cinematografica il giorno dopo, nonostante che il film «Io, una villa e quattro scocciatori» non fosse stato cambiato? Qualcosa incomincia ad incrinarsi nella struttura difensiva di Marco Baldisseri. Ieri viene fermato il Benedetti il quale non tarda molto a confessare. Il primo racconto lo fa davanti ai carabinieri e alla polizia, poi, in serata, lo ripete di fronte al giudice dott. Mazzocchi che alle 21,45 gli fa sottoscrivere il verbale.

Ma i colpi di scena non erano ancora finiti. All'una della notte, quando già si riteneva che il dramma di Viareggio fosse quasi del tutto chiarito, è avvenuto il rilascio di Adolfo Meciani e di Andrea Benedetti. L'uomo è dunque estraneo al fatto, il suo alibi ha retto ad un secondo controllo. Sul racconto del ragazzino evidentemente sono sorti grossi dubbi.

In serata si era diffusa la notizia che il Meciani aveva tentato il suicidio in una stanza del carcere mentre era in attesa di un nuovo interrogatorio. Egli aveva afferrato un tagliacarte che si trovava su un tavolo tentando di colpirsi alla gola. Le guardie di scorta lo avevano bloccato in tempo.

Cosa è rimasto in piedi del fantasioso castello costruito nel giro di pochi giorni da tre ragazzi? Per ora c'è un solo fatto accertato: il mandato di cattura contro Marco Baldisseri per omicidio preterintenzionale. E così la conclusione delle indagini sulla tragedia si è nuovamente allontanata.

**Remo Lugli**

Marco Baldisseri trasferito a Viareggio (Tel. Motolo)

**IL SOMMARIO**

**Battaglia alla Montedison:** tumultuosa assemblea fino a tarda notte. Dal nostro inviato Mario Salvatorelli pag. 2

**Quattordici fermi a Milano:** per gli attentati alla Fiera e alla Stazione Centrale pag. 2

**Nella Grecia dei colonnelli:** bilancio a due anni dal colpo di Stato. Inchiesta di Giorgio Fattori pag. 3

**La crisi in Libano:** inquietudine in Israele. Dal nostro inviato Igor Man pag. 12

**Pro e contro il disarmo della polizia:** lunedì il dibattito alla Camera pag. 20

Cronaca cittadina 4, 5
Spettacoli 6, 7, 8
Dall'interno 2, 3, 9, 11
Dall'estero 12
Libri 13
Economia 15
Agricoltura 17
Sport 18, 19
Ultime notizie 20

*Voi e noi* 2
*Saper spendere bene* 5
*Analisi dall'interno* 9
*Analisi dall'estero* 12
*In campo* 18

### Oltre duemila azionisti riuniti per quasi 17 ore

# Battaglia alla Montedison

**Accesa discussione per una modifica dello Statuto che avrebbe consentito a un terzo degli amministratori, dimettendosi, di far decadere l'intero Consiglio - I piccoli azionisti l'interpretano come un'ipoteca dell'Eni e dell'Iri sulla società - Davanti alla minaccia di «filibustering» della minoranza, l'ing. Valerio ritira la proposta - Il bilancio '68 approvato a larga maggioranza - I nomi dei nuovi consiglieri**

*(Dal nostro inviato speciale)*

Milano, 26 aprile.

Iniziatasi alle 9,40 di questa mattina con un ordine del giorno di 7 punti, l'assemblea straordinaria e ordinaria della Montecatini-Edison si è chiusa dopo le due della notte. E' stato sul terzo punto dell'ordine del giorno che si è visto un incessante torneo oratorio succedersi ai microfoni instaurati nel salone della vecchia sede di Foro Buonaparte, appositamente attrezzata e munita di un circuito di televisione interno. Erano presenti 1849 azionisti, nuovo primato per una riunione del genere in Italia, rappresentanti 377 milioni di azioni, un po' più della metà del capitale sociale, che è di 749 miliardi, diviso in 749 milioni di azioni da 1000 lire nominali ciascuna.

Lo schieramento in campo era questo: da una parte i 308 milioni di voti di grossi azionisti, dall'altra 72 milioni di piccoli, rappresentati da giornali e da associazioni, che si erano mossi quando quest'inverno si seppe che l'Eni e l'Iri avevano rastrellato molti milioni di azioni in Borsa per ottenere la parità col gruppo privato nel sindacato che controlla la società. Eni ed Iri venivano così ad avere un peso determinante in assemblea, avendo a disposizione altri 50 milioni di azioni.

A questi voti del sindacato, dell'Eni e dell'Iri (fuori sindacato) e delle società controllate dalla Montedison, in tutto 312 milioni, si sono aggiunti un altro centinaio di milioni di voti, raccolti per delega dalle banche e dalla stessa società, così da portare il totale a 388 milioni.

## Esplode il dissidio

Il clima è caldo, ogni tanto infuocato. C'è stato un grosso scontro al momento della nomina degli scrutatori, per la quale erano in ballottaggio due nomi presentati dalla presidenza ed uno dei piccoli azionisti. Mentre si svolgeva la votazione, l'ing. Valerio aveva detto: *«Ricordo che tutti devono scrivere due nomi»*, suscitando la reazione dei piccoli azionisti, che ne avevano presentato uno solo. Dopo una lunga interruzione, Valerio precisava che intendeva dire che tutti hanno il diritto, non il dovere, di scrivere due nomi.

Il momento cruciale si è avuto quando, sull'invito di un oratore ai piccoli azionisti a «schierarsi da una parte della sala, per isolare gli altri», si è verificata una colossale confusione, mentre l'oratore, Sella di Monteluce, gridava: *«Eccoli, sono una quindicina che vogliono imporre la loro volontà a 800 mila azionisti»*. Si è iniziato un clamoroso coro di fischi, sul tavolo della presidenza sono volate copie della voluminosa relazione del Consiglio e alcune monetine. L'ing. Valerio, dopo avers gridato più volte: *«Questo non è un comizio, invito i signori azionisti a riprendere posto»*, alle 17,30 ha sospeso l'assemblea per cinque minuti, ma la sospensione è durata più a lungo.

La materia del contendere era il punto terzo dell'ordine del giorno, che prevede le dimissioni dell'intero Consiglio d'amministrazione quando, per qualsiasi motivo, ne dimetta un terzo. Ecco come questa modifica è stata presentata e interpretata.

**Valerio** — Si tratta di una clausola che dimostra il profondo rispetto per la sovranità dell'assemblea. Quando si forma in Consiglio una notevole minoranza, che non condivide le idee della maggioranza, il metodo più democratico è sciogliere il Consiglio e rimettere all'assemblea la sua rielezione.

**Madia** (un azionista rappresentante per delega un certo numero di «piccoli») — E' una nazionalizzazione surrettizia di quelle di cui parlò recentemente il governatore della Banca d'Italia, Guido Carli. Gli attuali rappresentanti in Consiglio dell'Eni e dell'Iri sono quattro. Se ne vogliono eleggere altri cinque (è il punto 6 dell'ordine del giorno odierno) e portare il totale dei consiglieri a 27. Quindi è una spada di Damocle che la mano pubblica terrà sospesa sul capo degli amministratori che rappresentano società e azionisti privati.

**Valerio** — Non bisogna interpretare la modifica solo a senso unico. La possibilità di provocare le dimissioni dell'intero Consiglio spetta anche agli altri consiglieri, non solo a quelli che rappresentano l'Eni e l'Iri.

**Sella di Monteluce** — Non si può trasformare il capitale privato in pubblico senza un'apposita legge. Chiedo pertanto che ai rappresentanti degli enti di Stato sia tolto il diritto di voto.

**Casella** — Il presidente dell'assemblea deve limitarsi a verificare che tutti i presenti siano in regola, come azionisti o possessori di deleghe per il voto. Non può indagare sul perché queste azioni sono state acquistate.

## Interventi infuocati

**Pisanò** — La battaglia incomincia, non finisce. Oggi non c'è niente da fare. La maggioranza dei grossi gruppi è schiacciante. A partire da domani, mobiliteremo 350 mila azionisti, di cui abbiamo avuto gl'indirizzi. Se il piano dell'Eni e dell'Iri è di provocare le dimissioni del Consiglio di amministrazione della Montedison a ottobre, come mi consta, convocare l'assemblea e fare eleggere altri consiglieri di loro fiducia, avranno delle sorprese.

**Sella di Monteluce** — Delle due, l'una: o il settore pubblico è intervenuto perché la barca faceva acqua, e in questo caso il brillante bilancio che ci presentate è falso, oppure il bilancio è vero, e allora ci sono motivi politici.

**Valerio** — La barca non fa acqua. Il bilancio risponde esattamente alla situazione. Non m'interessa sapere se ci sono stati spostamenti di pacchetti azionari. Tutti i consiglieri, nessuno escluso, lavorano e lavoreranno nell'interesse esclusivo della società.

Gl'interventi si succedono, sempre più serrati. Valerio chiede di essere brevi, per permettere a tutti di parlare. Uno dei presenti dichiara: *«Anche limitandoci a dieci minuti l'uno, possiamo star qui fino a martedì»*. Ma un altro grida: *«Non accetto limitazioni, sono stato in Instrustrionismo. «Resteremo qui fino a lunedì, a martedì, a giovedì, fino a quando l'opinione pubblica non si solleverà».*

Milano. L'assemblea annuale della Montecatini-Edison: il presidente Valerio parla agli azionisti (Telef. Ansa)

Gl'incidenti si susseguono a ripetizione. A un certo punto, uno dei presenti urla: *«Azionisti della Montedison, resistete»*. Molti si affollano intorno al tavolo della presidenza. I clamori coprono le voci degli oratori.

L'Assemblea giunge a una svolta decisiva. Valerio annuncia che deve fare una dichiarazione, invita tutti a riprendere posto (solo una piccola parte gli dà retta) e propone di rinviare a un'altra assemblea, da convocare appositamente il più presto possibile, la parte straordinaria, che comprende i primi tre punti: nome, capitale e modifica dell'articolo 12 dello statuto (quelli che hanno scatenato finora la reazione dei piccoli azionisti).

**Viganò** — A nome dei 70 milioni di azionisti che hanno dato la delega alle nostre associazioni, dichiaro che la soluzione proposta dall'ing. Valerio è per noi una vittoria, e l'accetto.

## Le votazioni

A questo punto l'ing. Valerio dichiara aperta l'assemblea per la parte ordinaria e invita il vice presidente e consigliere delegato, dott. Macerata, a dare lettura della relazione sul bilancio 1968. Sono le ore 20. L'assemblea procede per un'ora nella più assoluta tranquillità. Sulla tempesta di prima è stato versato l'olio del rinvio della modifica dell'articolo 12: il famoso terzo articolo che poteva da solo provocare le dimissioni dell'intero Consiglio. E' la prima volta che una minoranza (72 milioni di voti contro 308 milioni) ottiene di capovolgere la situazione a suo favore.

Un ritorno d'interesse si nota quando Macerata legge i nomi degli amministratori dimissionari: De Michelis, Falck e Morandi, e di quelli che scadono per compiuto triennio, Agnelli, Masturzo, Pirelli, Tumedei, Valeri Manera e Borletti. Questi ultimi due hanno dichiarato di non desiderare la rielezione, si tratta quindi di nominare cinque consiglieri nuovi. E sulle schede di voto sono indicati cinque nomi: Arcaini, Girotti, Longo, Mattioli e Viglio, tutti rappresentanti del settore pubblico. Sono i cinque che, insieme ai quattro già presenti in Consiglio, devono formare il gruppo dei nove.

Dopo la lettura della relazione del Consiglio e di quella dei sindaci, Valerio apre la discussione sul bilancio.

E il torneo oratorio ricomincia. Buona parte delle domande riguardano punti tecnici della relazione del bilancio. C'è anche un intervento dell'on. Alpino, che vuole vedere *«nell'odierna contestazione il significato di una lotta in favore di quei cittadini che vorremmo indirizzare al risparmio azionario, ma investito in società che siano ancora in mano all'iniziativa privata»*.

Alle 23,25 Valerio chiude la discussione e risponde alle varie domande. Tra l'altro, a chi gli chiedeva maggiori notizie sulle partecipazioni della Montedison, il presidente ha precisato che la società è presente anche nell'Eti, che ha in affitto gli stabilimenti del Valle Susa. *«E' stata fatta un'offerta per l'acquisto degli impianti, ma il curatore non l'ha accettata anche se, secondo me, era superiore al loro valore. L'impegno dell'Eti è valido sino al 30 giugno. Dopo quella data, dipenderà dal curatore il destino dei lavoratori del Valle Susa»*.

Alle 0,25 Valerio propone di passare alla votazione del bilancio. Prova a farla per alzata di mano, ma la prova non riesce e decide il ricorso alle urne. Relazione e bilancio sono stati approvati con 289 milioni di voti, contro 47 milioni e mezzo contrari e 2 milioni di astenuti. Poi si procede alla votazione sul numero dei membri del Consiglio. Rimasta la parte straordinaria dell'assemblea, con la modifica dell'articolo 12, prevale a larga maggioranza la proposta di mantenere inalterato l'attuale numero di 28 consiglieri.

Ultima votazione alle 1,50 sui nomi dei consiglieri da eleggere: sono nove, a conferma dei quattro scaduti e rieleggibili, e in sostituzione dei tre dimissionari e dei due scaduti che non desiderano essere rieletti. Il risultato è annunciato da Valerio quando nel salone sono rimaste forse duecento persone, ma tutte quelle che contano, la televisione interna è stata staccata e i commessi incominciano a portare via le seggiole. Sono risultati rieletti Agnelli, Masturzo, Pirelli, Tumedei ed eletti di nuova nomina Arcaini, Mattioli, Girotti, Longo e Viglio, con 237,5 milioni di voti.

**Mario Salvatorelli**

### Le bombe alla Fiera e alla stazione di Milano

# Per gli attentati 14 fermi fra gli anarchici e i fascisti

**Compiute numerose perquisizioni - La polizia avrebbe rintracciato materiale esplosivo - Gli atti terroristici erano stati preannunciati da telefonate anonime - Migliorano le condizioni dei feriti: molti sono stati dimessi**

*(Dal nostro corrispondente)*

Milano, 26 aprile.

Le indagini per i due attentati terroristici allo *stand* della Fiat in Fiera e all'Ufficio cambi della Banca Nazionale delle Comunicazioni alla Stazione Centrale, proseguono senza sosta. Il questore dott. Giuseppe parlando con i giornalisti ha dichiarato: *«Non viene tralasciato assolutamente nulla per identificare l'autore o gli autori di questi gesti criminali. Le indagini continuano ininterrottamente dalla scorsa notte, senza pause e senza riposo. Sono stati fatti dei fermi, sono state eseguite perquisizioni. Ci auguriamo che gli accertamenti portino presto ad un risultato definitivo»*.

Quattordici persone sono state fermate nel corso della notte e della mattinata e vengono sottoposte a lunghi interrogatori. Si tratta in gran parte di giovani anarchici e di iscritti a movimenti di estrema destra. Il particolare che le bombe siano state messe nel padiglione del massimo complesso industriale italiano e nella sede di un istituto bancario, ha fatto pensare ad una protesta degli anarchici contro la «civiltà dei consumi» e il «mondo capitalista»; non è stata però sottovalutata l'eventualità che essendo ieri l'anniversario della Liberazione gli attentati siano stati compiuti da neofascisti.

Tra i fermati figurano due impiegati (uno di 25 anni e l'altro di 24), uno studente di 22 anni, e parecchi operai. L'universitario, noto per le sue idee anarchiche, è stato uno dei primi ad essere fermato e condotto in questura. Verso le 3, accompagnato da un avvocato, si è presentato agli inquirenti un impiegato che ha chiesto notizie dello studente. La polizia stava cercando anche lui ed è stato così trattenuto.

A questi due fermi la polizia attribuisce notevole importanza. Come si è detto, sono state compiute anche numerose perquisizioni e pare sia stato trovato del materiale esplosivo.

Un particolare sconcertante è stato reso noto quest'oggi: i due attentati erano stati preceduti da quattro telefonate anonime fatte al dr. Giuseppe Fossati, dirigente del commissariato Magenta che ha la responsabilità anche del posto di polizia in Fiera. Uno sconosciuto aveva avvertito il funzionario che in Fiera sarebbero scoppiate delle bombe. Le due prime telefonate erano state fatte lunedì, le ultime due l'altro ieri. Per quattro volte la polizia si era mossa tempestivamente, aveva perquisito e bloccato i padiglioni: ma non era stato trovato niente.

Ieri sera, senza nessun preannuncio, è scoppiata la bomba nel padiglione della Fiat, e dopo circa due ore quella alla Stazione Centrale. Un'altra telefonata allarmistica è stata fatta la scorsa notte alla polizia. Una voce maschile ha avvertito che presto altre bombe saranno fatte scoppiare a Milano. Lo sconosciuto ha fatto anche sapere che sarà preso di mira il bagagliaio della Stazione Centrale. E' stato immediatamente predisposto un servizio di sorveglianza.

Gli artificieri della sezione staccata di artiglieria hanno intanto potuto accertare che le due bombe erano state «confezionate» nello stesso modo: un certo quantitativo di polvere pirica e potassio era stato pressato in 2 borse di plastica chiuse con cerniera lampo. L'innesco era rappresentato da una pila elettrica, i cui poli collegati tra loro dopo un certo periodo provocavano una scintilla. E' stato escluso che si sia trattato di bombe Molotov e bombe carta: la deflagrazione di ordigni di questo tipo provoca un fumo nero, mentre il fumo sprigionatosi dopo i due attentati era bianco.

Le condizioni dei 10 feriti ricoverati nei vari ospedali vanno migliorando, molti sono stati dimessi come Renato Del Corno, Giulio Salza, Renata Zannoni, Giuseppe Gerosa, Laura Viotti. Si trovano ancora ricoverati: Dario Luzzoli (12 giorni di prognosi); Margherita Recchi (8 giorni); Elio Spada (15 giorni); Vittorio Tondo (10 giorni); Silvano Volzano (5 giorni). Tutti hanno riportato leggere ferite alle gambe e ustioni. Altre nove persone rimaste contuse si sono fatte medicare all'infermeria della Fiera e hanno rifiutato ogni altra assistenza.

Con quelli di ieri gli attentati compiuti a Milano negli ultimi due anni sono stati 26 e purtroppo solo in pochi casi i responsabili sono stati scoperti.

Intanto il «Movimento dei gruppi anarchici milanesi» precisa che i maggiori sospetti cadono sulla loro organizzazione, ha respinto ogni insinuazione denunciando *«alla pubblica opinione la vile manovra in atto da parte delle forze fasciste e reazionarie che come in altre città (Padova, Catania e Roma) compiono attentati terroristici con il chiaro intento di creare un clima di terrore tale da consentire e giustificare l'avvento di un governo di destra»*.

g. m.

### Alla facoltà di Filosofia di Milano

# Paci tiene lezione in cortile perché le aule erano chiuse

**I bidelli, ubbidendo al rettore, hanno sprangato le facoltà di Legge e Filosofia - La situazione si fa tesa**

*(Dal nostro corrispondente)*

Milano, 26 aprile.

La situazione all'Università di Stato si fa sempre più tesa. Il Senato accademico aveva stabilito la sospensione di ogni attività fino al 5 maggio prossimo per le facoltà di Legge, Lettere, Filosofia in seguito al caso Trimarchi. Ma il provvedimento della massima autorità accademica era stato respinto dal consiglio di facoltà di Lettere e Filosofia.

Stamane alle 10,30 il prof. Enzo Paci, ordinario di Filosofia teoretica, si è recato all'università per tenere la sua lezione: i bidelli hanno però sprangato tutte le aule ed il docente ha invitato allora i suoi allievi a seguirlo in un cortile interno dell'Ateneo. La lezione si è conclusa senza incidenti.

I contrasti fra il Senato accademico e il consiglio di Facoltà hanno indotto gli aderenti del «Movimento studentesco» ad organizzare una manifestazione per il 1° maggio: per tale data anche gli estremisti di destra hanno annunciato un loro corteo. La situazione è critica. Si temono incidenti.

g. m.

## VOI E NOI

# *Il tramonto calava su Roma e i deputati a uno a uno...*

I tumulti di Battipaglia hanno illuminato improvvisamente in tutta la sua complessa drammaticità il problema del Sud, ch'è di certo il problema italiano più scabroso dal tempo in cui Garibaldi schiantò il Regno delle due Sicilie. Due settimane prima di morire, Cavour ebbe a scrivere che *«mettere in armonia il Nord e il Sud offre le stesse difficoltà di una guerra contro l'Austria»*. Scrisse queste parole dopo avere letto un rapporto mandatogli da Napoli appena liberata e dove Costantino Nigra esponeva con precisa chiarezza i mali gravi, difficili e antichi che affliggevano il Mezzogiorno.

Non saremo qui a dire quel che si è fatto o non si è fatto in più di un secolo per avviare a soluzione quel grande problema. C'è tutta una vasta letteratura in proposito. Ricordiamo solo che un anno e mezzo fa i dirigenti democristiani, dal presidente del Consiglio on. Moro al segretario politico on. Rumor, si riunirono solennemente a convegno a Napoli e per tre giorni discussero sul tema *«Il Mezzogiorno e le prospettive di sviluppo della società italiana»*. Di rimbalzo l'argomento venne ripreso e agitato da tutti i partiti, fossero essi al governo o all'opposizione. In quei giorni e nei successivi, non si parlò di altro: *«la questione meridionale»* ebbe un forte rilancio nell'opinione pubblica e aprì gli animi alla speranza.

Ma si sa come vanno le cose in Italia: dopo tutto quel parlare che si era fatto sulle arretratezze, ingiustizie e collere dei meridionali, la faccenda venne dolcemente parcheggiata in una zona del silenzio e abbandonata lì. Passarono tre mesi e ci fu un altro e più alto incendio meridionalista; a provocarlo questa volta provvide il terremoto nella Sicilia sud-occidentale. Da quelle macerie emerse un'umanità del tutto dimenticata dalla civiltà del benessere, una società arcaica, una agricoltura primitiva, paesi svuotati e svigoriti dall'emigrazione. I forestieri guardavano tutta quella miseria derelitta e quasi non credevano ai loro occhi. Politici, economisti, sociologi gridarono dai giornali, dalla radio e dalla televisione che non c'era più tempo da perdere: il Sud stava morendo e bisognava fare subito qualche cosa. In questa spinta meridionalista il Parlamento volle ergersi su tutti con appassionati dibattiti.

Poco dopo, però, più niente. Di nuovo si tornò a parlare di altro, del Vietnam e della Cecoslovacchia, della protesta studentesca e del Sifar. Improvvisamente a rimettere in circolazione la «questione meridionale» sono stati i morti di Avola e quelli di Battipaglia. Nelle ultime settimane, sul piano politico, in Italia non si è parlato quasi d'altro: nei partiti, sui giornali, nei comizi domenicali. Lungo è stato il dibattito davanti al Parlamento; e abbiamo udito discorsi intelligenti, precisi, pieni di calore.

Tuttavia, consistente è il sospetto che già è cominciata l'operazione di parcheggio nella zona del silenzio. In una delle ultime sedute dedicate alla «questione meridionale» nell'aula di Montecitorio erano presenti solo sei deputati: sei su 630. In quali più importanti impegni fossero affaccendati i 624 deputati assenti, non si sa. Ciò avvenne lunedì 21 aprile, due giorni prima che si concludesse la discussione sulle condizioni economiche e sociali del Mezzogiorno. A uno a uno, mentre il tramonto calava su Roma, cinque deputati uscirono dall'aula. Da ultimo rimasero un oratore, il vice presidente della Camera on. Zaccagnini e il sottosegretario on. Di Vagno in rappresentanza del governo. Infine, in punta di piedi e in silenzio come se fossero in una cattedrale deserta, i commessi spensero le luci.

Sono i consueti fuochi di paglia della politica italiana: alte e impressionanti fiammate sprizzano all'improvviso, ma basta poco per vederle ridotte in cenere che il vento si porta via. Ora, per la sua parte, il governo ha ottenuto che la Camera approvasse un ordine del giorno in cui si fanno generose promesse per il Mezzogiorno. Però resta ancora da vedere in quale misura queste promesse saranno mantenute e soprattutto in quale anno di questo o del prossimo secolo. Non è scetticismo il mio: è non è che so ho cominciato a discorrere sui cenci meridionali partendo dall'anno 1861, da Cavour e da Costantino Nigra.

**Nicola Adelfi**

## La posta di Adelfi

*G. R. - Torino*

La sua lettera, in merito all'aumento del 10 per cento delle pensioni, non ha bisogno di un mio commento. *«Chi oggi percepisce 50 mila lire di pensione, riceverà 55 mila. Chi ha una pensione di 500 mila lire, ne riceverà 550 mila; e chi ha un milione di pensione passerà a un milione e 100 mila lire. Questo è proprio l'inverso del tanto vantato accorciamento delle distanze sociali. Chi ora stenta, continuerà a stentare; e chi guazza, guazzerà meglio. Non sarebbe stato più giusto dividere il denaro disponibile in proporzione inversa all'ammontare attuale delle pensioni?»*.

*Sergio Mariola - P. Margherita*

Lei ha viaggiato e viaggia per il mondo fin nei luoghi più remoti, ed è arrivato alla conclusione che l'italiano ha più di altri popoli il coraggio di cercare e di accettare la verità. Io non sto a fare confronti. Preferisco riferire quel che mi diceva poche sere fa un diplomatico tedesco: *«Voi italiani non avete incapsulato in un angolo oscuro della coscienza il fenomeno fascista, ma lo avete portato alla luce del sole, esaminato realisticamente in tutti i suoi aspetti, e alla fine ai avete riso sopra con i film di Sordi, di Gassman e di Tognazzi. E' stata una specie di cura psicanalitica, e ne siete guariti. Noi tedeschi invece quel coraggio non lo abbiamo avuto, e i rigurgiti nazisti sono il sintomo di una malattia tuttora latente nell'anima germanica»*.

*Tommaso Biffi - Torino*

Anche se le nostre idee non concordano in merito ai giovani che protestano (ma perché mai si dovrebbe negare solo ai giovani questo diritto concesso a tutti gli altri?), io la ringrazio sinceramente delle critiche che mi muove. Come mi suggerisce, le critiche sono sempre utili. Ci obbligano alla riflessione, a ripassare al setaccio le nostre idee; e se esse contengono una certa quantità di crusca, eliminarla rappresenta indubbiamente un vantaggio non piccolo, specialmente per noi giornalisti.


AVIA

NELLE OCCASIONI PIU' BELLE PER LA GIOIA DI CHI AMIAMO

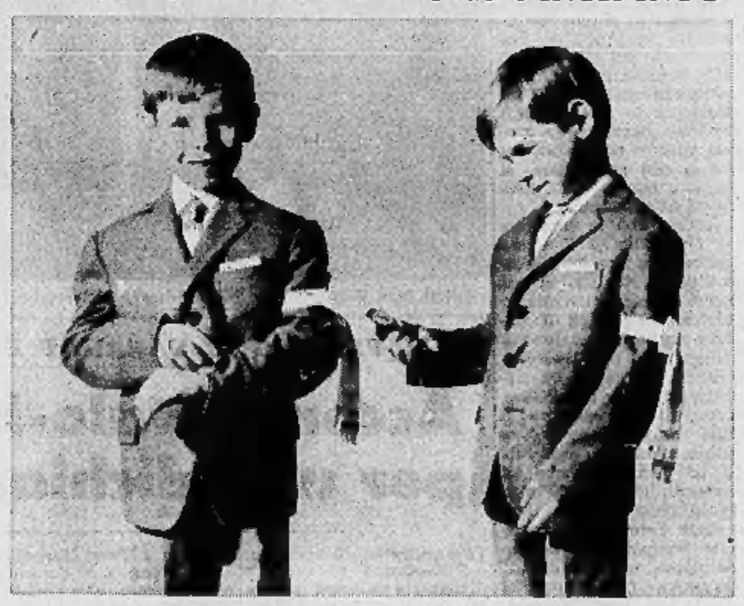

L'orologio Avia, con 17 rubini e antiurto Incabloc, prodotto da una grande fabbrica svizzera, offre una ricca collezione di modelli per giovani e per ragazzi

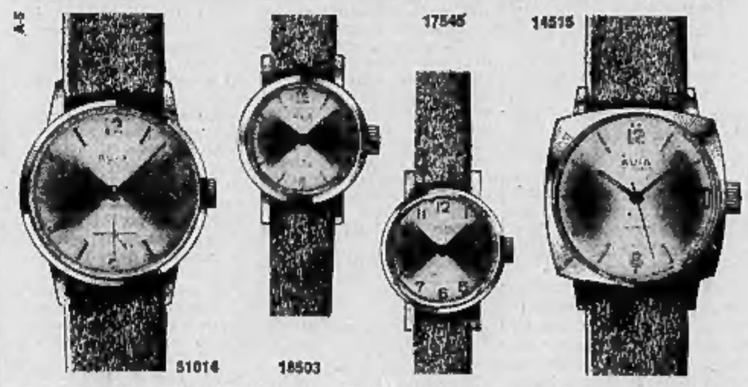


51014 - In oro 18 ct. Quadrante soleil, ore dorate. L. 28.500

18503 - Impermeabile, laminato oro. Quadrante soleil, sfere e ore luminose. L. 16.900

18081 - Idem in metallo, fondo acciaio. L. 8.500

17545 - Laminato oro. Quadrante soleil, ore dorate. L. 12.200

17548 - Idem con ore nere. L. 11.200

14515 - Impermeabile, datario, laminato oro. Quadrante soleil, sfere e ore luminose. L. 12.900

14518 - Idem in metallo, fondo acciaio. L. 12.000

### Viaggio nel passato della nostra civiltà

# Persepoli, la reggia bruciata da Alessandro

*(Dal nostro inviato speciale)*
**Persepoli, aprile.**

Sbigottimento, ammirazione, amarezza sono i sentimenti che si alternano e combattono visitando i resti di quella che fu la più fastosa reggia del mondo, il palazzo che Dario il Grande, abbandonata Pasargade, la primitiva capitale della Persia di Ciro, fece costruire a Persepoli come espressione della ricchezza e potenza della sua dinastia.

Nessun monumento dell'antichità, nemmeno i templi faraonici di Luxor e Karnak, nemmeno il gigantismo di Baalbeck provocano una così intensa sensazione di armoniosa grandiosità, di opulenza orientale. Ciò che rimane della scenografica reggia, benché sia ormai poco, è sufficiente per offrire un'idea abbastanza precisa di ciò che era il complesso di cortili, sale, scalee che gli architetti di Dario, quindi quelli di suo figlio Serse, eressero per la gloria dei loro sovrani. La costruzione del grande palazzo durò circa quarant'anni, dal 520 al 480 a.C.; Alessandro il Grande la distrusse in una notte con un incendio che gli storici antichi hanno descritto in termini drammatici e romanzeschi.

I due palazzi, eretti uno accanto all'altro, poggiavano su una piattaforma artificiale di pietra calcarea immensa, alta dodici metri, addossata ad una montagna rocciosa. Con sapienza davvero scenografica, gli architetti avevano disposto gli edifici in modo che formassero un complesso unico; il visitatore, superata la scalea monumentale e la grande porta vigilata da tori alati, poteva cogliere con un solo sguardo la grandiosità della reggia achemenide. Lo scheletro del palazzo di Dario può ancor oggi, con le imponenti rovine, dare la sensazione della vita che vi si svolgeva a quei tempi nell'immenso atrio, che misurava circa millenovecento metri quadrati e poteva ospitare duemila persone; cortigiani, militari, postulanti, messaggeri vi si mescolavano tra lo splendore dell'oro e dell'argento che ornavano porte e pareti, in attesa che il monarca concedesse udienza.

### Notte di ebbra follia

Colonne altissime, che imitavano il fusto della palma, reggevano i soffitti in legno di cedro; scalee fiancheggiate da lastre di marmo scolpite in rilievo con ieratiche processioni di prigionieri, dignitari, vassalli, conducevano dalla base della terrazza alle sale dei palazzi. Era una scenografia grandiosa ed impressionante, che rappresentava compiutamente la potenza della dinastia achemenide giunta al suo apogeo. Le porte degli atrii e delle sale del trono erano ricoperte da lamine d'oro con tori alati ottenuti a sbalzo, statue di imperatori e allegoriche incrostate di gioielli ornavano gli atrii nei vani fra le colonne, e nelle sale erano sparsi vasi d'oro massiccio, piatti d'argento, candelieri di bronzo formati da tre leoni rampanti, caproni d'oro per puro ornamento, statue di animali scolpite con impressionante realismo.

Di questi oggetti, che dovevano essere sparsi in gran copia, furono trovati alcuni esemplari durante gli scavi incominciati nel 1932 dall'Oriental Institute di Chicago, e sono oggi al museo di Teheran insieme con la splendida testa in lapislazzulo, ritenuta un ritratto di Dario il Grande. Ma dell'antica ricchezza non c'è più nulla, tutto è andato disperso, rubato, saccheggiato in quella notte di ebbra follia del 330 a.C. quando Alessandro di Macedonia, forse per ubriachezza, forse per ragioni politiche, incendiò la reggia di Dario in cui, secondo Diodoro Siculo, era custodito un tesoro che, rapportato al valore attuale dagli specialisti della materia, ammontava a un miliardo duecento milioni di franchi svizzeri oro.

L'incendio di Persepoli fu uno di quegli avvenimenti che scossero il mondo, ed ancor oggi, nonostante l'analisi delle abbondanti fonti storiche, nessuno è riuscito a trovare la causa vera del gesto che offusca la gloria di Alessandro. Il racconto più suggestivo, romanzesco, ma poco attendibile, dice di un baccanale che si sarebbe svolto nella sala del trono. Di ritorno da Pasargade, dove si era recato a inchinarsi sulla tomba di Ciro, il Macedone pare abbia invitato ad un fastoso banchetto i suoi ufficiali più intimi che, come usava allora, avevano portato con sé le proprie amichette, definite anche cortigiane. La più avvenente, ed anche la più astuta, era l'ateniese Taide, amante di Tolomeo, il futuro imperatore d'Egitto.

Al termine del banchetto, quando tutti avevano ormai bevuto abbondantemente, Taide avrebbe suggerito ad Alessandro di celebrare un *còmos*, cioè un rito in onore a Dioniso, rito che, come sempre, si risolveva in un baccanale. Danzando, torcendosi come una menade invasata dal dio, Taide trascinò la compagnia ad un parossismo di follia.

### Formidabile bevitore

Fu a quel punto che la donna-baccante avrebbe suggerito ad Alessandro di incendiare il palazzo per vendicare le distruzioni operate da Serse ad Atene e sulla sacra Acropoli dove sorge il Partenone durante la prima guerra persiana. Nonostante l'intervento pacificatore del vecchio Parmenione, che era stato ufficiale col padre di Alessandro, il condottiero avrebbe gettato la prima torcia accesa nel centro della sala, subito imitato da Taide, dalle altre donne e dagli ufficiali. Intorno al rogo si scatenò ancora più violenta la danza bacchica.

Resosi conto della gravità del gesto, Alessandro ordinò ai suoi soldati di spegnere l'incendio, ma ormai era tardi. La sala del trono di Dario era rivestita in gran parte di legni di sandalo ed ebano, il soffitto era di cedro, ed il rogo dilagò inarrestabile. Non si può escludere che egli abbia voluto vendicare l'incendio di Atene, avvenuto quasi un secolo prima; c'è però da osservare che egli si era già presa la sua vendetta il giorno stesso in cui, provenendo da Susa, aveva ordinato la distruzione della città di Persepoli, che i suoi soldati rasero al suolo, uccidendo gli uomini, violentando e sgozzando donne e bambini, saccheggiando i ricchi palazzi, impadronendosi dei tesori che la potente borghesia persiana aveva accumulato durante un paio di secoli di guerre vittoriose e di prosperi commerci con l'Oriente e l'Occidente.

C'è piuttosto da credere che Alessandro, formidabile bevitore, avesse ereditato molto da sua madre Olimpia, che si vantava di aver concepito il figliolo direttamente con Dioniso, non con suo marito Filippo. Ed anch'essa, in gioventù, era stata una menade sfrenata, che partecipava ai riti bacchici con fede convinta. Il dionisismo materno ha influito non poco sul temperamento di Alessandro. Solitamente mite, generoso coi vinti, si abbandonava ad eccessi crudeli non appena doveva prendere decisioni dopo un'abbondante bevuta.

Lo dimostrò dopo l'assedio di Gaza, quando catturò il governatore Batis, un eunuco negro che gli aveva valorosamente resistito. Fece forare i calcagni al prigioniero, e nei buchi furono infilati due anelli di bronzo. Attaccato ad un cavallo, il corpo del prigioniero fu orrendamente maciullato durante la corsa attorno alle mura della città. Alessandro si dilettò di quello spettacolo che eccitava la sua indole dionisiaca.

L'incendio del palazzo di Persepoli può esser dovuto ad uno di questi impeti di ebbra follia. Più tardi, quando Dario III fu ucciso dai suoi stessi fedeli, egli rivelò ancora una volta la sua magnanimità verso i vinti, ma il mantello di porpora che egli gettò sul cadavere del monarca, e l'ordine che fosse seppellito nelle tombe reali di Persepoli, immense caverne le cui aperture, a forma di croce greca, adorne di possenti bassorilievi, erano state fatte scavare dai sovrani di Persia mentre erano ancora in vita, non cancellarono la distruzione della reggia.

Completamente saccheggiate durante i secoli, le tombe sono la testimonianza dell'opulenza orientale che i sovrani achemenidi sfoggiavano anche dopo la morte. Sorgono a circa quattro chilometri a sud dei ruderi della grande reggia, ipogei immani, ancora vegliati dai resti del tempio di Zarathustra in cui i persiani adoravano il fuoco.

Saccheggiate, ma intatte nella loro struttura esteriore, le tombe sono il valido complemento del grandioso complesso archeologico di Persepoli. Si trascorrono le ore, muti d'ammirazione, camminando fra le colonne rovinate, i capitelli formati da leoni, o mostri bicipiti, uniti da un solo corpo, salendo e scendendo le grandi scalee ornate di rilievi che portano ai palazzi di Dario e di Serse. Quando, nel 1621, il viaggiatore romano Pietro della Valle visitò Persepoli, erano ancora in piedi venticinque delle mille e più altissime colonne, svettanti come palme, che ornavano la sontuosa reggia. Ora ve ne sono soltanto tredici, e per la maggior parte sono state restaurate dagli archeologi americani. Ma anche nel cataclisma di rovine, la reggia di Persepoli rimane uno dei monumenti più impressionanti dell'antichità.

**Francesco Rosso**

### UN BILANCIO A DUE ANNI DAL COLPO DI STATO

# *Nella Grecia dei colonnelli*

**Incontro con il poeta Giorgio Seferis: « Le cose maturano », afferma, pur rifiutando previsioni politiche - La giunta militare si sostiene sull'esercito, su un'efficiente polizia, sulle debolezze dell'opposizione - Ma è isolata dal paese e indebolita dalle impazienze dei « giovani ufficiali » - Le discrete « pressioni » di Washington: gli Usa forniscono aerei, non carri armati**

Atene, il gen. Ulisse Angelis, 57 anni, capo delle forze armate, uno degli uomini più in vista del regime. Sarebbe favorevole al ritorno del re

(Dal nostro inviato speciale)
**Atene, aprile.**

« Viene un momento in cui le cose maturano e bisogna parlare » *dice Seferis. Nello studio del poeta Premio Nobel che ha rivolto il mese scorso un drammatico appello per la fine della dittatura in Grecia, giungono fioche le musiche marziali della festa dei colonnelli. La casa è una villetta bianca e rustica sulla collina di Atene, appena sopra lo stadio olimpico dove si svolgono le cerimonie per l'anniversario del colpo di Stato. Il governo dei militari celebra « la gioia della nazione » e ostenta la sicurezza di mantenere per molto tempo ancora il potere. Che cosa è maturato in queste settimane di ravvivare la speranza, o lo sdegno, di Giorgio Seferis e degli altri oppositori greci?*

*Il poeta non lo dice. Ha concluso il suo appello dichiarando che non avrebbe parlato più « invano gli inviati speciali stranieri hanno tentato di avvicinarlo. « Io non faccio politica di professione — spiega —, ormai sono vecchio. Il giudizio su quello che sta accadendo nel mio Paese l'ho dato una volta per tutte ». Ci ha ricevuti per la mediazione di un amico, ma non vuole venire meno all'impegno del silenzio. La sua situazione è delicata. Dopo l'improvviso messaggio, gli attacchi dei giornali di Atene sono stati violenti e il più premiato e famoso poeta di Grecia è stato definito « senile e biologicamente inetto ». Ma nella quotidiana passeggiata al caffè di piazza Kolonaki molta gente sconosciuta lo ha salutato sorridendo e in fretta gli ha mormorato « grazie ».*

*Sono le illusioni segrete e rapide in un regime che fa sempre più stretto il cerchio attorno agli oppositori. « Molti pensavano — continua Seferis — che fossi a New York quando resi nota la dichiarazione. Negli Stati Uniti non dissi invece una parola di politica e aspettai di tornare. Mi sembrava più giusto. Il mio posto è qui, ho già conosciuto durante la guerra la triste vita dell'esiliato. Non potrei vivere in un Paese dove non si parli greco. La lingua è il mio solo sciovinismo ».*

*E' una mattina piena di luce e le musiche lontane, nell'addormentato silenzio della domenica, danno un senso di pace irreale. Atene, come in altri tempi, si mostra ai turisti tranquilla e serena. Questa vita ordinata è l'orgoglio dei colonnelli, la loro sfida agli « anarco-comunisti » che vorrebbero il ritorno alla democrazia. Ma c'è un'altra realtà meno turistica che si coglie nelle parole di Seferis, nei gesti isolati di sabotaggio e nella inquietudine di una situazione politica in movimento dietro la rigida disciplina della nazione.*

*In due anni quasi niente è cambiato in Grecia, nemmeno le speranze. L'impegno dei militari al potere è di narcotizzare il Paese con l'abitudine al regime e vaghe promesse di elezioni. Ora sono allo studio le leggi per la nuova Costituzione, in autunno si vedrà. Di rinvio in rinvio, i colonnelli sono divenuti più organizzati e efficienti nel controllo politico della burocrazia e dell'esercito, ma l'insofferenza della gente è aumentata: l'opposizione non ha ceduto e cerca ora di ritrovare lo slancio per una decisiva resa dei conti con la dittatura.*

*Matura davvero qualcosa di nuovo nel destino dei colonnelli? Le autobiografie sono sempre dalla loro parte, unico valido strumento di potere. Le circostanze internazionali (Praga, la flotta russa nel Mediterraneo) li hanno aiutati. Del re non parlano più: scompaiono i suoi ritratti dagli uffici, lo stemma dalle bandiere; in una fotografia dei funerali di Eisenhower pubblicata da un giornale di Salonicco, i censori hanno grattato la faccia di Costantino per non farla riconoscere. Qualche vecchio trasformista dei precedenti governi si è fatto avanti per trattare la collaborazione con il regime: ha ricevuto l'umiliazione del rifiuto, i colonnelli si sentono forti, non hanno bisogno di certi alleati.*

*Da altri segni sembrano, invece, pericolosamente in bilico. La misteriosa giunta di giovani ufficiali alle spalle del regime è divisa sul problema monarchico e accusa il governo di essere troppo moderato. Malgrado le trionfali affermazioni di unanimità popolare, il presidente Papadopulos non si è ancora presentato a un grande comizio politico a Atene nel timore di incidenti. La settimana scorsa l'ingresso del colonnello Pattakos allo stadio di calcio dove giocavano Grecia e Romania è stato accolto dal silenzio di cinquantamila spettatori.*

*Una poltrona vuota tiene tutti in sospeso. Richard Nixon non ha ancora nominato il nuovo ambasciatore ad Atene. Quando lo farà, a giudizio di molti osservatori, vorrà dire che gli Stati Uniti hanno scelto una politica verso i colonnelli. Il precedente ambasciatore Talbot, decaduto con la fine dell'amministrazione Johnson, se n'è andato senza lasciare rimpianti e molti ex esponenti del centro democratico hanno disertato il suo ricevimento d'addio.*

*E' la tesi del salto nel buio che allarma i generali del Pentagono: se il regime crollasse di colpo, potrebbe porsi il problema della Nato. Gli oppositori, unificando ora le forze e proponendo un governo di coalizione con il ritorno del re, vogliono convincere gli Stati Uniti che la democrazia può essere ristabilita in Grecia senza scossoni. Il maresciallo Badoglio della situazione dovrebbe essere Costantino Caramanlis, uomo forte della destra monarchica. Da una parte e dall'altra si punta sugli americani: i colonnelli per restare al potere dietro lo scudo della Nato; gli oppositori per rovesciarli, con l'aiuto di quei reparti dell'esercito che, si afferma, liquiderebbero rapidamente i colonnelli, se gli americani li sconfessassero.*

« Noi siamo grati all'Europa democratica e soprattutto all'Italia per la presa di posizione contro il regime greco — *ci dice un ex ministro* —. Ma solo gli Stati Uniti potranno convincere i dittatori ad andarsene ». *In che modo, non è chiaro. Le truppe fedeli al regime possono reggere a lungo un blocco di rifornimenti di armi. Del resto, ha detto forse bluffando un poco Pattakos, gli aiuti militari non sono mai stati interrotti. L'ultima fornitura americana è di aerei di addestramento « Phantom ». Nessuna risposta ha avuto invece una richiesta presa di 154 carri armati per le truppe corazzate dell'esercito.*

*Gli oppositori, tranne i comunisti isolati e frazionati dopo i fatti di Praga, sono convinti che Nixon finirà per schierarsi dalla loro parte.* « Risulta con certezza — *dice l'ex esponente dell'Unione di centro Giorgio Mavros, reduce da quattro mesi di carcere e confino* — che il re, di ritorno da Washington, ha espresso un riservato ottimismo sulla situazione. Molti sono contro il re che verrà ad Atene come un mandatario: ma in questo momento egli è il simbolo della legalità costituzionale ».

*Che cosa potrà significare il riservato ottimismo del giovane e poco abile Costantino? Anche il colonnello Pattakos è tornato « entusiasta » dal suo viaggio negli Stati Uniti, e i rappresentanti del governo e dell'esercito alla riunione della Nato (dove non si è discusso ufficialmente il problema della Grecia) hanno rincarato la sicurezza del regime.*

*La speranza di molti è che per le esortazioni di Washington i militari allentino almeno la legge marziale, mettano in atto la Costituzione, accettino a una scadenza precisa libere elezioni. Ogni tanto, come è accaduto alla vigilia della riunione della Nato, i colonnelli fanno qualche gesto liberalizzatore, che non ha conseguenze. La macchina delle epurazioni si è fatta assai più spietata. Se qualcosa matura in Grecia, è soprattutto il furore della gente ingannata dalle promesse di graduale ritorno alla democrazia.* « E' inutile — *dice un professore* — aspettare la soluzione dagli americani che non possono sbarcare al Pireo; e nemmeno si può far conto sulle macerie della vecchia classe politica, consumata da antiche rivalità di potere. Dovranno essere i greci non compromessi col passato ad abbattere il regime dei colonnelli ».

*Nessuno sa dire come. Di notte la polizia fruga nelle case alla ricerca dei « nemici della patria ». Una rete di provocatori e di spie fa difficili i contatti, distrugge i piccoli nuclei di resistenza. Ex specialisti del servizio segreto, i dirigenti al potere sanno come colpire e anche dividere gli avversari, con false voci, apocrifi comunicati clandestini. Isolati nel paese come l'aprile di due anni fa, i colonnelli sembrano conoscere bene la forza e la fragilità dei loro avversari. Ma molti sono convinti che presto i militari cederanno, rinculeranno dal vuoto politico che li circonda. E' una lunga partita che continua.* « La grande catastrofe della Grecia », *preconizzata da Seferis, pesa come un incubo sordo sul Paese che aspetta.*

**Giorgio Fattori**

# Un giornalista cecoslovacco accusa i russi di avere incendiato la sede dell'Aeroflot a Praga

**I sovietici provocarono l'incidente per poter destituire Dubcek - L'« assalto » all'agenzia fu preparato con cura: i mobili di metallo furono sostituiti con altri facilmente infiammabili - Il retroscena della nomina di Husak**

L'autore di questa corrispondenza, inviata da Praga al *Sunday Times*, è un noto giornalista cecoslovacco, il quale si maschera sotto lo pseudonimo di Jan Gustover.

*(Nostro servizio particolare)*
**Praga, 26 aprile.**

Le indagini della polizia cecoslovacca a Praga hanno appurato che l'attacco del 28 marzo agli uffici della compagnia aerea sovietica (seguito di 11 a tre settimane dalla destituzione di Dubcek) fu meticolosamente preparato dai russi e compiuto da loro agenti. Sono venute alla luce due drammatiche prove: ma ovviamente esse non saranno rivelate ufficialmente.

Quarantotto ore prima che i locali dell'Aeroflot fossero assaliti, tutti i forzieri e i mobili non infiammabili erano stati portati via e sostituiti con altri in legno che si dimostrarono altamente combustibili. E i testimoni concordano nell'affermare che il saccheggio e l'incendio furono eseguiti con silenziosa precisione da un gruppo di giovani vestiti elegantemente, mentre la folla all'esterno si limitava a cantare « slogans » celebrativi della vittoria cecoslovacca sui russi nella partita di hockey disputatasi a Stoccolma. I giovani ben vestiti quindi sparirono, e la polizia non è riuscita a trovarne alcuno, sebbene ci fossero tante persone apparentemente in grado di identificarli.

Il giorno successivo i conservatori cecoslovacchi e gli occupanti sovietici cominciarono a chiedere « la restaurazione dell'ordine » e a mobilitare per l'instaurazione di un « governo forte ». Per prima cosa ci fu un tentativo di coinvolgere il presidente Svoboda in un *putsch* militare. Il generale Rytir (capo di Stato Maggiore), il generale Dvorak e il colonnello Bedrich si presentarono a lui suggerendo di formare tra loro un «governo provvisorio». Svoboda li scacciò, ma invece di punirli per il tentativo di colpo di Stato, se ne andò in un giro dalle guarnigioni provinciali a lanciare appelli alla lealtà tra capitani e maggiori.

Il 31 marzo, mentre il Presidente era assente dalla capitale, arrivò non invitato né preannunciato il ministro della Difesa sovietico, maresciallo Grechko. Cercò di convocare al quartier generale militare russo Svoboda e Dubcek, ma essi rifiutarono. Al contrario, Svoboda lo redarguì seccamente per il modo in cui era giunto: « *Questa non è una delle vostre province* », si dice abbia osservato.

Quando più tardi, nella stessa giornata Grechko arrivò a Bratislava, anche Husak lo respinse, rimandandolo a Praga, dopo pochi minuti soltanto di colloquio, su un normale aereo commerciale di linea. E il 1° aprile, quando finalmente il Politburo incontrò i russi, fu l'inviato ufficiale Semionov (vice-ministro degli Esteri) a condurre la trattativa, con Grechko in veste di semplice accompagnatore. Semionov lesse al Politburo un *ultimatum*. Gli atteggiamenti flemmatici « alla Schwelk » dovevano cessare. I controrivoluzionari dovevano essere schiacciati. Gli stessi cecoslovacchi dovevano imporsi la legge marziale e dare ai militari russi l'autorizzazione a sparare senza preavviso su ogni capannello di più di dieci persone che si avvicinasse a meno di 500 metri da ogni installazione militare sovietica in modo provocatorio.

All'*ultimatum* seguì un lungo silenzio. Fu Husak il primo ad azzardarsi a romperlo. Egli obiettò alla legge marziale, offrì di negoziare sull'introduzione di « aree proibite » intorno alle sedi sovietiche e suggerì che il partito comunista ammonisse i suoi membri « *che la prossima manifestazione sarebbe stata l'ultima* ».

Dopo lunghe discussioni, fino alle ore piccole del 2 aprile, i russi accettarono le proposte di Husak, ma a condizione che egli stesso divenisse il responsabile del partito onde far rispettare quell'« ultimo ammonimento ». A Praga in questi giorni è molto di moda una vecchia barzelletta ebraica che riassume bene i sentimenti della popolazione: « *La giovane Sara* — dice la storiella — *chiese al suo rabbino se per la prima notte di nozze dovesse indossare il pigiama o la camicia da notte. "Figlia mia, rispose il rabbino, qualunque cosa ti metta, finirà allo stesso modo"* ».

Copyright « The Sunday Times » e per l'Italia de « La Stampa »

### Onorificenza di Praga al cardinale Beran

**Da 4 anni il presule cecoslovacco è in « esilio » a Roma**

**Città del Vaticano, 26 apr.**

Il cardinale Giuseppe Beran è stato nominato membro onorario della Società per i diritti dell'uomo, che ha sede in Praga. Lo ha deciso il Comitato centrale della istituzione, in seguito a una votazione nella quale si è stabilito di conferire al cardinale cecoslovacco, il quale risiede da quattro anni a Roma, il titolo di « membro onorario » della società « *in riconoscimento dei suoi meriti per la difesa dei diritti umani* ». (Ansa)


1969 1970

L'AUTOMOBILE CLUB TORINO OFFRE AI PROPRI SOCI

**Soccorso stradale completamente gratuito**

(Il diritto di chiamata di L. 1000, eventualmente corrisposto, sarà immediatamente rimborsato)

SCONTI SUI CARBURANTI (DA L. 4 A L. 6 AL LITRO) E SUI LUBRIFICANTI · LOTTERIA SOCIALE MENSILE · NOLEGGIO VETTURE FIAT 500 E 850 FAMILIARE · SERVIZIO PERIZIE AUTO GRATUITE · CONSULENZA LEGALE GRATUITA · DIAGNOSI TECNICA AUTOMEZZI · STAZIONE LAVAGGIO VETTURE · STAZIONE INGRASSAGGIO E CAMBIO OLIO · POLIZZA GRATUITA « FURTO » O « INFORTUNI » · CREDITAUTO (Sovvenzioni per acquisto autoveicoli) · ABBONAMENTO GRATUITO A « L'AUTOMOBILE » E AL « NOTIZIARIO A. C. TORINO » · SERVIZIO INFORMAZIONI TELEFONICHE 24 ORE SU 24 · SCONTI PRESSO 300 DITTE · RISARCIMENTO DANNI PER TRASPORTO INFORTUNATI · ESERCIZI RACCOMANDATI (Autoriparatori, Elettrauto, Carrozzerie) · ASSISTENZA TURISTICA E CAMBIO VALUTA · CARNET DI ASSISTENZA ALL'ESTERO · POLIZZE S.A.R.A. A PARTICOLARI CONDIZIONI · SCUOLA GUIDA PER FAMILIARI · POSTEGGI VIGILATI · ASSISTENZA SOCI SPORTIVI · PUBBLICAZIONI OMAGGIO (Guida A.C.I. per viaggiare o Guida d'Italia Michelin 1969 o « L'Auto è femmina », a scelta)

**Quote d'associazione:**

| | |
|---|---|
| per autovetture fino a 500 cc. | L. 5.500 |
| per autovetture da 501 a 1100 cc. | L. 6.500 |
| per autovetture oltre 1100 cc. | L. 7.500 |

**Bastano pochi minuti per associarsi**

— **telefonando a qualsiasi ora al 57.79** la tessera sociale e l'omaggio saranno inviati in contrassegno a domicilio;

— **compilando il modulo di adesione** e versando il relativo importo presso le Sedi e Agenzie della Cassa di Risparmio di Torino, dell'Istituto Bancario S. Paolo, del Credito Italiano, della Banca Popolare di Novara, del Banco Ambrosiano, della Banca Mobiliare Piemontese, della Banca F.lli Certana, della Banca di Cavour; il Socio riceverà a domicilio la tessera e l'omaggio scelto.

### La città è ormai un tutto unico con le sue cinture

# Problemi di Torino

**I Comuni vicini sono in difficoltà per fare fronte allo sviluppo prorompente della popolazione - Indagine su dieci centri: urgono opere pubbliche per 70 miliardi Il Consiglio torinese deciderà domani sera la proroga dell'esercizio provvisorio**

Il Consiglio comunale deciderà domani sulla richiesta della Giunta per la proroga di due mesi dell'esercizio provvisorio. Le vicende che hanno condotto a questo punto sono note. Il bilancio preventivo '69 era pronto, ma gli assessori non l'hanno esaminato ritenendo che non risponda alle reali esigenze di Torino. L'on. Magliano ha l'incarico di preparare una nuova bozza che sfrutti la massime possibilità d'indebitamento ancora aperta al Comune. E' questo il mezzo più rapido per ottenere i fondi indispensabili ad avviare le opere più urgenti, delle quali la Giunta dovrà stabilire una graduatoria di priorità.

Nell'attuale bilancio, la parte straordinaria prevede mutui per 37 miliardi, ma togliendo i 13 miliardi necessari a ripianare il deficit dell'Azienda tranvie e di quella per la raccolta rifiuti, si scende a 24 miliardi, appena la metà della somma occorrente per iniziare un buon lavoro. L'assessore al Bilancio è incaricato anche di cercare altre « vie di finanziamento » per dare maggiore respiro al « vestito troppo stretto » in cui si dibatte la città.

I problemi non coincidono con i confini urbani, ma rientrano nel più ampio contesto della « grande Torino », il capoluogo e le sue cinture nel cui ambito i cittadini si muovono, vivono, lavorano. Il decentramento delle industrie, la fitta rete stradale, la immigrazione degli immigrati e trasferiti nei Comuni vicini in cerca di casa e di migliori condizioni di vita hanno dilatato la necessità dei servizi pubblici in un'area con un diametro di 50 chilometri.

Torino ha un milione 164 mila abitanti, il saldo migratorio (in media 3 mila unità al mese) è pari al 2,5 per mille. Ma per una città come Rivoli, ad esempio, 300 nuovi cittadini ogni mese rappresentano il 5 per mille, cioè un insediamento doppio rispetto a quello di Torino. Il discorso può essere ripetuto per quasi tutti i Comuni della prima cintura e per parecchi della seconda. E' chiaro che se il bilancio del capoluogo è inadeguato, anche più lo sono quelli dei Comuni contigui; e non si può parlare delle esigenze di Torino trascurando le altre.

Abbiamo scelto dieci Comuni campione e fatto un quadro approssimativo con l'aiuto degli amministratori locali. La conclusione è questa: occorrono con urgenza opere di urbanizzazione primarie e secondarie per una settantina di miliardi.

*Moncalieri* — 26.039 abitanti nel '51, oggi 47.500; tasso d'incremento dell'ultimo anno 6,85 per cento. Ha bisogno di case per 2 miliardi, scuole per altrettanto, fognature per un miliardo, servizi e opere di urbanizzazione per 3 miliardi. Totale 7 miliardi.

*Rivoli* — 13.833 abitanti nel '51, oggi 29.500, tasso d'incremento della popolazione nel '68 pari al 6,9 per cento. C'è bisogno di scuole materne, elementari, medie per 2 miliardi (la Provincia ha un piano di 4 miliardi per gli istituti tecnici); edilizia popolare 2 miliardi; verde e attrezzature sportive 1 miliardo; fognature, strade, acquedotto, illuminazione 1 miliardo e mezzo; ospedale in consorzio con altri comuni, 4 miliardi. Totale 10-11 miliardi.

*Nichelino* — Aveva 7.257 abitanti nel '31, oggi 36.700; nel '68 la popolazione è cresciuta del 5,6 per cento. Occorrono 3 elementari, due medie, 1 professionale: 2 miliardi; altrettanto per l'edilizia popolare, 3 per l'ospedale che serve nove Comuni, 2 per le opere di urbanizzazione. Totale 9 miliardi.

*Settimo* — Da 11.000 abitanti nel '51 a 36.800 oggi. Nel '68 il tasso d'incremento fu del 4,7 per cento. Il Comune calcola in mezzo milione in media a testa il costo d'insediamento di ogni nuovo cittadino per i servizi scolastici e le infrastrutture tecniche. Per adeguare quelle che ci sono e fronteggiare i bisogni del prossimo futuro, 10 miliardi.

*Collegno* — 13.123 abitanti nel '51, oggi 37 mila; incremento nel '68 del 6,3 per cento. L'amministrazione ha in corso opere pubbliche per 4 miliardi, sufficienti per la popolazione attuale. C'è bisogno di scuole superiori, alloggi popolari, ospedale. In tutto 5 miliardi.

*Grugliasco* — La popolazione è salita da 8045 nel '51 allo attuali 30.300 ab... Tasso d'incremento dell'anno scorso 3,7 per cento. Occorrono al più presto 300 alloggi, fognature per la metà della popolazione, scuole medie. Fabbisogno totale 5 miliardi.

*Venaria* — Gli abitanti erano 15.796 nel '51, oggi 23.100. L'aumento non può popolari per 3 miliardi, scuole medie per 1 miliardo, strade e attrezzature sportive per mezzo miliardo, 1 miliardi per l'ospedale. Con il verde e altri servizi, 10 miliardi.

I Comuni con 12-13 mila abitanti non sono da meno per necessità e previsione di spese. A *Orbassano* occorre potenziare l'acquedotto, costruire una scuola elementare e tre sezioni di scuola materna, l'anello stradale a ovest per saldarsi con Rivoli, un ospedale di 150 letti. E così... Totale del fabbisogno: 4-5 miliardi.

A *S. Mauro* abbisognano 6 miliardi per la circonvallazione, il macello, la fognatura, l'illuminazione, l'a. pedale consortile, l'ambulatorio, due scuole elementari. A *Beinasco* dove la situazione delle scuole è disperata (manca però un'elementare) saranno pronti per il '70 trecento alloggi, ma di privati. Urge che la Gescal si metta all'opera. Totale previsto per spese indilazionabili, 2 miliardi e mezzo.

## I familiari sono stati avvertiti

*Ore 13: il giornale radio trasmette la notizia di un drammatico incidente stradale. Tre giovani sono morti, uno è ferito. La radio a quell'ora è accesa in quasi tutte le case: una donna, affaccendata ai fornelli, sbianca in viso, mormora il nome del figlio, che è in gita con tre amici proprio da quelle parti. La voce dello speaker prosegue: « I familiari delle vittime sono avvertiti ». Sul volto della donna riaffiora il colore: almeno le ha detto niente, quindi suo figlio è salvo. Il proverbio dice: « Nessuna novità, buone notizie ». In quel momento altre madri sono state avvertite: la tragedia è entrata d'improvviso nelle loro case; quasi sempre in un giorno di festa.*

*« I familiari sono stati avvertiti ». Questa frase, sempre la stessa, letta al termine di sciagure, vuole tranquillizzare migliaia di persone in ascolto: « No, le vittime non sono loro parenti ». Nella vita si è civili, perché negarlo? A quelle parole nelle case fortunate segue un sospiro di sollievo. Non è toccato a loro. E sono felici. Ma perché quella frase si è dovuta pronunciare? Perché ogni giorno si muore sulle nostre strade?*

*Per chi segue quotidianamente i fatti della vita, la domenica procura angoscia. La città è semideserta, gli abitanti sono corsi al mare, in montagna, alla ricerca di quella tranquillità, di quell'evasione dai problemi di tutti i giorni che è sempre più difficile trovare. Ma che cosa accadrà la sera, al momento dei rientri? I ricordi dei dieci, cento incidenti in cui il cronista è dovuto accorrere, riaffiorano alla mente. Gemito di feriti, pianto di bimbi, disperato dolore di mariti. Perché?*

*Infinite volte su queste pagine sono stati lanciati appelli alla prudenza. Pare vano ripeterli: tutti sappiamo che un sorpasso azzardato, una manovra temeraria possono risolversi tragicamente. Procedere incolonnati su strade strette e affollate è estenuante, ma balzare fuori dalla colonna per guadagnare qualche minuto è come giocare a mosca-cieca con la morte. Stasera termina il lungo weekend: per migliaia di torinesi sono stati tre giorni di vacanza. Ne siamo lieti. Il cronista esprime un desiderio, che è un augurio; non sentire quella terribile frase: « I familiari sono stati avvertiti ».*

### IMPROVVISA TRAGEDIA COLPISCE UNA FAMIGLIA FELICE

# Uccisa da un misterioso malore mentre la sorella fa la cresima

**La bimba, 5 anni, da qualche giorno aveva la tosse - Altro dramma: bambino di 3 anni muore travolto da un'auto a Nichelino, l'investitore fugge; è arrestato**

***Interrogati i genitori della piccina morta per una lesione al capo***

Cinzia Stoppani, 5 anni - Il piccolo Romano Dellagaren - L'investitore viene portato nel carcere di Moncalieri

Dopo aver festeggiato con tutta la famiglia la propria sorella che aveva ricevuto la Cresima il 25 aprile, una bimba di 5 anni è morta nella notte, all'improvviso, per cause ancora misteriose. E' Cinzia Stoppani, abitava con i genitori, Armando e Marisa, e la sorella Tiziana, di 8 anni, in via Tripoli 69. Da qualche giorno aveva una forte tosse che le provocava anche qualche linea di febbre, perciò giovedì non ha potuto accompagnare la sorella in chiesa per la funzione. E' rimasta a casa, a letto, ma era allegra, ha partecipato nel pomeriggio al piccolo rinfresco dato per la festicciola in famiglia.

Nella notte, verso le 2,30, i genitori la sentono che si lamenta, accorre il padre; preoccupato telefona all'ospedale infantile per un medico. Ma il sanitario di turno non può lasciare l'ospedale, consiglia ad Armando Stoppani di portare lì la bimba. L'uomo fa ancora qualche tentativo, intanto Cinzia si assopisce; alle 6 il risveglio, la tosse è più violenta. Con un'ambulanza della Croce Rossa viene portata all'ospedale infantile, ma è troppo tardi: quando giunge al pronto soccorso è già morta.

★ ★

Un bimbo di tre anni è stato ucciso da un'auto ieri alle 15,30 a Nichelino mentre giocava sul ciglio della strada. Si chiama Romano Dellagaren, abitava in una carovana di giovani sulla strada dell'Ippodromo con la madre Catterina, di 24 anni. Un anno fa aveva perso in un incidente stradale il padre Mario, venticinquenne, e il nonno Ernesto, 63 anni. Lo ha travolto la « 500 » di Alberto Marzanasco, 28 anni, rappresentante di Rivarolo.

L'automobilista prosegue senza prestar soccorso alla piccola vittima, ma dall'accampamento uno zio del bimbo, Guido Laforet, 27 anni, che ha assistito all'investimento. Una breve corsa e l'investitore è bloccato dopo alcune centinaia di metri ad un semaforo. Tirato fuori dall'auto è picchiato duramente. Dice: « *Credevo di aver investito un cane* ». Il bimbo, intanto, privo di sensi, viene portato all'ospedale di Moncalieri da un altro zio, Pietro Dubois, 19 anni. Una corsa disperata, ma quando giungono al pronto soccorso Romano è già morto. All'ospedale giunge anche, con il Laforet, Alberto Marzanasco; qui i carabinieri lo fermano e lo portano in caserma. Dopo l'interrogatorio viene arrestato. E' figlio dell'ex pretore di Rivarolo, ora Consigliere di Cassazione.

— Per disposizione della magistratura ieri pomeriggio è stata eseguita l'autopsia di Anna Maria Saltalamacchia, 15 mesi, via delle Ghiacciaie 1, morta giovedì mattina al Maria Vittoria. La perizia ha stabilito che la piccola è deceduta per emorragia cerebrale in seguito a trauma cranico.

Lunedì sera il padre Nunzio, 34 anni, rincasando dal lavoro aveva trovato la moglie Antonia, 27 anni, e i figli Domenico, 5 anni, Angela di 3 e Patrizia di 15 mesi, piangenti accanto alla culla: Anna Maria, gemella di Patrizia, era rantolante e aveva il viso cianotico. L'ha portata all'ospedale. Nunzio Saltamacchia e la moglie non sanno spiegare come la bambina si sia prodotta la lesione: « *Forse avrà battuto la testa contro il bordo della culla, per un tic nervoso cui andava soggetta fin dalla nascita* ».

### Indagini della polizia: episodio isolato o anello di una vasta catena?

# La mafia nei mercati rionali per impedire ribassi di prezzi

**Secondo la questura, un venditore ambulante avrebbe spinto cinque compari a minacciare un suo cugino che ha un banco alla Crocetta - Il motivo: praticava prezzi inferiori - Gli esecutori avrebbero perfezionato il piano tentando di rapinare la vittima di notte in casa - Arrestati per tentato omicidio**

Mafia dei mercati? Episodi di intimidazioni e di violenze sono accaduti nei mesi scorsi, dice la polizia; ma uno solo è stato denunciato. Cinque persone sono in arresto (un mandante e quattro esecutori), altre sono ricercate; il mondo dei venditori ambulanti è sotto inchiesta.

Il 28 novembre scorso alle 3 di notte suonano alla porta di Giacomo Giordano, 41 anni, via Exilles 62, che ha un banco di frutta e verdura alla Crocetta. « *Chi è?* ». «*Telegrammaa. «Da dove?». «Palermo*». Il Giordano ha una sorella ammalata in Sicilia; apre la porta di strada. Quando sente l'ascensore fermarsi al piano, socchiude l'uscio e si trova davanti due uomini incappucciati, armati di pistola. « *Non dire una parola* » lo minacciano.

Il Giordano sferra un calcio al delinquente più vicino e si getta con la spalla contro la porta tentando di chiuderla.

Intanto urla con quanto fiato ha in gola. Accorre sua moglie Teresa con i tre figli. Alle grida, gli inquilini si svegliano. I due mascherati sparano, ma la pistola fa cilecca, poi fuggono. La moglie del Giordano si affaccia alla finestra e li vede salire in auto: sono cinque. Tre dovevano essere nascosti sulla scala.

Il Giordano non sa spiegarsi l'accaduto. Sostiene di non avere debiti. « *Forse hanno voluto spaventarmi* — dice —. *Da qualche tempo do fastidio a molti con il mio lavoro. Al mercato vendo a prezzi più bassi degli altri, ma posso farlo perché vado personalmente ai mercati all'ingrosso e acquisto forti partite, se non trovo la merce che mi aggrada la faccio arrivare per mio conto. Non credevo che giungessero a tanto* ».

La polizia inizia le indagini dal mercato della Crocetta. I sospetti si appuntano sui cugini del Giordano, i fratelli Vitale, che gestiscono banchi di frutta e verdura. Ma non scoprono nulla. Un quarto fratello, Pietro Vitale, 43 anni, abita ad Alassio. Il giorno dell'aggressione si è presentato in questura per chiedere informazioni, la notte dell'aggressione è stato fermato per una banale infrazione dalla polizia stradale di Borghetto Santo Spirito. Pare voglia crearsi un alibi.

Viene pedinato. Si ne occupano i mar. Mare, Pisacreta e Vergari. Frequenta noti pregiudicati. La polizia ritiene di avere individuato il gruppo dei mafiosi. Ma due fra i più violenti, Sergio Gariazzo, 25 anni, via Facchiotti 136 e Giuseppe Ramero, 29 anni, via Lodi 36, vengono arrestati perché trovati in possesso di armi e di banconote false da 10 mila lire. Il gruppo si sbanda. La polizia ferma gli altri: Carmelo Gozzi, 24 anni, corso Trapani 85, e Alberto Di Marco, 24 anni, residente a Banchette di Ivrea.

Primi risultati: il Gariazzo e il Ramero hanno assalito il Giordano; gli altri due, con un terzo complice, ora ricercato, si sono fermati lungo le scale. Il Vitale è il mandante. Il mar. Risso e il brig. Giannattasio vanno ad arrestarlo ad Alassio. Lo sorprendono ieri mattina all'alba, in pigiama. Non oppone resistenza. Nega: « *Sono un onesto commerciante* ». Ma la pistola che hanno usato gli incappucciati è sua. La polizia ritiene che il Vitale abbia avuto incarico — ancora non si sa da chi — di spaventare il Giordano, reo di avere danneggiato i colleghi ribassando i prezzi al minuto. Il Vitale assolda i cinque, ai quali dà incarico di fare chiasso, non di non torcere un capello al venditore ambulante. I sicari invece avrebbero deciso di rapinarlo. Ma la sua reazione li ha respinti.

Sono stati arrestati per tentata rapina, tentato omicidio, associazione per delinquere e furto di auto a Eugenio Squillace, corso Brunelleschi 7. Vitale e Di Marco sono in carcere a Chieri, Gozzi a Susa, Gariazzo e Ramero, arrestati prima della sparatoria, alle Nuove, sono ora a Ivrea e a Caltanissetta.

*Ci telefonano da Savona:*

La squadra mobile di Savona ha fermato Isidoro Labara, 58 anni, di Borghetto Santo Spirito, per favoreggiamento. E' accusato di avere occultato 53 assegni rubati, che aveva avuto da Pietro Vitale, anch'egli fermato ieri ad Alassio.

Due arrestati: Pietro Vitale e Carmelo Gozzi - La loro vittima Giacomo Giordano

## Lo sciopero del latte

### Ieri alla Centrale un'altra fermata di 24 ore - Mancato il rifornimento ai negozi

I dipendenti della Centrale del latte ieri hanno fatto un altro sciopero di 24 ore senza preavviso. Alle 6 hanno cessato di lavorare e sono rimasti fuori della fabbrica per tutto il giorno. Queste fermate improvvise creano gravi disguidi nelle consegne. Ieri è stato assicurato, come al solito, il rifornimento agli ospedali ed alle convivenze. Scarsa invece la distribuzione ai negozi fatta con mezzi di fortuna: meno di 300 quintali contro i 1200 del rifornimento quotidiano normale.

Parecchi lattai si erano recati alla Centrale con i loro automezzi per ritirare la merce. Ma le proteste degli operai li hanno indotti a rinunciare al rifornimento.

Oggi il lavoro dovrebbe svolgersi regolarmente. Frattanto è giunta notizia che il 2 maggio le confederazioni dei lavoratori riprenderanno le trattative con l'associazione fra le centrali del latte per il rinnovo del contratto nazionale. A Torino la vertenza riguarda anche rivendicazioni locali per l'orario e gli straordinari.

# *Specchio dei tempi*

**L'obiettività è una virtù difficile (evitiamo comunque i giudizi superficiali) Che dice il cuore? In questo caso i consigli non servono - Tutto passa, ma l'Inam non si rinnova - « Signor colonnello, una sposa di 14 anni aspetta » - « Specchio dei tempi » non può dire no e andrà a Sindelfingen**

*Un lettore ci scrive:*

« Egregio *Specchio*. Ho letto alcuni commenti sui fatti di Battipaglia; parole amare ed altre meno. Da anni, quando al Sud succede qualcosa, si insista a voler fare del governo il solo colpevole. Il problema del Mezzogiorno esisteva già al tempo dei Borboni; continua ad esistere dopo un secolo, durante il quale vari tipi di governo si sono avvicendati e notate che molti ministri sono meridionali, quindi gente pratica del luogo e qualificata.

« Forse i governi, sbagliando congiuri, si sono fatti colpevoli di ottimismo. Ma, forse, la causa maggiore dei continui insuccessi sta nella particolare mentalità degli interessati principali. Facciamo un esempio. Confrontate la gestione della Regione siciliana con la pulita ed esemplare gestione del Trentino-Alto Adige. Inoltre: a Comacchio dai carabinieri nella porta del Municipio insieme perché i dimostranti facciano disordini e si accontentino di fermarsi in piazza a discutere, mentre quasi contemporaneamente a Battipaglia mocede il finimondo.

« Credo di essere buon italiano, amo il Sud, quelle meravigliose regioni e la loro gente, perciò le mie considerazioni non sono asinine, ma solo obiettive. Con stima, vi ossequian.

*Mario Deisette*

*Una lettrice ci scrive:*

« E' un vero S.O.S. che ti lancio, ne sento necessità che una persona competente mi aiuti, tutta la mia vita sentimentale di donna è nelle tue mani.

« Mi devo sposare entro l'estate, dopo un fidanzamento lungo... sei anni con un giovane conosciuto sin dall'infanzia. Questo fidanzamento è stato amareggiato negli ultimi anni dai continui rinvii: lui non riusciva a terminare l'Università. Pur sentendomi amata, ho sofferto per una attesa di ben 15 anni. Ora lui è laureato in veterinaria e io ho superato i trenta. Tutto a posto?

« Da circa due anni l'amicizia con un collega d'ufficio si è trasmutata in amore, ma un amore contenuto nei limiti dell'assoluta onestà e rispetto reciproco. Il mio collega è separato legalmente dalla moglie (senza figli) ed ha iniziato le pratiche per l'annullamento del matrimonio da parte della Sacra Rota; il risultato sarebbe positivo se la moglie collaborasse, ma per il lato economico vuole non so lo fa. E la cosa si trascina.

« Nella mia posizione non so che fare. Sposare un fidanzato verso il quale non sento niente di più che un affetto fraterno (anche così mi impegnerei ad essere una buona moglie, ma l'idea dei rapporti intimi verso una persona che per me è diventata come un fratello mi paralizza), oppure unirmi con l'uomo che amo, adoro con tutto il cuore, che stimo, che mi ha ridato la gioia di vivere? Così sarei una delle tante "fuorilegge del matrimonio", impossibilitata ad avere un figlio perché il mio compagno non può riconoscerlo, con delle difficoltà che forse per temperamento e per l'educazione ricevuta non saprei affrontare.

« Nello stesso tempo è onesto sposarmi con un uomo quando so già in partenza che non potrò che dargli un po' d'affetto e che il mio corpo si rifiuta di appartenergli? Cosa devo fare? ».

*Segue la firma*

*Un lettore ci scrive:*

« Questa mia è una lettera di protesta. Mia moglie è stata in mutua dal 31-12-68 al 20-1-69. Ebbene, sono passati oltre due mesi e siamo dalla chiusura della pratica per malattia, e ancora di soldi non ne vedo. Ora mi dico questo: dato che la Costituzione italiana è fondata sul lavoro, perché chi lavora deve essere trattato con tanto menefreghismo dai pubblici amministratori?

« Io personalmente sono andato a reclamare presso il capoposizione dell'Inam e la signorina che mi ha dato il colmo della beffa. Mi ha detto: "Lei ha dei parenti al paese? Si scrive qualche volta?". "Sì", ho risposto. "Ah" - lei deve sapere benissimo che il giro postale vuole il suo tempo".

« Io rimasi a bocca aperta, e adesso ti spiego perché: io sono siciliano ed il mio paese dista esattamente 1580 chilometri, e il posto assicurare che in sei giorni scrivo ed in altrettanti al massimo ho la risposta. Quindi io mi pongo questa domanda: è mai possibile che una lettera possa fare 1580 chilometri in pochi giorni, mentre un vaglia Inam non riesce ad attraversare la città in due mesi?

« L'uomo conquista la Luna, ma non ha ancora imparato a rispettare se stesso ».

*Segue la firma*

*Una lettrice ci scrive da Settimo Torinese:*

« Sono una giovane di 14 anni sposata da 4 mesi, ma mio marito il 7 febbraio partì per il militare. Ora mi trovo con i miei genitori che mi danno da mangiare a stento perché è solo mio padre che lavora. Io non posso lavorare perché non ho i 15 anni e nessuno mi prende.

« Ora ho l'affitto da pagare di casa mia, devo mandare qualche soldo a mio marito. Ai miei genitori soldi non posso chiederne perché anche loro vivono con quel poco che porta mio padre. Vi chiedo un solo favore: aiutatemi a fare venire mio marito a casa, con lui, che ha un lavoro, tutto si risolverà. Abbiate tanta gente, non potete dimenticare me. Sono povera, ma ero tanto felice con mio marito ».

*Segue la firma*

*Un gruppo di lettori ci scrive da Sindelfingen (Germ. Ovest):*

« Caro *Specchio dei tempi*, siamo alcune migliaia di italiani che abitano a Böblingen e Sindelfingen, popolosi centri nei pressi di Stoccarda. Abbiamo sentito che tu aiuti gli italiani che lavorano in Germania. Il 24 maggio, quando anche qui tutto è in fiore, noi faremo un piccolo festival dell'italianità in terra germanica. I nostri giovani lavoratori daranno prova della loro bravura in campo artistico.

« Tu forse non puoi immaginare che cosa questo significhi per noi stranieri in terra straniera. Per ravvivare la manifestazione vorremmo che un cantante italiano ci cantasse, almeno per quel giorno, le canzoni della nostra cara Italia. Verrai a trovarci? ».

Il nostro indirizzo è: Frau Briscola, Don Bosco Heim Sindelfingen (West Deutschland)

*Seguono trentadue firme*

### temperatura di ieri

massima +20,5
minima +12,5

Il Bollettino meteorologico regionale inoltre: temperatura media + 16,2; pressione 744,5; umidità 60 %; cielo nuvoloso. Previsioni: coperto con visibilità buona, venti deboli, temper. in leggero aumento. Temper. a Casale: massima +20; min. +10,8; media +15,5. Sole: sorge 5,24, tram. 19,29.

# E' incominciato lo smantellamento della «vergogna» di piazza Castello

**I tecnici rilevano i calchi per riprodurre i fregi ornamentali nel nuovo palazzo - I lavori avranno inizio ad agosto, l'edificio sarà costruito « a fette »**

I lavori per ricostruire l'edificio di piazza Castello all'angolo di via Palazzo di Città cominceranno entro agosto. Nei giorni scorsi hanno avuto inizio i primi smantellamenti dei ruderi che da 24 anni deturpano il cuore della città; i tecnici sono ora intenti a rilevare i calchi dei fregi ornamentali della facciata per riprodurli uguali all'originale. Seguirà la demolizione vera e propria che verrà eseguita con particolari cautele per evitare crolli dei muri pericolanti e per non danneggiare gli edifici adiacenti.

Il nuovo palazzo è destinato ad ospitare uffici. Rispettera rigorosamente l'architettura di Benedetto Alfieri, in base alle modifiche suggerite dalla Sovrintendenza ai Monumenti. Sarà alto metri 19,42, verrà diminuito l'ultimo piano arretrato. Sopra i portici di piazza Castello si affacceranno un ammezzato, tre piani ed una fila unica di abbaini. Sul lato di via Palazzo di Città, libera da vincoli artistici, si aprirà un portonato largo cinque metri. Sono previsti un seminterrato e quattro piani.

La costruzione avverrà in due tempi: il primo deve lasciare a via Palazzo di Città la larghezza di 14 metri; il secondo restringerà la via agli attuali 6 metri. Si tratta di un accorgimento, un po' macchinoso, per aggirare le lungaggini burocratiche ed i ripensamenti degli urbanisti.

La storia della cosa « a fette » è lunga: l'edificio, danneggiato irreparabilmente nel '43, poco dopo la fine della guerra venne chiuso in una incastellatura metallica in attesa del risanamento definitivo. Nel '59 fu approvato il piano regolatore che prevedeva l'allargamento delle strade nel centro storico. Per via Palazzo di Città si stabilirono 19 metri, in seguito ridotti a 16, poi a 14, mentre la « vergogna » di piazza Castello stava ricetto a ladri e prostitute. Più tardi il Comune decise di lasciare immutato il centro storico, con via Palazzo di Città larga 6 metri. La « variante alla variante » è stata trasmessa al ministero dei Lavori Pubblici per l'approvazione, che senza non dovrebbe più farsi attendere.

Nel frattempo il Comune potrà almeno consentire la costruzione di uno stabile che tenesse conto di una strada larga 14 metri. In vista dell'approvazione della variante la società proprietaria dell'area ha ricacquistato la parte di terreno prospiciente via Palazzo di Città ceduta al Comune in passato, per aggiungere la seconda « fetta » all'edificio.

### I risultati del Totalotto

| Punti | Italia | Piem. | Quote |
|---|---|---|---|
| 12 | 2 | — | 13.383.000 |
| 11 | 106 | 6 | 189.189 |
| 10 | 1388 | 75 | 14.680 |

Il monte premi è di 50.845.557

La colonna vincente risulta:

x x x - x x 2 - x 1 x - x 2 1

**Autoriparazioni** — (dalle 8 alle 13). Officine: via Trofarello 22 (675.489); v. Baime 38 (773.329); str. S. Mauro 138 (241.841); v. Barbaresco 2-b (670.509). Elettr.: c. G. Agnelli 18 (393.781); c. Vittorio Emanuele 117 (534.530); via Viterbo 140 (252,353); c. XI Febbraio 4 (851.652).

### ESTRAZIONI DEL LOTTO

*26 aprile 1968*

| | | | | | |
|---|---|---|---|---|---|
| Bari | 47 | 26 | 45 | 44 | 54 |
| Cagliari | 57 | 65 | 5 | 41 | 55 |
| Firenze | 85 | 24 | 4 | 57 | 72 |
| Genova | 50 | 73 | 53 | 16 | 6 |
| Milano | 39 | 68 | 78 | 74 | 8 |
| Napoli | 71 | 60 | 11 | 65 | 83 |
| Palermo | 43 | 68 | 66 | 1 | 47 |
| Roma | 13 | 10 | 59 | 29 | 63 |
| Torino | 55 | 27 | 76 | 4 | 44 |
| Venezia | 48 | 19 | 26 | 83 | 41 |

# Tabaccaia rapinata nel suo negozio

**In via Bologna - Il bandito (giovane, alto, biondo) le ha strappato di mano il registro delle marche poi ha spinto contro uno scaffale la donna che tentava di fermarlo - Altro episodio: borseggiatrice arrestata al mercato dalla folla inferocita**

Il solito giovane alto e biondo ha compiuto una nuova rapina in una tabaccheria. E' riuscito a fuggire, ma la vittima ha preso il numero di targa dell'auto e lo ha fornito alla polizia. Il nuovo episodio di delinquenza è accaduto ieri alle 18,30 in via Bologna 244. Nel negozio c'è la proprietaria Maria Tortia, 29 anni; il marito, Adolfo, è appena uscito.

Entra un giovane, camicia e pantaloni azzurri, chiede una marca da bollo da 50 lire e due da 100. La tabaccaia le alza dal registro, poi si volta per riporre la cartella nella scansia. In quel momento se la sente strappare di mano; si volta e si protende dal banco per afferrare il rapinatore ma costui la spinge con violenza contro la scaffalatura e fugge. Dai vetri la signora Tortia lo vede salire su una « GT » bianca ed allontanarsi; riesce a segnare il numero di targa e la consegna ai carabinieri che rientra. Viene dato l'allarme, accorrono la polizia e i carabinieri con il dott. Cuccorese e il tenente Formato, si fanno posti di blocco, ma il rapinatore è riuscito a far perdere le tracce. Nella cartella c'erano marche per 300 mila lire.

— Alcune donne hanno catturato una borseggiatrice che aveva rubato il portafogli a una pensionata: stavano per impartirle una severa lezione quando è arrivata la polizia e l'ha salvata. Si chiama Elvira Altimare, 29 anni, abita in via Borgo Dora 12; non è la prima volta che ruba, ha già subito alcuni processi.

Ieri a mezzogiorno con una complice si aggirava tra i banchi del mercato di piazza Barcellona alla ricerca di una vittima. L'ha trovata in Laura De Ambrosi, 71 anni, via Teulvelli 11 che acquistava verdura. Aveva appena ritirato la pensione, ma per prudenza non l'aveva messa nel portafogli, ma nella sporta, sotto i pacchi della spesa. La borseggiatrice con mossa fulminea le ha sfilato il portafogli con 12 mila lire e lo ha subito passato alla complice. Il gesto però non è sfuggito ad una passante che ha dato l'allarme; in pochi secondi la Altimare è stata circondata da alcune donne che le si sono avventate contro minacciose.

In quel momento è arrivata un'autoradio della Mobile e la borseggiatrice è stata portata in questura e arrestata. Non ha detto il nome della complice e il portafogli non è più stato ricuperato.

La tabaccaia Maria Tortia - Elvira Altimare, 29 anni

## Saper spendere bene

# Abito pronto per le nozze?

**Shopping degli esperti: hanno esaminato vestiti bianchi già confezionati da 19.500 a 150 mila lire - Molte domande sul «cibo degli dèi» - La bibita degli antichi greci**

Perdonateci, care lettrici di «*Saper spendere bene*» se le richieste delle spose ci obbligano a procedere senza ordine. Ma c'è tra loro chi scrive: «*Ci va più tempo a decidere l'abito della cerimonia che a comprarsi il corredo. Una mia cugina l'ha ordinato per telefono a quindici giorni dal "sì" ed era un bellissimo corredo. Per favore, parlate subito del vestito bianco*». E un'altra: «*Ci sposeremo a fine maggio, abbiamo affittato l'alloggio, ci siamo provveduti dei mobili essenziali e siamo... al verde. Io ho sempre sognato di sposarmi in lungo, avvolta da una nube di tulle. Ma adesso che sono al giro di boa, mi sento (a volte e non sempre) molto saggia. Forse dovrei eliminare questa spesa e rinunciare al mio bel sogno. Gli abiti da sposa "belli" sono tutti carissimi*».

** Non è vero, anonima fidanzata. E non è il caso che lei rinunci a sentirsi «regina in quel giorno di festa», come scrive poeticamente un'altra ragazza della sua stessa età. Abbiamo girato per tutte voi gran numero di negozi e di *boutiques*; abbiamo imparato a «spendere bene» anche per le «regine». E adesso vi facciamo parte delle nostre scoperte.

### *Abiti pronti anche per le nozze*

Nel campo della «confezione pronta» la gamma degli abiti da sposa è vastissima. In pizzo nazionale, taglio a vita, manica corta — è il vestito meno costoso — 19.500 lire. E' adatto per una figura slanciata, sarà perfetto con un'acconciatura semplice di fiori e tulle (6-8 mila lire). Un negozio torinese ha reclamizzato la vendita del tutto, cioè abito e acconciatura, per 27.500 lire e ha ottenuto successo. Chi cerca trova, la caccia è aperta.

Chi può spendere di più, può avere naturalmente di meglio. Una nota negoziante ci confida: «*Fino a 35-45 mila lire tutte cercano di arrivarci, anche se con sforzo. Ma a questo prezzo si possono già trovare modelli nuovi*». Ce ne mostra alcuni, quasi tutti orientati alla linea Impero, sobri, eleganti, lunghi in modo che nel passo si scopra soltanto la punta della scarpetta; alcuni persino con un accenno di strascico: «*Ma noi cerchiamo sempre di indirizzare la cliente alla semplicità, suggerendo modelli adatti al tipo di donna che dovrà indossarli. Una cosa è certa: l'abito corto non va più e non lo tengono nemmeno*». Prediletto il raso, specie se opaco (abbiamo visto un modello, molto grazioso, a 29.500 lire) che sta bene a tutte e non crea problemi per l'acconciatura: pizzo, tulle con incrostazioni di pizzo o applicazioni di fiori. Prezzi da 20 mila a 45 mila lire e più.

### *A maggio meglio l'organza*

La proprietaria di un negozio specializzato sostiene che per le spose di maggio il più indicato è l'abito di organza con fiori applicati. Ce ne sono da 55 mila a 70 mila lire. «*Il più costoso che abbiamo è da 95 mila lire, grandioso sul dietro quasi a formare un manto con breve strascico*». Un sogno da regina: organza di seta con applicazioni di fiori in *guipure*.

L'abito di *georgette* costa meno (28-48 mila lire); in *cadì*, che non dona a tutte le donne — per indossarlo bisogna essere alte e snelle — 65-76 mila lire. Per le giovanissime abbiamo visto un modello delizioso, in tulle e *pois* con manica corta e un manto che scende dalle spalle: linea morbida, stile Impero, 60 mila lire.

Vogliamo salire nell'empireo? Ci sono anche spose che, beate loro, non hanno problemi di bilancio, ma di fretta. E' di nuovo in voga il pizzo (da 3 mila a 24 mila lire il metro e anche più), resiste lo *chiffon*, specie se lavorato con pietre: «*Lo scelgono generalmente le ragazze che non intendono fare una simile spesa fine a sé stessa, ma pensano di usufruire dell'abito per l'eleganza del servizio*». Il prezzo dei modelli varia secondo il ricamo in pietre: l'abito medio costa sulle 50 mila lire, si sale presto a 100-150 mila, acconciatura a parte, s'intende. «*Ma anche se a mio svantaggio, dice un altro negoziante, io consiglio sempre soluzioni più semplici. Purtroppo è facile cadere nel barocco*».

Risponderemo un'altra volta alle domande relative agli abiti su misura e alle acconciature.

### *Alla scoperta dei benefici del miele*

Se si tiene conto che in Italia c'è un consumo medio *pro capite* annuo di 20-25 chili di zucchero e di 48-78 grammi di miele (7-8 cucchiai) c'è da stupire per la quantità di lettere che giungono sull'argomento. Per rispondere a dovere, saccheggiamo il trattatello pubblicato a cura del Consorzio apistico di Trento.

«*Sono goloso di miele, ma temo che mi faccia ingrassare. Sono maestro di sci e mi spiacerebbe perdere la linea*». Così da Gressoney A. M.

** Il miele potrebbe far ingrassare, se somministrato in quantità e in aggiunta alla normale alimentazione, persone con vita prevalentemente sedentaria. Se un individuo, come un atleta, svolge più o meno intensa attività sportiva, 10 cucchiai di miele, frazionati durante la giornata, ne controbilanciano la perdita di peso. Talvolta il miele può essere consigliato anche nelle diete dimagranti; un cucchiaio alla fine del pranzo e alla fine della cena dà un senso di sazietà che permette di superare meglio le restrizioni imposte dalla dieta.

«*Soffro di fegato, le mie colleghe dicono che un po' di miele tutti i giorni mi farebbe bene e gioverebbe anche al mio cuore che fa i capricci. E' vero?*».

** Il miele contiene in prevalenza due zuccheri semplici, di facile utilizzazione e rapido assorbimento: il fruttosio e il glucosio, che il fegato trasforma in glicogeno, uno zucchero assai complesso che protegge la cellula epatica. Il glucosio è indispensabile per una buona funzionalità delle fibre muscolari cardiache. Concludendo: il miele giova ai sofferenti di cuore, agli epatici. Inoltre alle persone delicate d'intestino per la sua azione anticongestionante e antisettica; agli anemici e in particolare ai bambini perché è molto digeribile e oltre tutto ricco di sali e di vitamine. Così i professori Ferrari e Gastaldi.

«*Perché il miele è diverso da paese a paese*» — scrive Caterina Lo Fido — *non solo per il sapore, ma anche per il colore?*».

** La composizione e il gusto del miele variano — dicono i nostri due esperti — secondo la qualità di fiori che sono serviti alle api. Talvolta non si tratta neppure di fiori, ma di liquidi che le api trovano sulle foglie. Si può quindi distinguere tra *miele di fiori* e *miele di melata*, anticamente chiamato «*di manna*». Questi ultimi hanno un'attività antisettica e antimicrobica più forte rispetto agli altri, per una maggiore ricchezza di oli essenziali.

I mieli di fiori sono sempre molto chiari, quelli di melate più scuri, talvolta tendenti al verde. «Se si pensa all'infinita varietà di piante e di fiori che servono di nutrimento agli insetti produttori di melate ci si renderà conto della grande differenza di aspetto e qualità dei mieli: si può andare da quello quasi incolore di acacia, al miele giallo oro del rododendro ecc.». Altrettanto infinite le sfumature di gusto del «cibo degli dèi».

### *Bibite al miele*

«*Quando nella mia ormai remota fanciullezza (ho 70 anni) andavo a passare l'estate sulle montagne della Carnia, mio nonno — che era proprietario di pascoli, stalle modello e alveari — mi preparava sempre una bibita dolcissima e aspra insieme, straordinariamente dissetante. Io non so, perché allora non ero in età di chiederlo e i miei purtroppo non ci sono più, che cosa ci mettesse. Sapreste identificarla?*».

** Pensiamo di conoscerla per averla provata meravigliandoci del suo gusto strano e misterioso. Ecco la ricetta: «Versare un litro d'acqua freschissima di fonte in una brocca di vetro, aggiungere mescolando tre cucchiaiate di miele e litro di aceto molto puro». Gli esperti assicurano che la bevanda era in uso nell'antichità in Grecia e a Roma.

### *Piccola posta*

Franca B. da Torino: «*Vorrei sapere dalla signora Maria Paola Clavà la ricetta per la marmellata d'arance di cui i miei figli vanno ghiotti. So preparare tutte le altre marmellate, ma questa no*».

** Sentito signora Clavà? Aspettiamo indicazioni, anche per altre 5 lettrici.

Giuliano Guala: «*Sono ossessionato dalle calze che mi si bucano in continuazione e mamma messe, tanto da costringermi a portarne un paio di ricambio nella borsa d'ufficio. Mia moglie dà la colpa alle scarpe, e seguita a comprarmi calze di filo di Scozia (700 lire il paio) che si bucano regolarmente in una mattinata. Le hanno consigliato quelle di fianco, lei dice che non sono salutari. E rattoppa, rammenda. Non è possibile una soluzione?*».

** Sì che è possibile: comprare un altro paio di scarpe. Ha ragione sua moglie. Aspettiamo comunque i chiarimenti degli esperti.

La lettrice M.T. 39-15 «*Permettetemi un suggerimento alla sposa che vuol farsi regalare il mobile antico. Mi sì, cara figliola, un bel cassettone come dono di nozze è cosa preziosa e le fa elegante tutta la casa, fosse anche arredata con quelle brutture moderne che una volta comprate (senza troppa cura) vanno brevemente in rovina. Metta il cassettone nell'entrata, se è spaziosa: farà buona impressione a chi entra. O in camera da letto, con guardaroba moderno e letto in ottone. Ricordi che il mobile antico può stare in compagnia di qualsiasi altro mobile purché non sia sacrificato, abbia giusta luce. Sappia dunque valorizzarlo, volergli bene per tutta la bellezza e la serenità che saprà darle. Tanti, tanti auguri anche per altri piccoli mobili di antica fattura che le capiterà di acquistare per la sua casa e per la gioia della sua vita*».

** Ecco fatto, signora M. T. E grazie del garbo con cui ha risposto alla nostra sposa.

**Simonetta**

## A Calizzano, centro turistico dell'Alta Valle Bormida

# Ristorante crolla per un'esplosione sopra i clienti: un morto, 11 feriti

**Quattro sono in gravi condizioni - La vittima è una sessantatreenne di Castelvecchio (Savona) - La deflagrazione, provocata da una fuga di gas, ha sfondato i muri di due piani e disseminato rottami per centinaia di metri**

I due piani della pensione devastata ieri dalla violenta esplosione di gas nel centro di Calizzano

*(Dal nostro inviato speciale)*

**Calizzano, 26 aprile.**

L'esplosione di alcune bombole di gas ha distrutto oggi la pensione ristorante «Eden» di Calizzano, centro turistico dell'Alta Valle Bormida. Una donna, Enrichetta Merlo di 63 anni da Castelvecchio (Savona) è morta sul colpo; undici persone sono rimaste ustionate. Quattro sono in gravi condizioni all'ospedale Santa Corona di Pietra Ligure. Il centro del paese appare sconvolto: lo scoppio ha sfondato i muri dell'edificio di quattro piani: quello terreno e il primo sono crollati; i due superiori dovranno essere abbattuti. Lo spostamento d'aria ha rotto i vetri in un raggio di trecento metri. La strada è disseminata di pietre, pezzi di mobili; sette auto e un camion in sosta, davanti alla pensione sono stati investiti dalla pioggia di sassi; tende colorate e ombrelloni scagliati sopra le piante.

La sciagura è avvenuta nella pensione di Savisa Merlo di 33 anni, sposata con Silvio Galizia di 37 anni che fa l'autista di pullman; l'aiutano a mandare avanti il locale, la madre Enrichetta ed una domestica, Santina Martino di 18 anni di Calizzano. Sono le 15,15, e tavola sono rimasti pochissimi clienti: una famiglia di Finale Ligure: Augusto Vacca di 40 anni, la moglie Rosanna di 34 e il figlio Mauro di 3. Gli altri sono usciti da qualche minuto ed affollano il bar.

In cucina, al piano terra, la cameriera sta facendo le pulizie: ha bisogno di uno straccio e lo chiede ad Enrichetta Merlo. La donna va nella retrobottega e accende la luce. In quell'istante avviene l'esplosione, seguita da una abbagliante fiammata. La Merlo è scagliata contro il muro, la cucina, il bar e la sala ristorante investiti da un'ondata di calore. Poi crolla il piano superiore travolgendo tutti in un assordante boato che fa tremare tutto il paese.

Accorrono i vicini ed alcuni pensionati genovesi, ma bisogna attendere qualche minuto perché si sussseguono i crolli. Si odono grida e lamenti. Dalle macerie escono due feriti leggeri, gli altri in gravi condizioni o in preda a choc vengono soccorsi e portati nelle case vicine. Quindi con le autoambulanze all'ospedale di Pietra Ligure. Per Enrichetta Merlo non c'è più nulla da fare, è ormai cadavere. Oltre alla proprietaria ed alla cameriera, riportano ustioni e fratture multiple i coniugi Vacca e il figlio; Giuseppe Martino, 17 anni, di Calizzano; Angelo Locatelli, di 56 anni, di Savona; Enrico Badano, di 39 anni; Giuseppe Gabelli, di 59 anni, Caterina Riolfo, di 56 anni, e una giovane sposa incinta, Battistina Bogliolo, di 27 anni, tutti di Calizzano. All'ospedale Santa Corona, la Merlo, la Martino, Augusto Vacca ed il Badano sono ricoverati in condizioni preoccupanti. Per gli altri la prognosi varia dai 15 ai 40 giorni.

Racconta il Gabelli: «*E' stata una cosa terribile. Ero il più vicino alla cucina quando Enrichetta Merlo è entrata nella retrobottega satura di gas. Prima di sentire lo scoppio, la stanza ha tremato, un tavolo è volato sopra la mia testa. Mentre piombavo a terra ho visto il fuoco che scompariva, il pavimento si era aperto sotto i suoi piedi*».

**Eros Mognon**

## Attraversa la strada ed un'auto lo uccide

**Altro fatto: morto l'operaio ustionato in uno scoppio**

Un operaio di 48 anni, Marcello Ferraro, Trofarello, è stato ucciso ieri alle 20,15 da una auto guidata dallo studente Aldo San Giorgi, 18 anni. L'operaio attraversava a piedi la strada. Dice l'investitore: «*Ho frenato e tentato di sterzare, ma non sono riuscito a compiere l'intera manovra, perché ingannato dalla scarsa illuminazione*». L'investito è giunto cadavere al Santa Croce di Moncalieri.

— Antonio Vento, 54 anni, corso Lecce 99, padre di sei figli, è morto al Centro traumatologico dell'Inail. Era rimasto ustionato l'11 aprile nella Carrozzeria Bertone, dallo scoppio di una bombola di gas. La fiammata lo ha raggiunto incendiandogli la tuta.

## Per i rifiuti un deficit di due miliardi e mezzo

**Il preventivo '69 per l'Azienda raccolta delle spazzature**

All'ordine del giorno del Consiglio comunale di domani sera figura il bilancio preventivo dell'Azienda municipale raccolta rifiuti per il '69. Il documento è stato presentato il 24 marzo dalla direzione amministrativa della azienda; in attesa che venga nominata la Commissione amministratrice, le sue funzioni sono esercitate dalla Giunta, che ha approvato il bilancio preventivo la settimana scorsa.

Le spese per la raccolta rifiuti nel '69 sono previste in 5 miliardi e 231 milioni, mentre le entrate sono di 2 miliardi 796 milioni e mezzo. Ne deriva un deficit di 2 miliardi 434 milioni e mezzo, che verrà colmato con apposito stanziamento nel bilancio del Comune. L'azienda è di nuova costituzione; approvata dal Consiglio, nell'ottobre scorso, funziona dal 1° gennaio di quest'anno. E' la quarta municipalizzata di Torino, dopo quelle del tram, elettrica e dell'acquedotto.

La maggiore spesa prevista è di 3 miliardi e 800 milioni, per il personale. Per lo smaltimento rifiuti, 280 milioni; servizi complementari, 445 milioni; ammortamento impianti e automezzi, 309 milioni; manutenzione e consumi 195 milioni; spese generali 537 milioni. In attesa dell'approvazione dei due bilanci, quello dell'azienda e quello del Comune, all'Amnr sono stati assegnati 300 milioni in conto capitale di dotazione, per consentire l'inizio dell'attività.

### Farmacie aperte oggi a Torino

*Con servizio continuato dalle ore 8,30 alle ore 12,30:*

Via Milano 11; v. Nizza 15; v. Monginevro 244; v. Reggio 1; c. Racconigi 193/d; v. Mosca 1 ang. v. Coppino; v. Boccaccio 16; p. Statuto 4; v. Po 31; c. Duca degli Abruzzi 66; v. Stura 111; c. Giulio Cesare 48; v. S. Tommaso ang. v. Bertola; c. Regina Margherita 256; v. Giolitti 7/c; v. S. Remo 37; c. Re Umberto 38; p. Adriano 12; c. Francia 385; v. S. Francesco da Paola 10; c. Taranto 15; v. S. Secondo 9; c. Sebastopoli 143; v. Candiolo 31.

una, due compresse di VIAMAL contro il dolore una formula efficace

## IL PROCESSO IERI IN PRETURA A CUORGNÈ

# Assolto l'insegnante accusato di avere insidiato un'allieva

**Per insufficienza di prove - Il giovane, torinese, insegnava musica alla scuola media di Rivarolo Canavese - Fu rinviato a giudizio dopo le affermazioni di un'alunna quattordicenne**

Anna Maria Leone e Sandro Selva ieri in Pretura

*(Dal nostro inviato speciale)*

**Cuorgnè, 26 aprile.**

Il professore di musica accusato d'aver sedotto una sua allieva della media «Giacosa», a Rivarolo, è stato assolto per insufficienza di prove. Il processo si è svolto ieri a porte chiuse davanti al pretore dott. Giordano: l'insegnante, Sandro Selva, 33 anni, residente a Torino in corso Vittorio Emanuele 192, era imputato di atti osceni in luogo pubblico e di corruzione di minorenne.

Secondo l'accusa, nella primavera del 1967 il professore, con il pretesto di riaccompagnarla a casa, avrebbe condotto in auto Anna Maria Leone, allora quattordicenne, in una strada solitaria nei pressi di Torre Bairo. Dopo averla baciata, l'avrebbe accarezzata, ma la ragazza avrebbe reagito, anche con uno schiaffo, ottenendo che il professore la riaccompagnasse a casa.

Il Selva, difeso dall'avv. Musiano, ha detto: «*Nego tutto e mi stupisco delle gravi accuse che mi sono state rivolte. Debbo piuttosto precisare che la Leone fin dall'inizio dell'anno scolastico, mi telefonò spesso a casa. Io non la incoraggiai: una sola volta, incontrandola per caso in una sala da ballo di Valperga, mi trattenni brevemente con lei e la riaccompagnai in macchina*».

Pretore — E' vero che, dopo la sua sospensione dalla scuola, lei andò dalla madre della ragazza e che in quella occasione si parlò anche di matrimonio?

Imputato — *Non mi sarei mai messo con una ragazzina di 14 anni. D'altra parte era insistente e graziosa. Per questo l'avrei anche sposata, naturalmente quando avesse compiuto i 18 anni. In quel colloquio, presente mia madre, si accennò appunto a tale possibilità*.

Anna Maria, ora sedicenne, è una bella biondina con grandi occhi azzurri: «*Il professore — dice — mi ha portata una volta in macchina, mi ha baciata, ma non ha commesso altri immorali. Mi piaceva come amico. Mi ha telefonato qualche volta e gli ho anche spedito delle cartoline. Comunque, era una simpatia e basta*».

Il pretore fa notare alla ragazza che ai carabinieri ha detto qualcosa di più. Anna Maria ammette che durante la passeggiata a Torre Bairo il professore le accarezzò le gambe.

Il preside, prof. Jacona, precisa di essere intervenuto su denuncia scritta del padre di un'allieva: «*Intimai al prof. Selva la sospensione e nominai una commissione d'inchiesta. I fatti si tennero nascosti dall'allieva Leone, che li riferì al maresciallo Mura*».

Il pretore, accogliendo la richiesta del P. M., ha risolto la vicenda con la formula dubitativa.

**Gino Apostolo**

## Telefona per un medico poi scompare da casa

**Ex crocerossina, mutilata di guerra - Ricerche nella notte**

Una donna di 50 anni è misteriosamente scomparsa dalla sua abitazione dopo aver telefonato alla Croce Rossa che le inviasse subito un medico. E' accaduto ieri alle 22. Protagonista della sconcertante vicenda è Rosa Cimitan, abitante in via Tiziano 37. Ex crocerossina, durante la guerra era rimasta ferita mentre prestava la sua opera su una nave-ospedale. Aveva perso una gamba. I vicini hanno dichiarato che da anni vive sola nell'elegante appartamento al primo piano. Un cane lupo le tiene compagnia. Possiede un'auto e cammina sostenendosi su una stampella.

Ieri alle 22 ha telefonato alla Croce Rossa un medico. Il sanitario è arrivato dopo pochi minuti, ma nessuno ha aperto. Informata la questura, sono arrivati agenti e vigili del fuoco, che sono entrati passando da una finestra. L'alloggio era vuoto, la stampella appoggiata al letto, il cane sparito. L'auto è stata trovata nel cortile. Ricerche negli ospedali non hanno dato alcun esito.

## Baristi e negozianti denunciati per frode

**Hanno offerto prodotti diversi da quelli richiesti**

Ventitré negozianti che vendevano prodotti di marca diversa da quella richiesta dai clienti sono stati denunciati per frode in commercio, dai carabinieri del Nucleo investigativo. Alcuni sono esercenti di negozi di generi alimentari, salumerie e drogherie: Caterina Bertolusso, via Sacra di S. Michele 40; Mario Garoppo, al n. 36 della stessa via; Teresa Augero, al n. 34; Maria Rolfo, via Vinovo 3; Francesco Murio, via Fossa Stradà 1; Marianna Feila, via Cortemilia 16 bis; Argentina Boccolo, al n. 10 della stessa via; Vinicio Valmer, via Beaulard 13; Teresa Banca, corso Novara 25; Adriana Provera, via Barolti 5; Renza Buteiff, via Nizza 23; Teresa Ganora, via Cesare Battisti 7; Giulia Bogetto, via Chiesa della Salute 93, e Caterina Ferrari, via Madama Cristina 77.

Gli altri sono titolari di bar: Benedetta Piccolo, via Nizza 193, Pasquale Guaglione e il barista Dario Lombardo; Sergio Sanchesi, via Arnaldo da Brescia 23; Bruno Gaudenzio, via Fratelli Carle 42; Mario Varesio, via Sacchi 66; Guglielmo Tufarulo, via Cernaia 46; Carlantonio Polastri, via Cropa 55, e Pierino Bruni, via Nizza 81.

# Padre di 5 figli mangia un panino con gli amici torna a casa e muore

**La moglie: «Si lamentava di un forte dolore al petto, sudava» - Il fratello lo porta nella notte all'ospedale, ma giunge morto al pronto soccorso**

Vito Lamanna, 36 anni

Un operaio è morto nel sonno, forse stroncato da infarto. Si chiamava Vito Lamanna, 36 anni, abitava a Nichelino via Cuneo 12; era sposato con Jole Baldassarre, 33 anni, e aveva cinque figli, il più grande di 9 anni, l'ultimo di 2. Quindici giorni fa era stato sottoposto a un'accurata visita medica e, giudicato in perfette condizioni fisiche, era stato assunto alla Fiat dove avrebbe dovuto prendere servizio il 2 maggio.

L'altra sera il Lamanna è andato a ballare; uscito dalla sala a mezzanotte si è incontrato con alcuni amici in un bar di via Sestriere. Stava bene ed era allegro come al solito. Ha ordinato un panino, l'ha mangiato con appetito poi si è addormentato appoggiando il capo sulla spalliera di una sedia. All'una è uscito dal locale e con gli amici è andato a fare un giretto in macchina; un'ora dopo, tornato a casa si è messo a letto.

«*Verso le 4 del mattino* — ha raccontato la moglie — *mio marito si è svegliato con forti dolori al petto. Gli ho fatto qualche massaggio, ma non è servito a niente: si lamentava e sudava. Ero molto preoccupata e non sapevo cosa fare*».

La donna si è vestita ed è andata a chiamare il cognato Biagio, 22 anni che abita poco distante, in via Pietro Micca 3. Quando è tornata il marito era morto. «*Gli ho toccato il polso* — ha spiegato Biagio Lamanna — *e mi sono accorto che per mio fratello non c'era più niente da fare. L'ho, comunque, caricato sull'auto e portato alla Molinette, i medici non hanno fatto altro che confermare il decesso*».

## Nulle le nozze non consumate per un grave choc della sposa

**Non è in grado di adempiere ai doveri coniugali - Da lunedì fu vittima delle morbose attenzioni d'un cugino e della violenza del patrigno**

Doris Ritter, 29 anni, durante l'udienza in Tribunale

Il Tribunale ha annullato il matrimonio tra il produttore cinematografico Enno Braschi, 47 anni, e l'attrice tedesca Doris Ritter di 29. I due si sposarono nel '61 a Milano, con rito civile, ma senza l'unione fallì: il matrimonio non fu mai consumato. La giovane donna non era in grado di adempiere ai suoi doveri coniugali perché affetta da turbe psiconeurotiche, e soggetta a crisi isteriche che culminarono in un tentativo di suicidio con i barbiturici.

Il Braschi aveva conosciuto la Ritter pochi mesi prima delle nozze dopo averla scritturata per una serie di film pubblicitari. Ma ignorava che Doris, quand'era poco più di una bimba, era stata vittima di gravi choc a causa delle morbose attenzioni di un cugino e poi della violenza sulla del patrigno.

Del resto la vita della Ritter è dura e drammatica. Nata nel '40 in Westfalia, perse il padre, caduto in Normandia, nel 1944. I nonni materni furono uccisi dai russi a Koenigsberg. La fine della guerra la sorprese in Sassonia, nella zona sud della Germania. La madre lavorava in fabbrica e non aveva tempo di occuparsi della bambina. Nel '45, con mille peripezie, Doris raggiunse dei parenti che abitano a Düsseldorf. Poi ci furono le tristi esperienze che la costrinsero a fuggire di casa e la condussero in ospedale psichiatrico.

Nel '60, finalmente, mentre in Italia e lavorò come fotomodella fino a quando il Braschi la scritturò. Avvenute le nozze, si scatenò nella donna la repulsione per l'amore fisico. L'annullamento è stato chiesto, concordemente, sia dall'avv. Nebbia, per il Braschi, sia dall'avv. Trinelli, che assiste la Ritter.

## ECHI DI CRONACA

### Onorificenza

*Il Signor Presidente della Repubblica, su proposta dell'Onorevole Emanuele Sorio, sottosegretario all'Industria e Commercio, si è compiaciuto disporre il conferimento della Onorificenza di Cavaliere Ufficiale «Ordine Merito Repubblica Italiana» al signor Bertolino geom. Riccardo titolare della Società Riber, industria elettrodomestici e sindaco del comune di Piverone (Torino). Collaboratori, dipendenti e amici si felicitano sinceramente.*

### *Al pozzo di Sichar*

La boutique... dell'utile... e... ..... dell'inutile..... troverete tutto per la vostra casa..... ..... tutto per i vostri regali! C.so Vitt. Emanuele 48 (1° p.).

### *Se il TV è guasto! Telesoccorso 659.466*

Accurato servizio celere a domicilio diurno e notturno. Garanzia totale sui lavori eseguiti. Assenza tubo 1-2° C. L. 12.000.

### *Ricordi offre pianoforti*

nuovi a d'occasione di ogni marca e modello a condizioni vantaggiose. Cambi, noleggi, riparazioni. Via Lagrange 35.

### *Tappezzeria in carta Applicatela da Voi*

acquistandola direttamente dalla Fabbrica, via Madama Cristina 125, che vi offre un assortimento assortitissimo ai prezzi migliori con le istruzioni.

### *Quadri di Guido Codagnone*

La 1ª Mostra postuma è aperta dalle ore 15,30 alle ore 20,30 sino a tutto il 27 aprile presso il Grand Hotel Ambasciatori di Torino, corso Vittorio Emanuele 104-106.

### *A domicilio pulitura*

salotti, poltrone, moquettes, tendaggi, tappeti, procedimento speciale della tintoria Alberti. Telefonare 984.913, si eseguono lavori in provincia.

### *TV Tecnico TV*

Tel. 23.39.14 va bene in casa a qualunque ora. Continuativo dalle 8,30 alle 22 anche festivo, riparazioni con garanzia.

### *Porte pieghevoli Diciassette Via Bagetti 25*

(angolo corso Francia 21). Tipi di lusso in legnetti plastificati, Stoffe, velluti pregiati, legni. Tipo speciale per tinello, cucinino, anche tipi economici. Telefoni: 761.471 - 745.121.

### *Piatino pianoforti, v. Po 6*

Tutte le marche. Occasioni, noleggi rimborsabili, rateazioni, accordature, restauri, perizie. Acquisti usati. Telefono 836.397.

### *Pulitura a domicilio*

Poltrone, divani, tappeti, moquette, tendaggi senza smontare il tessuto. Anche feste civili. Tintoria Augusta, telef. 388.217, 540.565.

## Manifestazioni e conferenze

**Teatro Stabile** — Lo spettacolo «I viceré», tratto dal romanzo di Federico De Roberto nella riduzione di Diego Fabbri, con la regia di Franco Enriquez, sarà replicato fino a mercoledì 30 maggio. Con queste recite si conclude la stagione dello Stabile.

**Circolo Toscanini** — Stasera alle 21,15, nell'anti aula magna dell'Università, secondo concerto dedicato alla Musica nuova. In programma brani di Giorgio Gaslini, Alessandro Lanzi, Pousseur, Fukushima, Giacomo Manzoni, Angelo Paccagnini.

**Unione musicale** — Domani sera, alle 21,15, per la serie [illegible], al Conservatorio, concerto mozartiano di Salvatore Accardo (violino), Luciano Moffa (viola), Umberto Egaddi (violoncello), Franca e Lodovico Lessona (pianoforte). Il programma comprende la Sonata in sol magg. K 301, la Sonata in do magg. K 521, due Preludi e fughe K 404a, il Trio in si bem. magg. K 502.

**Film sulla Resistenza** — Il ciclo allestito dall'assessorato ai problemi della gioventù e dal Circolo della Resistenza si conclude questa sera alle 21 alla Galleria di arte moderna con la proiezione del film «La lunga notte del '43» di Florestano Vancini, ispirato a un racconto di Bassani.

**Dibattito sulla Rai** — Domani alle 21, alla Galleria di arte moderna, l'on. Alberto Jacometti, presidente nazionale dell'Arci e Giovanni Ayassot introdurranno un dibattito sul tema: «Rai-tv: una proposta di riforma».

**Fondazione ebraica G. De Levy** — Domani alle 21,15, per l'inaugurazione della mostra fotografica [illegible], nella sala di via S. Anselmo 7, il giornalista Francesco Rosso parlerà sul tema: «Il kibbutz in Israele».

**Incontri con gli editori** — Domani alle 17,30, nella sala della Pro Cultura femminile (via Cernaia 11) sarà presentata la collana SEI «Mondodoggi», con un dibattito sul tema «La donna che cambia», secondo volume della collana. Interverranno i giornalisti Giorgio Calcagno, Augusto Romano, Giampaolo Martelli. Coordinatrice Mariapia Bonanate.

## TEATRI E RITROVI

**AL NUOVO** (Stagione Teatro Regio): ore 15,30 precise «L'elisir d'amore» di G. Donizetti. Direttore Piero Bellugi. Regista Alessandro Brissoni. (E' vietato l'ingresso alla sala a spettacolo iniziato).

**ALFIERI**: oggi ore 15,30 unica ed ultima recita, Renato Rascel in «Venti zecchini d'oro» di P. Festa Campanile e L. Magni. Regia Zeffirelli. Pren. cassa teatro tel. 535.440.

**CABARET «DA GIPO»** (via Chanoux 2 ang. c. Francia 339, telef. 723.090): questa sera alle ore 23,30: I Brutos, Gabriella Gazzolo, Orchestra I Tamberamba.
**GIANDUJA MARIONETTE** (Santa Teresa 5): oggi ore 16 «Peter Pan», regia di Luigi Lupi jr. Prenot. cassa ore 10-12. Ultima recita.
**TEATRO STABILE - CARIGNANO**: ore 15,30 precise «I Viceré» di Federico De Roberto, riduz. teatrale di D. Fabbri, regia di Franco Enriquez. Ediz. Teatro Stabile Catania. Prenotazioni: v. Rossini 8, tel. 879.342/43. Ultimi 4 giorni. Domani ore 21.

**ALCIONE**: Massimo Ranieri e il suo complesso e Compagnia G. Sbarra - A. Carini. Orario: 15 - 18 - 21,15.

TEATRO STABILE - CARIGNANO
Oggi ore 15,30
domani martedì e mercoledì ore 21 (mercoledì ore 15,30 scolastica)
ULTIME REPLICHE
I VICERE'
di F. De Roberto, riduz. D. Fabbri
Regia di FRANCO ENRIQUEZ

RISTORANTE - CABARET
da GIPO
V. Chanoux 2 ang. c. Francia 339 Telefono 723.090
I BRUTOS
GABRIELLA GAZZOLO
Orch. I TAMBARAMBA
DOMANI RIPOSO

**IPPODROMO DI VINOVO**: oggi ore 15 Corse al trotto. Premio Cinzanosoda, Lire 2.100.000.

**ADRIANO** (Sacchi 15): 16-21 Crotta.
**AL BAGATELLE** (Str. Cavoretto, 2): Giorgio e il suo complesso. Ore 16 e 21.
**AL FLORIDA** (p. Solferino, 542.822) Les Copains, c. Nello e Roberto. Ore 16 e 21.
**AUGUSTEO**: 16 e 21 Chi-co-cha.
**BELLE ARTI**: 16-21 Ballo liscio.
**CASTELLINO**: 16-21 I Gabbiani.
**CLUB 84**: 16-21 Gli Sparvieri.
**EDEN**: ore 16-21 The George's.
**FARO**: ore 16-21 The Evergreens.
**FORTINO**: 16-21 tanghi, valzer.
**GARDEN** (Capol. 52 sbarrato - tel. 659.912): ore 16-21 I Discoboli.
**GAUDIO**: 16-21 I Favoriti.
**GAY SALA** (v. Pomba 7): ore 16 e 21 Franco e la sua orchestra.
**HOLLYWOOD**: 16 e 21 I Farsoni.
**LA PERLA**: ore 16 e 21 I Monelli.
**LE ROI**: 16-21 Gianni Mascolo.
**MASSAUA**: 16-21 La Bert Bert Band.
**PRINCIPE**: 16-21 Augusto Oleandri.
**REPOSI DANZE**: 16-21 Silva Grissi.
**TROCADERO** 16-21 Riccardo Rauchi

**ARLECCHINO**: ore 16 e 21 Thomas - I Targets.
**BOCCACCIO** (Moncal. 145, 683.666).
**COLUMBIA NIGHT CLUB**: Attrazioni internazionali.
**CRAZY** (659.092): Clem, The Exotics
**BOOGIE NOIR** (Novalesa a. Frejus): ore 16 e 21. Dani Holligan.
**SAN GIORGIO** Valentino - Ristorante Dancing: Tony Sola ed i Jo.

**SHAKER - PIANO BAR** (v. Cesare [illegible] 3, telefono 532.492): ore 20.
**VOOM VOOM** (via Barge 10, telefono 331.040): 16 e 21 I Samurai.
**WEST END NIGHT CLUB**: Paolo Zavallone. Ore 24 nuove attrazioni internazionali.

**ABATJOUR** Sacchi 28, 541.025: 16-21
**CAPRICE** (Sacchi 16, 531.528) 16-21.
**HOLIDAY** (Vinz. 3, 511.736): 16-21.
**KILT** (Forri 12): 16-21 Nuovi Kobra
**LIDO WHISKY** (Monc. 422): 16-21.
**VILLA GAY DISCOTECA**: 15,30-21.
**WHISKY NOTTE** (via Pio V ang. Goito, telefono 687.563): Ragazzi del Sole. Ore 16 e 21.

LE ROI
«Noi ci rinnoviamo sempre»
Ore 16 e 21
CONTINUA CON SUCCESSO IL NUOVO BALLO RUSSO
CASATSCHOK
Giovedì: GARA
Partecipazione gratuita
GIANNI MASCOLO

Danze LA PERLA
Ore 16 e 21: TRATTENIMENTI
Martedì: DEBUTTO COMPLESSO
I REBELS

Danze PRINCIPE
Ore 16: Tratten. giovani moderni
Ore 21: IL BINGO con
AUGUSTO OLEANDRI

Danze LA PERLA
Per mercoledì: serata riservata tutto:
Tango Valzer Polka Mazurka
NINO GALLO
annuncia il cantante
TULLIO PANE
nei suoi più grandi successi
Carlo Pierangeli
Giovanni Musso - Alessandro Zoppi

Danze ARLECCHINO
Danze CASTELLINO
Ore 16 e 21
THOMAS
con I TARGETS
e THE FIRE MEN
I GABBIANI

Danze CLUB REPOSI
Ore 16 e 21
Straordinario successo di
SILVA GRISSI
con I RICERCATI e IL GRUPPO 7

Danze CLUB 84
Ore 16 e 21 successo de
GLI SPARVIERI

MACK1
Via Camerana 11 - telef. [illegible]
Ore 16 e 21: l'impareggiabile
WESS
e gli AIREDALES
and THE GOGO GIRLS

BOCCACCIO
JACOPO
RISTORANTE: ore 20

AUGUSTEO
Ore 16: FLOWER SHOW
JACQUES GUERRINI
CHI - CO - CHA
21: omaggio a tutte le dame

GIPSY
Collegno - via C. Battisti 21
Ore 16 e 21
MISTER BIANCO

CRAZY
CLEM
AND THE EXOTICS
THE GOGO GIRLS

KILT
Vincenzo Forri 12 - Ore 16 e 21
I NUOVI KOBRA

FARO Danze
Ore 16 e 21: Grande successo
THE EVERGREENS
PREFESTIVI E FESTIVI SERA
Dame 400, Cav. 700 compr. cons.

Danze LIBERTY
Borgaretto - telefono 346.[illegible]
Ore 16 e 21
I CLASSICI

GIAGUARO
St. Torino, 207 - Tel. 948.374
Ore 16 e 21: ultime
LA DITTA

LA LUCCIOLA
DANZE - CARIGNANO
Ore 16 e 21
Complesso BLACK BOYS

TAVERNETTA Danze
Settimo Torinese - V. Petrarca
Oggi e domenica ore 16 e 21
ROBY e I GENTLEMEN

## Oggi alla televisione

### Programma nazionale

11 —: Santa Messa.
12,10: L'Apocalisse, [illegible] di R. Vanoli.
12,30: «Settevoci», giochi musicali con Pippo Baudo.
13,30: Telegiornale.
14 —: La tv degli agricoltori, a cura di R. Vertunni.
14,45: Pomeriggio sportivo: a) Roma: Campionati di tennis; b) Cervia: campionato seniores di motociclismo; c) Legnano: Coppa Bernocchi di ciclismo.
17 —: La tv dei ragazzi: a) «I due amici», racconto di V. Zaganelli; b) Braccobaldo show, cartoni animati di Hanna e Barbera.
17,55: Incontro nella Royal Albert Hall di Londra del presidente Saragat con la comunità italiana (Eurovisione).
19 —: Telegiornale.
19,10: Un tempo di una partita di calcio.
19,55: Sport - Cronache dei partiti.
20,30: Telegiornale.
21 —: «Atti degli Apostoli», diretti da Roberto Rossellini e sceneggiati in collaborazione con V. Bonicelli, J. De La Rochefoucault e L. Scaffa. Quarta puntata. Ad Antiochia Paolo fonda la prima comunità cristiana dell'Asia Minore. Le controversie tra i fedeli vengono risolte dal concilio di Gerusalemme: la salvezza annunciata da Cristo non è riservata ai soli ebrei, ma a tutti gli uomini che in Lui credono.
22 —: «Prossimamente», programmi per sette sere.
22,10: La domenica sportiva.
23 —: Telegiornale.

### Secondo programma

17 —: Cervia: Campionato seniores di motociclismo.
18 —: «E' domenica ma senza impegno», varietà con Paolo Villaggio, Ombretta Colli, Cochi e Renato, Oreste Lionello, Gianni Agus e il Quartetto Cetra. Ospite G. Gaber.
19 —: Concerto in piazza diretto da Thomas Schippers a Spoleto: «Gloria» di Vivaldi per soli, coro e orchestra.
21 —: Telegiornale.
21,15: «Settevoci», giochi musicali con Pippo Baudo, seconda edizione.
22,20: «Missione impossibile: Il prezzo del riscatto», telefilm diretto da Harry Harris. Un pregiudicato tiene in ostaggio una tredicenne, per liberarla esige che venga rilasciato un suo ex complice testimone contro di lui.
23,10: Prossimamente, programmi per sette sere.

**TELEVISIONE SVIZZERA** — Ore 13,15: Un'ora per voi; 16,50: Giuochiamo agli Anni Trenta; 18: Sport; 19,10: Concerto; 19,50: Sette giorni; 20,20: Telegiornale; 20,35: «Il figlio di Giuda», film con B. Lancaster e J. Simmons; 22,55: Sport.

## Programmi radio

**NAZIONALE**
6,30 Musiche della domenica
7,35 Culto evangelico
8,00 Giornale radio
8,30 Vita nei campi
9,10 Mondo cattolico
9,30 Santa Messa in lingua italiana
10,15 Salve ragazzi
10,45 Ferma la musica
11,40 Il Circolo dei genitori
13,00 Giornale radio
13,15 Morandissimo
14,00 Musicorama e supplementi di vita regionale
14,30 [illegible]
15,00 Giornale radio
15,10 Un disco per l'estate
15,40 Pomeriggio con Mina
17,00 Secondo tempo di un incontro di calcio
18,00 Concerto sinfonico
18,10 Orchestra diretta da Harnell
18,30 Interludio musicale
20,00 Giornale radio
20,20 Batto quattro
21,10 La giornata sportiva
21,25 Concerto del duo pianistico Gino Gorini-Sergio Lorenzi
22,15 Taccuino di viaggio
22,20 Cori da tutto il mondo
22,45 Prossimamente
23,00 Giornale radio - Questo campionato di calcio, commento di Eugenio Danese

**SECONDO**
6,00 Buongiorno domenica
8,30 Giornale radio
8,40 Lei
9,30 Giornale radio
9,35 Gran Varietà con Johnny Dorelli
11,00 Chiamate Roma 3131
12,15 Anteprima sport
12,30 Supplementi di vita regionale
13,00 Il gambero
13,30 Giornale radio
13,35 Juke-box
14,00 Supplementi di vita regionale
14,30 Voci dal mondo
15,03 Gli amici della settimana
15,55 L'altra radio
16,25 Giornale radio
16,30 Domenica sport, 1ª parte
17,00 La Corrida
17,45 Pianoforte, basso e batteria
18,00 Domenica sport, 2ª parte
18,30 Giornale radio
18,43 Arrivano i nostri, 1ª parte
19,30 Radiosera
20,01 Arrivano i nostri, 2ª parte
20,45 Albo d'oro della lirica: sopr. R. Scotto, baritono S. Bruscantini
21,30 Errori [illegible], a cura di Antonietta Drago
22,00 Giornale radio
22,10 Il tram per cinecittà
22,45 Novità discografiche francesi
23,05 Buonanotte Europa
24,00 Giornale radio

**TERZO**
9,30 Corriere dall'America
10,00 Concerto di apertura: Schumann, J. Brahms, Rimski-Korsakov
11,15 Presenza religiosa nella musica
12,20 Sonate per violino e pianoforte di W. A. Mozart
13,00 Intermezzo: Spohr, Beethoven, M. Clementi, F. Mendelssohn-Bartholdy
13,55 Folk - Music
14,55 Le orchestre sinfoniche: orchestra sinfonica di Bamberg
15,30 L'[illegible]; 2 tempi di H. [illegible]. Compagnia di prosa di Torino della Rai con M. Dolfin, M. Feliciani, C. Ninchi.
17,45 Discografia, a cura di Carlo Marinelli
18,30 Musica leggera
18,45 La Lanterna, [illegible] di cultura e costume
19,15 Concerto di ogni sera (con musiche di Lalo, Rimski-Korsakov, Franck)
20,30 Passato e presente
21,00 Club d'ascolto L'era della pubblicità
22,00 Il giornale del Terzo. Sette arti
22,30 Ritratto di Henri Dutilleux
23,15 Rivista delle riviste

## GALLERIE - MUSEI

**ARS PLAUDA** (Solferino 10): Mostra personale scultore Mario Leveni.
**ARTEVIVA** (G. Casalis 12, 760.501): Personale di Salvatore Cazzotino.
**CASSIOPEA**: continua sino al 6/5 la personale del pittore Sandro.
**CIRCOLO ARTISTI** (v. Bogino 9): Mostra postuma Golia. Or.: 17 - 20.
**PIEMONTE ARTISTICO** (via Roma 260, t. 542.737): Antologica Francesco Speranza. Or. 10-12,30; 16-19,30

ASSOCIAZIONE PIEMONTESE GALLERIE ARTE MODERNA

**CAVER** (Galleria Subalpina, piazza Castello): Personale di Genney.
**DANTESCA** (p.za Carlo Felice 19): Françoise Gilot; dipinti.
**GISSI** (p. Solferino 2, tel. 534.473): Orfeo Tamburi, Opere dal 1940 al 1969. Orario: 11 - 13.
**IL RIDOTTO** - Palazzo Codebò (via della Rocca 33): Collettiva di grafica, disegni e dipinti di maestri contemporanei.
**L'APPRODO** (via Bogino 17): «Il ricordo di Terezin» di Giorgio Celiberti. Feriali e festivi.
**LA BUSSOLA** (v. Po 9, t. 518.994): Mostra personale di Gianni Dova. Orario: 11 - 13.
**LA MINIMA**: Octav Grigorescu (piazza S. Carlo 175, tel. 512.462). Orario: 10 - 13; 16 - 20.
**MARTANO** (via Cesare Battisti 3): Retrospettiva di Fortunato Depero.
**TORRE** (Acc. Alb. 3 bis, t. 877.857): Renzo Piana; mostra personale.
**VIOTTI** (v. Viotti 8 c, t. 553.810): Mostra personale di Frosecchi. Orario: 10 - 13; 16 - 20.

**MUSEO NAZIONALE DEL CINEMA** (Palazzo Chiablese): alle 17 e 21,15 «Carousel», Gordon Mc Rae, Shirley Jones, C. Mitchell, (St. Uniti 1956, colori, minuti 105).

Museo dell'Automobile
ORARIO:
9,30 - 12,30 e 15 - 19
Micropista Scalextric Funzionante

## CINEMATOGRAFI

**AMBROSIO**: «Therese and Isabelle», Essy Persson, Anna Gael, scope. Vietato ai minori di 18. Or.: 14,30; 16,25; 18,30; 20,25; 22,30.
**ARLECCHINO**: «La monaca di Monza», Anne Heywood, A. Sabato, H. Kruger, Carla Gravina, a colori.
**ASTOR**: «Buonasera, signora Campbell», Gina Lollobrigida, P. Lawford P. Leroy, technic. Orario: 14; 16,10; 18,15; 20,15; 22,25.
**CENTRALE D'ESSAI** (tel. 540.110): «Nazarin» di L. Buñuel, con F. Rabal, Marga Lopez (Palma d'oro Festival di Cannes). Apertura 14.
**CORSO**: «L'Arcangelo», V. Gassman, P. Tiffin, I. Demick, A. Celi, a colori. Orario: 14,15; 16,10; 18,20; 20,15 e 22,30.
**CRISTALLO**: «Metti, una sera a cena», J. L. Trintignant, L. Capolicchio, T. Musante, F. Bolkan, A. Girardot, techn. sc. Viet. 18. Orario: spett.: 14,30; 17,20; 19,50; 22,30.
**DORIA**: «La piscina», Alain Delon, Romy Schneider, Maurice Ronet, in technicolor. Vietato minori anni 14. Orario: 14; 16; 18,10; 20,10; 22,20.
**GIOIELLO**: «Justine» color, con J. Palance, R. Power, S. Koscina. Vietato minori anni 18. Inizio film: 14; 15,55; 18,10; 20,15; 22,30.
**IDEAL**: «Gli intoccabili», J. Cassavetes, B. Ekland, T. Kendal, P. Falck, in technicolor, scope. Vietato minori di anni 14. Orario apertura 14,30. Inizio: 15; 17,30; 20; 22,30.
**LUX**: «Vedo nudo» con Nino Manfredi, Sylva Koscina, Veronique Vendel, in technicolor, scope. Orario: 14,30; 17,15; 19,45; 22,20.
**METROPOL**: «Scusi lei conosce il sesso?», colori. Vietato anni 14.
**NAZIONALE**: «Labirinto del sesso» techn. O. De Santis, F. Ressel, M. P. Conte, S. Andersen. Vietato 18. Orario: 14,30; 16,30; 18,30; 20,30; 22,30.
**REPOSI**: «Oliver!», Ron Moody, Oliver Reed, Harry Secombe, Mark Lester, panavision, tech. 70 mm. (6 premi Oscar). Orario: 14,30; 17,10; 19,50; 22,30.
**ROMANO**: «Baci rubati» technic. di F. Truffaut, con J. P. Leaud, D. Seyrig, C. Jade. Viet. 18. Orario: 14,30; 16,30; 18,30; 20,30; 22,30.
**VITTORIA**: «Ultima notte a Cottonwood», R. Widmark, L. Horne, J. Saxon, technicolor. Viet. 14. Orario: 14,30; 16,30; 18,30; 20,30; 22,30.

**ARISTON**: «La ruota di scorta della signora Blossom» S. MacLaine, tec.
**AUGUSTUS**: «Dove osano le aquile» in panavision, metrocolor, con R. Burton, C. Eastwood, M. Ure. Orario: 14; 16,45; 19,30; 22,30.
**CAPITOL**: «L'oro di MacKenna», Gregory Peck, Omar Sharif, colori.
**MAFFEI**: «Paperino Show» techn. cartoni animati di W. Disney. Orario: 14,30; 16,30; 18,30; 20,30; 22,30.
**TORINO**: «Fräulein Doktor», Capucine, S. Kendall, K. Moore. tech. Apertura ore 14.

**ALEXANDRA**: «Cerimonia segreta», techn. E. Taylor, M. Farrow, R. Mitchum. Vietato minori anni 18.
**COLOSSEO**: «15 forche per un assassino», C. Hill, S. Andersen, G. Martin, a colori, scope.
**FARO**: «Cerimonia segreta», tech. E. Taylor, M. Farrow, R. Mitchum. Vietato ai minori di anni 18.
**FIAMMA**: «Cerimonia segreta», tec. E. Taylor, M. Farrow, R. Mitchum. Vietato ai minori di anni 18.
**HOLLYWOOD**: «Susanna e i suoi dolci vizi alla corte del Re», P. Petit, I. Hunter, technic., scope. Vietato 14. Ap. ore 14,20. Ult. 22,30.
**LA PERLA**: «Pendulum», colori. George Peppard, J. Seberg.
**MASSIMO**: «Nuda sotto la pelle», A. Delon, M. Faithfull, col. Viet. 18.
**FORTINO**: «Nuda sotto la pelle», A. Delon, M. Faithfull, col. Viet. 18.
**ORFEO**: «Hollywood Party», P. Sellers, C. Longet, techn. sc. Orario: 14,30; 16,30; 18,30; 20,30; 22,30.
**PRINCIPE**: «Pendulum», a colori, George Peppard, Jean Seberg.
**SMERALDO** (v. Tunisi 92, telefono 390.711): «Indovina chi viene a merenda?» tec. F. Franchi, C. Ingrassia.
**STATUTO**: «Chitty Chitty, Bang Bang» tech. D. Van Dyke, Sally Ann Howes, J. Jeffries. 14,30; 16,55; 19,40 e 22,30.

**ADRIANO**: «Squadra omicidi sparate a vista», tech. R. Widmark, H. Fonda.
**ALCIONE**: «Arcidiavolo» technic. Massimo Ranieri e il suo complesso e Comp. Sbarra-Carini 15-18-21,15.
**ALPI**: «Vacanze sulla Costa Smeralda», Little Tony, colori.
**REGINA**: «Ciccio perdona io no», F. Franchi, C. Ingrassia, techn.

**CAVOUR** (v. Cavour 14/A): «Temerari sulle macchine volanti», scope colori. A. Sordi, S. Miles. Ap. 14,30.
**CRAVESANA**: «Incompreso», A. Quayle, S. Colagrande, col., ore 15.
**MILANO**: «Caterina di Russia» col. «Quando dico che ti amo», T. Renis, Caterina Caselli.
**OLIMPIA**: «007 intrigo a Lisbona», con Marilù Tolo, in technicolor.
**PO**: «Uffa papà quanto rompi», in technicolor, con D. Reynolds.
**P. NUOVA**: «Le avventure di Mary Read», colori. «Password uccidete agente Gordon», a colori.
**S. SECONDO**: «I 10 Comandamenti», in technicolor, con C. Heston, A. Baxter, Y. Brynner.

**AGNELLI**: «Vivere da vigliacchi, morire da eroi», tech. scope.
**CASTELLO MIRAFIORI** (strada al Castello 42): «2 vigili», ore 15.
**GIARDINO**: «Cjamango», technic. Sean Todd, Helen Chanel.
**DELLE ROSE**: «Il bello, il brutto, il cretino», Franchi, Ingrassia, tec.
**MIRAFIORI**: «L'amante di Gramigna», G.M. Volonté, S. Sandrelli, in technicolor. Vietato minori anni 14.
**S. RITA**: «Bambi» di Walt Disney, in technicolor.
**VINZAGLIO**: «Straziami ma di baci saziami», tech. U. Tognazzi, N. Manfredi, P. Tiffin. Ultimo 22,30.

**AMERICA**: «I nipoti di Zorro» tec. scope, con F. Franchi e C. Ingrassia.
**ARALDO**: «Calda notte dell'ispettore Tibbs», S. Poitier, technicolor.
**ELISEO**: «Serafino» di Pietro Germi Adriano Celentano, tec. sc.
**SAN PAOLO**: «Zum, zum, zum», techn., L. Tony, O. Berti, Popoff.

**ARIZONA**: «Il ragazzo che sorride» col. Al Bano, R. Roberts, N. Taranto.

**ARTISTI**: «15 forche per l'assassino», tec. sc. C. Hill, S. Anderson.
**CORALLO**: «I due seduttori» col. M. Brando e David Niven.
**ERIDANO**: «Giugno '44 sbarcheremo in Normandia», colori, scope, con M. Rennie, M. Randall.
**LA SALLE**: «A Ghentar si muore facile», tech. con G. Hilton.
**OROPA**: «2 volte Giuda», tech. Antonio Sabato.
**ROSSINI**: «Avventuriero Tortuga», G. Madison, a colori. «Ragazza tutta d'oro», con Iva Zanicchi.
**VITT. VENETO**: «Sartana non perdona», G. Martin, G. Roland, col.

**ASTRA**: «Serafino» di Pietro Germi con Adriano Celentano, tech. scope.
**BERNINI**: «Il mio amico il diavolo» di S. Donnen, in technicolor. Vietato minori 18, con R. Welch e P. Cook.
**CIBRARIO**: «La spada e la croce», Y. De Carlo, in technicolor, scope. «Sansone contro Corsaro Nero», tec.
**ELIOS**: «Tutto per tutto», con M. Damon, Y. Ireland, technicolor.
**ESEDRA**: «Se non avessi più te», con Gianni Morandi.
**MASSAUA**: «Piano piano non t'agitare», con Toni Curtis, Claudia Cardinale, in technicolor scope.
**ODEON**: «Il pianeta delle scimmie» techn., C. Heston, R. Mc Dowell.
**STAR**: «Indovina chi viene a merenda», con Franco Franchi, Ciccio Ingrassia, in technicolor.

**ADUA**: «Anche nel West c'era una volta Dio», in technicolor, con R. Harrison, G. Roland.
**ARS**: «Il legionario», Burt Lancaster, in technicolor scope.
**AURORA**: «Rose rosse per il Führer», techn., con P. Van Eyck.
**BRESCIA**: «Zum Zum Zum», con Little Tony, I. Savona, technicolor.
**FALCHERA**: «4 bassotti per 1 danese», col., D. Jones, S. Pleshette.
**LANTERI**: «I 2 crociati», a colori.
**MAIOR**: «C'è un uomo nel letto di mamma», tec., D. Day, D. Keith.
**MONTEROSA**: «La Bibbia», A. Gardner, F. Nero, P. O'Toole, a colori. Orario: 17 e 21.
**NORD**: «Uno di più all'inferno», scope a colori, con G. Hilton, P. Lange, P. Stevens.
**ORIENTE**: «Addio Mamma», a colori, con Miranda Martino, Michele.
**PALERMO**: «La scuola della violenza», tech. con Sidney Poitier.
**REBAUDENGO**: «My Fair Lady», tech., R. Harrison, A. Hepburn.
**SOCIALE**: «Serafino», technicolor. Adriano Celentano. Vietato min. 14.
**ZENIT**: «I 2 deputati», in technicolor, con F. Franchi e C. Ingrassia.

**BARETTI**: «2 crociati», a colori.
**CABIRIA**: «Colpo grosso alla napoletana», R. Welch, R. Wagner, col.
**CONTINENTAL**: «La brigata del diavolo», con W. Holden, C. Robertson, D. Andrews, a colori.
**CUORE** (Nizza 56): «Tutti insieme appassionatamente», techn., J. Andrews, C. Plummer. 13; 16; 19; 22.
**FLORA** (c. Moncalieri 241): «Uffa papà quanto rompi», in technicolor, con I. Garner, D. Reynolds.
**GHIGO**: «5 sfide di Tarzan», con Jack Mahoney, in technicolor.
**ITALIA**: «Lo sbarco di Anzio», technicolor, R. Mitchum, P. Falk.
**LINGOTTO**: «Zorro contro Maciste», «Assalto tesoro Stato».
**PIEMONTE**: «La battaglia di El Alamein», con F. Stafford, G. Hilton, I. Fürstenberg, a colori, scope.
**NIZZA**: «Te lo leggo negli occhi», con A. Spaak, Dino, N. Taranto.
**SAN CARLO**: «Berretti verdi», col.
**SPEZIA**: «Cervantes», sc. techn., G. Lollobrigida, J. Ferrer.

**DIANA**: «Dottor Zivago», scope, technic., Julie Christie, Omar Sharif.
**DORA**: «Grande silenzio», con J. L. Trintignant, K. Kinski, a colori.
**ROMA**: «I 10 comandamenti», con Yul Brynner, C. Heston, technicolor.
**UMBRIA**: «28 minuti 3 milioni dollari». «Nipote picchiatello», Lewis.
**VALDOCCO** (Salerno 12): «La Bibbia», P. O'Toole, A. Gardner, scope a colori. Orario: 15, 18, 21.

**ALBA**: «2 volte Giuda», technicol., scope, con A. Sabato, K. Kinski.
**AMBRA**: «Meglio vedova», a colori, con V. Lisi, P. Mc Enery.
**APOLLO**: «Serafino» di Pietro Germi, con Adriano Celentano, tec. sc.
**EDERA**: «Cannoni di San Sebastian», scope in technicolor, con C. Bronson, A. Quinn.
**LUCE**: «Maggiordomo Far West».
**LUCENTO**: «La notte dell'agguato», tec., con G. Peck, E. M. Saint.
**LUINI**: «Zorro ribelle», a colori. «Magnifico straniero», C. Eastwood.
**LUTRARIO**: «Vacanze sulla costa Smeralda», technicolor, Little Tony.
**SPLENDOR**: «Ringo... prega il tuo Dio ora ti ammazzo», techn. sc., H. Parkins, B. Ferrel, segue «Tom e Jerry», a colori.

BEINASCO
**ITALIA**: «Sequestro di persona», in technicolor, con Franco Nero.
**ORATORIO**: «Scuola della violenza», con S. Poitier, J. Geeson, tec.

CASELLE
**ITALIA**: «Calda notte ispettore Tibbs», R. Steiger, S. Poitier, col.
**ROMA**: «Joko invoca Dio e muori», con R. Harrison, in technicolor.

DRUENTO
**ORATORIO**: «Sarabanda mano veloce», S. Granger, scope, a colori.

MAPPANO
**JOLLY**: «Il figlio di Aquila Nera», con D. Palmer, E. Feneck, colori.

MONCALIERI
**CASTELLO**: «Pistolero segnato da Dio», R. Wyler, L. Barret, a colori.
**EXCELSIOR**: «Due assi nella manica», T. Curtis, Virna Lisi. scope a colori. Apertura ore 14.
**ITALIA**: «Sartana non perdona», con J. Hunter, in technicolor.
**NAZIONALE**: «Stanlio e Ollio in vacanza», a colori.

ORBASSANO
**MODERNO**: «Meglio vedova», con Virna Lisi, Peter Mc Enery, a colori.
**PARROCCHIALE**: «Colpo su colpo», in technicolor.

PANCALIERI
**IDEAL**: «Django», con F. Nero.

PIOSSASCO
**S. GIORGIO**: «Il laureato», scope, colori, D. Hoffman, A. Bancroft.

POIRINO
**ITALIA**: «Nipoti di Zorro», tech. F. Franchi e C. Ingrassia.

SANTHIA'
**SANTHIA' TEATRO**: «Marito è mio l'ammazzo quando mi pare», con C. Spaak, a colori.

SETTIMO
**GARIBALDI**: «Sissignore», con Ugo Tognazzi, M. G. Buccella.
**BECCARIS**: «Il mercenario», col.
**MODERNO**: «Guerra dei 6 giorni».
**PARROCCHIALE**: «La tunica», con Richard Burton, in technicolor.

VARALLO SESIA
**CIVICO**: «7 volte 7», con Gastone Moschin, Lionel Stander.

TESTONA
**FULGOR**: «Vado, l'ammazzo e torno», col., G. Hilton, E. Byrnes.

LA EURO INTERNATIONAL FILMS PRESENTA CON ORGOGLIO
I DUE FILMS ITALIANI UFFICIALMENTE INVITATI IN CONCORSO
AL FESTIVAL DI CANNES
PER L'ECCEZIONALE FUSIONE DEI LORO VALORI ARTISTICI E COMMERCIALI

al CRISTALLO

E' INDISPENSABILE VEDERE IL FILM DALL'INIZIO
ORARIO: 14,30 - 17,20 - 19,50 - 22,30
VIETATO AI MINORI DI ANNI 18

All'IDEAL

E' INDISPENSABILE VEDERE IL FILM DALL'INIZIO
ORARIO: 15 - 17,30 - 20 - 22,30

AL LUX
NINO MANFREDI in gran forma
Tutti i records di risate battuti
UN SUCCESSO STRAORDINARIO!

NON E' VIETATO
Data la sua eccezionale importanza, durante la presente stagione cinematografica questo film non verrà programmato in nessun altro cinema di Torino e del Piemonte

REPOSI: GRANDE SUCCESSO
DEL FILM PIU' SPETTACOLARE DELL'ANNO
NELLO SPLENDORE DEL 70 mm
E NEL TURBINE DEL SUONO STEREOFONICO
6 PREMI OSCAR
MIGLIOR FILM DELL'ANNO
MIGLIORE REGISTA CAROL REED
MIGLIORE SCENOGRAFIA
MIGLIORE MUSICA DI FILM MUSICALE
MIGLIORE COLONNA SONORA
OSCAR SPECIALE:
MIGLIORE COREOGRAFIA
OLIVER!
RON MOODY nella parte di "Fagin" . OLIVER REED nella parte di "Bill Sikes" . HARRY SECOMBE nella parte di "Mr. Bumble"
SHANI WALLIS nella parte di "Nancy"
"Oliver" interpretato da MARK LESTER "The Artful Dodger" interpretato da JACK WILD
testi, musica e versi di LIONEL BART
tratto liberamente da "Oliver Twist" di CHARLES DICKENS
supervisione della musica e arrangiamenti di JOHN GREEN
coreografie e sequenze musicali allestite da ONNA WHITE
scenografia di JOHN BOX
fotografia di OSWALD MORRIS - sceneggiatura di VERNON HARRIS
prodotto da JOHN WOOLF - regia di CAROL REED
PANAVISION® TECHNICOLOR®
NON E' VIETATO
ORARIO SPETTACOLI: 14,30 - 17,10 - 19,50 - 22,30

All'ASTOR un successo
Irresistibili, simpatici personaggi coinvolti in una divertente ed esilarante vicenda

Per questo film così si è espressa la critica londinese:
«Una splendida adorabile Gina»
SUNDAY TELEGRAPH
«Vivacissima, efficace interprete di ruoli brillanti»
DAILY MIRROR
Orario spettacoli: 14 - 16,10 - 18,15 - 20,15 - 22,25

al Cinema CORSO
ENTUSIASMANTE SUCCESSO DI ILARITA'

IL FILM NON E' VIETATO
ORARIO SPETTACOLI: 14,15 16,10 18,20 20,15 22,30

al DORIA «il salotto di Torino»
STREPITOSO SUCCESSO DI PUBBLICO E DI CRITICA
UN FILM PERVASO DI SOTTILI VELENI... UN CLIMA DI SUSPENSE QUASI INSOPPORTABILE

la piscina
EASTMANCOLOR / UN FILM DI JACQUES DERAY
ORARIO: 14 - 16 - 18 - 20,10 - 22,30 + VIETATO AI MINORI DI ANNI 14

OGGI Ariston OGGI
UNA RUOTA CHE MOLTE DONNE VORREBBERO AVERE
SHIRLEY MacLAINE · RICHARD ATTENBOROUGH · JAMES BOOTH

# La nuova Pussycat

Katia Christina, 22 anni, arrivata dall'Olanda: sarà l'interprete di «Pussycat, Pussycat, I love you». Le riprese stanno per cominciare a Roma (Tel. Ansa)

LA CRONACA DELLA TELEVISIONE

# Con Noschese la satira si è affacciata sul video

**Lieta conclusione, dopo sette puntate, della rivista «Doppia coppia» - Il contributo di Bice Valori, Lelio Luttazzi e della sempre gradevole Sylvie Vartan**

*Ieri, durante l'ultima puntata di «Doppia coppia», quando è comparso un padre Mariano perfetto, con barba, occhiali, sorriso celestiale, le braccia alzate al cielo e il classico saluto «Pace e bene, pace e bene...», ci è rimasti in dubbio per qualche attimo: chi era? Era Noschese che imitava padre Mariano? O era padre Mariano in persona che imitava le imitazioni di Noschese?*

*L'abilità del protagonista è stata una delle caratteristiche fondamentali dello show. I personaggi caricaturati nel corso di sette puntate sono stati novantasei: e pensiamo che su novantasei, settanta almeno abbiano fatto centro. Il che è un risultato clamoroso. Le prese in giro della presentatrice Mariolina Cannuli, di Andreotti, di Onassis e di Jacqueline, del pittore De Chirico, di Fellini, della Bardot e di De Gaulle — citiamo quelle che ci vengono in mente — sono apparse esemplari per la somiglianza quasi incredibile del fisico e della voce e per l'intelligenza maliziosa con cui di ciascuno venivano grottescamente sottolineati i difetti e gli atteggiamenti tipici. Solo ieri sera, oltre a padre Mariano, abbiamo visto un'intera troupe del telegiornale, da Levi a Selva, da Orlando a Volcic e a Paternostro (con la camicia a fiori), parodiata in maniera irresistibile. E non sono da dimenticare né Soraya, né Achille Lauro, né l'arbitro Lo Bello, né Nino Manfredi, anche se per queste tre ultime imitazioni, e specialmente per Manfredi, s'è avuto un inconveniente lamentato altre volte, cioè un salto di livello tra la bravura di Noschese e la poca consistenza delle battute.*

*Tuttavia non si può affatto dire che l'umorismo di «Doppia coppia» sia stato scarso. Entra in gioco qui il solito, discutibile ma inevitabile doppio criterio di giudizio televisivo: in assoluto il testo di Amurri e Verde era piacevole, frizzante, ma non usciva dai confini dello spirito di quelle riviste che ti fanno fare alcune risate, parecchi sorrisi e che un'ora dopo hai già completamente dimenticate; in senso relativo, ossia rapportato ai copioni asfittici e spompherati che circolano sul video, dove bisogna andare armati di un lanternino e di tanta indulgenza per rintracciare una mezza battuta decente, era un testo notevole, che divertiva, che pungeva, che non lasciava mai annoiare lo spettatore.*

*I motivi dell'eccezionalità sono evidenti. Esattamente per dieci anni siamo andati dicendo che le riviste televisive erano brutte, il che erano brutte perché mancavano di autentico umorismo; e che sarebbero sempre state brutte sino a che la censura non avesse allargato d'un briciolo le maglie di un'intransigenza codina che imponeva un assurdo e antidemocratico bavaglio agli autori, i quali, non potendo scherzare su niente, non potendo toccare nessuno, sfornavano di regola copioni ispirati alle vignette e alle barzellette dei giornali di cinquant'anni fa.*

*Stavolta si è deciso finalmente di concedere un minimo — ripetiamo: un minimo — di libertà. Ed ecco, subito, uno spettacolo vivo, disinvolto, senza le tradizionali idiozie. Ma noi non ci sentiamo di applaudire con entusiasmo e di gridare al miracolo. Anzi, è una faccenda che registriamo con amarezza: a questo minimo di libertà di satira si è arrivati, faticosamente e prudentemente, nel 1969, con un ritardo che non sappiamo se definire ridicolo o vergognoso. Nella satira è stata pure inclusa la politica; alcune bonarie parodie di uomini politici (che non fossero però ministri in carica...) hanno avuto l'aria di una meravigliosa conquista, di una generosa elargizione: e invece anche queste erano cose terribilmente in ritardo, e per di più sempre pagnate, in cinque puntate su sette, da un'atmosfera inqualificabile di ossequio e di profonda gratitudine per gli onorevoli che s'erano degnati di rilasciare il nulla-osta per una (rispettosa) caricatura.*

*Siamo disposti a segnare «Doppia coppia» come una data memorabile per la storia della rivista televisiva ad un patto soltanto: che non resti un episodio isolato, ma dia inizio ad un nuovo corso in cui gli autori possano esercitare la satira di diritto e non perché la censura, presi gli ordini dall'alto, con fare paternalistico, e per una sola volta, è disposta a chiudere un occhio.*

*Abbiamo elogiato Noschese, ma è giusto nominare anche i suoi tre compagni che certamente non hanno avuto, nel successo dello show diretto con brio da Eros Macchi, un peso marginale. Bice Valori ha retto senza un calo per sette settimane il vulcanico ruolo della centralinista Rai: frecciate in famiglia a sfondo autoreclamistico, ma scagliate con malignità graffiante. Luttazzi, messo al pianoforte e diffidato dall'esibirsi in facezie goliardiche, è stato veramente garbato, simpatico, comunicativo, mentre Sylvie Vartan, in minigonna e stivali neri a mezza coscia, era gradevole sotto ogni aspetto e pareva simbolicamente chiudere, e in modo definitivo, la scellerata epoca dei mutandoni.*

**Ugo Buzzolan**

Sylvie Vartan è stata una delle più gradevoli «vedettes» della trasmissione

*Due attori britannici*

## Si presentano nudi alla conferenza stampa

*(Nostro servizio particolare)*

Londra, 26 aprile.

L'attrice Fiora Lushington e l'attore Nathaniel Norward hanno tenuto ieri sera a Londra una conferenza-stampa, inconsueta anche nella tollerante capitale britannica: si sono presentati completamente nudi ai giornalisti e senza il minimo imbarazzo hanno discusso con loro per una mezz'oretta sulle ultime correnti del teatro inglese, le quali appunto non richiedono che ci si copra molto.

I due giovani attori — Fiora ha 21 anni e Nathaniel 25 — sono gli interpreti dell'atto unico *Vultures* (Avvoltoi), di autore giapponese che andrà in scena il 6 maggio prossimo alla «Philbeach Hall» di Earls Court. Il lavoro dura appena ventinove minuti, ma per quindici la coppia si mostra nuda agli spettatori «*in una sequenza di seduzione realistica e completa*».

Alla conferenza-stampa, svoltasi dopo una «anteprima» dello spettacolo, Fiora Lushington ha detto: «*Nelle prove si era cominciato a recitare vestiti, ma ci si è subito accorti che la scena di seduzione riusciva meglio senza niente addosso*». Secondo l'attrice, che è stata educata per alcuni anni in un convento di Liverpool, non c'è nella sua parte nulla di scandalizzante. Era d'accordo anche il suo compagno, Nathaniel, il quale ha osservato che «si tratta di arte pura». Ma a lui, in verità, i giornalisti non hanno prestato molta attenzione.

c. c.

LE «PRIME» SULLO SCHERMO

# Arriva, dopo dieci anni il «Nazarin» di Buñuel

**Protagonista del film è un giovane prete messicano, contestatore *ante litteram*: getta la tonaca per soccorrere miscredenti e prostitute - «Scusi, lei conosce il sesso?»: pellicola di divulgazione**

*(Centrale d'Essai)* - *Nazarin*, girato nel Messico, fu presentato a Cannes nel '59, ben prima di *Viridiana*, quando molti critici non erano ancora sul piede giusto per sentire rettamente dell'opera del regista spagnolo Luis Buñuel, recente di esperienze surrealistiche. Eppure in quel film di fattura scabra ma raffinata, un film col bordone del povero ma la bisaccia piena di significati, era già consegnato pressoché tutto quel suo spirito di religioso senza fede, di cattolico decantato ad anarchico.

Nazarin è don Nazario, un giovane prete messicano la cui storia fu prima raccontata dal romanziere Benito Pérez Galdos. Vive in un miserabile villaggio, tra accattoni e prostitute. Con quel niente che ha, sovviene i bisognosi; e se quelli lo derubano li lascia fare. E' già un prete perfetto, osservante senza sforzo la legge di Cristo nei due capisaldi della carità e della tolleranza. Ma poi cresce di formato a vista d'occhio.

Una mattina che lo aveva caricato d'insulti, ora che è ricercata per omicidio, bussa alla sua porta; e lui, pur con le riserve del cristiano rispettoso delle leggi, la riceve e se la tiene preziosa, insegnandole i primi rudimenti della religione. Sono cose che in questo basso mondo non si fanno impunemente, e meno che mai nel Messico del 1900, dittatore Porfirio Diaz. Accusato di complicità, il prete deve stonacarsi, fuggire, darsi alla macchia; ma è il darsi alla macchia che può fare un santo, fermandosi a tutti i casi, grandi e piccoli, di cristiana necessità. E dietro ai suoi passi divine spuntano le ombre di Andara, la vecchia prostituta da lui beneficata, e di Beatrice, una giovane posseduta (leggi torbida attrazione per un uomo indegno), che gli s'incollano addosso e con le quali Nazarin continua a fare tutto il bene che può, tra malati moribondi miscredenti e appestati, per spirali sempre più larghe e pericolose che lo mettono fuori delle convenzioni sociali, nella luce dell'uomo che dà scandalo, derisa sputacchiato e percosso dai suoi stessi beneficati e infine martirizzato: con che la sua storia stringe i termini di somiglianza col dramma di Cristo.

Ma non c'illudiamo: quanto più quella somiglianza si porge di fuori, tanto più all'interno la connotazione sociale si mangia quella mistica. E le parole che un delinquente comune (il buon ladrone) consegna al suo compagno di pena: «*Tu sei dalla parte del bene, e io da quella del male. Siamo perciò inutili tutti e due...*» esprimono il senso ultimo del film, andato vistosamente a spalancare il cielo e poi ripiombante sulla terra, dove per altro resta, unica consolazione, la solidarietà dei buoni (il dono d'un frutto, da parte di una vecchia).

Il ricordo di Don Chisciotte, dei grandi mistici e pittori spagnoli (non manca un nano pittoresco quanto superfluo) si affaccia spontaneo, senza scandalo per noi e senza truculente imposizioni da parte dell'autore, che pur lavorando su una materia così esaltata ha badato soprattutto all'unità del disegno e alla delicatezza del tocco. Un film, ancora oggi, sottoposto al vaglio di un enorme ritardo di programmazione, calibrato e sincero, sottile e veemente, pervaso d'una sincerità che investe anche i bravi interpreti, Francisco Rabal, Rita Mancedo e Marga López, il folto coro dei minori, la fotografia, senza bellurie, di Gabriel Figueroa.

l. p.

(Metropol) — *Bonariamente presentato dalla voce fuori campo di Gianrico Tedeschi*, Scusi, lei conosce il sesso? si inserisce senza particolare impegno nel filone divulgativo iniziato da «Helga». *Ma il film ha il torto d'arrivare un passo in ritardo: con tutta la pedagogia sessuologica mercé la quale da mesi si erudiscono le platee, la domanda posta allo spettatore dal regista Vittorio De Sisti finisce con l'essere alquanto oziosa: del sesso, come lo prospettano gli schermi, ormai ci conosce tutto.*

*L'interrogativo è ripetuto parecchie volte nell'inchiesta»; un intervistatore rivolge il suo monotono ritornello a chiunque gli capiti a tiro. Le risposte sono piuttosto insignificanti, mentre l'illustrazione dello sviluppo della sessualità, dall'infanzia all'età matura, non è priva di una sua elementare efficacia. Sono cose risapute, ma rinfrescate da un umorismo non proprio volgare, che la «demistifica», conferendovi un sapore insolito.*

vice

# Strane «opinioni» degli spettatori tv

**Il pubblico, secondo le indagini della Rai, preferisce Pippo Baudo al recital di Brecht**

*(u. ba.)* Mentre vengono anticipati i primi dati sul gradimento di «Doppia coppia» (e non fa meraviglia che si tratti di un gradimento molto alto), è curioso l'esame dei risultati statistici del Servizio Opinioni Rai riguardanti le trasmissioni televisive di febbraio.

Salta subito all'occhio un fatto sorprendente e sconcertante: il *recital* «Io, Bertolt Brecht» con Milva e Strehler nelle inconsuete vesti di interprete — un *recital* impeccabile per scelta di testi, livello culturale e realizzazione — ha registrato, secondo la Rai, un indice incredibilmente basso (51). Ma le constatazioni sgradevoli non sono finite qui: peggio ancora (indice 49) sarebbe andata la commedia satirica «La casa sulla frontiera» di Mrozek, protagonista Rascel; e l'altra commedia di Mrozek, «La polizia», che, a parte le qualità del copione, si avvaleva di un Arnoldo Foà in gran forma, è stata valutata poco meglio (56).

Viceversa — e siamo nel clamoroso — sarebbero state accolte con vivo favore (indici rispettivamente di 70 e 73, addirittura) le due puntate della commedia musicale «Il cenerentolo», vecchio successo di Dapporto affidato a distanza di anni, incautamente, a Lando Buzzanca: una delle cose più brutte, più scombinate e più scipite che al video siano viste in tv nel campo della spettacolo leggero.

Comunque (udite, udite) il vertice del gradimento l'ha ottenuto il domenicale «Settevoci» con il «vostro» Pippo Baudo (una puntata ha toccato la vertiginosa quota 84). Seguono un numero di «Un volto, una storia», un numero di «Tv 7» e il *western* «L'ultima carovana», tutti con indice 81: sempre secondo le statistiche della Rai, naturalmente. Dati più normali e accettabili li sembrano quelli di «Jekyll» con Albertazzi (oltre 70) e di «Nero Wolfe» (che con l'episodio «Veleno in sartoria» s'è mantenuto tra 71 e 74). Ma il romanzo d'appendice «Vidocq» è piaciuto meno di più (indici di 75 e 76), e al suo esordio sarebbe riuscito a radunare davanti ai televisori una massa di circa quindici milioni di spettatori, battuto soltanto dai 16-18 milioni di patiti della rivista del sabato e dalla enorme platea, oscillante tra i 17 e i 19 milioni, che segue i film del lunedì sul canale nazionale.

## Protestano i pugili per «Una sera a cena»

**Il film utilizzerebbe arbitrariamente scene di boxe**

Roma, 26 aprile.

Una richiesta di sequestro del film Metti, *una sera a cena* sarà presentata lunedì al pretore di Roma. Non si tratta di ragioni moralistiche, ma sportive. L'esposto parte dall'avvocato Michele Giordano, per conto di Giuseppe Ballarati, procuratore sportivo del campione d'Europa dei pesi superwelter, Remo Golfarini, e dal superleggero Italo Duranti. Ballarati sostiene di non aver concesso ai produttori della pellicola alcuna autorizzazione per inserire nel film fasi di un incontro per il Campionato d'Europa tra Golfarini e il francese Jo Gonzales e di un altro combattimento in cui era impegnato Duranti.

L'avvocato Giordano chiederà al pretore che siano eliminate dal film le scene dei combattimenti di pugilato, oppure che i produttori siano condannati a pagare un risarcimento per aver utilizzato arbitrariamente le sequenze degli incontri. *(Ansa)*

## In sciopero il balletto dell'«Elisir d'amore»

Alla rappresentazione di oggi dell'*Elisir d'amore* al Teatro Nuovo non parteciperà il balletto. I ballerini «*non avendo avuta alcuna concreta assicurazione circa la richiesta della continuità di lavoro*», sono scesi in sciopero. La loro azione è appoggiata dai sindacati Cisl, Cgil, Uil.

L'opera di Donizetti concluderà le recite martedì sera, diretta da Piero Bellugi. Interpreti Renzo Casellato, Maddalena Bonifaccio, Carlo Badioli, Giulio Fioravanti.

Conferenza sulla Cecoslovacchia — Nel nuovo palazzo della facoltà umanistiche (via Sant'Ottavio 20) domani alle 17 parlerà il prof. A. Filipec dell'Accademia delle Scienze di Praga sul tema: «La Cecoslovacchia di fronte alla rivoluzione tecnico-scientifica».

# Gli attori scendono in platea e distribuiscono il pane al pubblico

**Il «Bread and Puppet» americano a Roma - Uno spettacolo di protesta ispirato alla Bibbia**

(Nostro servizio particolare)

Roma, 26 aprile.

«*Di B non si vede niente: scendete a staremo tutti più vicini*» ha gridato ieri sera al Sistina Peter Schuman, regista e animatore del gruppo teatrale «*Bread and Puppet*» (Pane e Pupi), rivolto agli spettatori della galleria. E dopo aver rivoluzionato la tradizionale distribuzione dei posti, avvicinando alle signore in lungo i giovani con capelloni e collane, ha dato inizio a «*The cry of the people for meat*» (Il popolo grida: sfamateci!), primo spettacolo proveniente dall'America alla rassegna del Premio Roma.

Nato all'insegna della contestazione delle forme teatrali classiche, diventato celebre per le rappresentazioni tenute per le strade, nelle soffitte, nei cortili, durante le parate militari e i servizi religiosi, il «*Bread and Puppet*» è nato circa sei anni fa ed è considerato uno dei più rigorosi complessi *off off Broadway*. Porta in scena i temi che lacerano la coscienza americana di oggi: il Vietnam, la guerra, la massificazione della società, la violazione della dignità individuale, il razzismo, le ingiustizie dei bassifondi. Si avvale di mezzi di espressione semplici quanto efficaci: pupi enormi, maschere di cartapesta, ombre cinesi, trombe, una lampada, qualche fischietto. Usa la parola in funzione esplicativa o di commento, secondaria rispetto alla parte gestuale e mimica.

Coi suoi diciotto attori in scena — nessuno è professionista, tutti svolgono un secondo mestiere — il gruppo ha presentato ieri sera un affascinante spettacolo, ispirato alla Bibbia. *The cry of the people for meat* narra gli inizi dell'umanità e il tradimento del messaggio cristiano passando attraverso gli orrori della guerra nel Vietnam e la criminale arroganza dei potenti, ed esprimendosi in forme immediate, fra il bestiale e il rituale, col sapiente movimento dei corpi e la minacciosa staticità dei pupi giganteschi. Il pubblico, purtroppo non folto, ha calorosamente applaudito il gruppo, che ha risposto distribuendo fra gli spettatori del pane, «*essenziale alla vita come noi vorremmo che fosse il teatro*».

l. mad.

## Torna a New York l'audace spettacolo ispirato al «Che»

New York, 26 aprile.

Il «Chè», forse il più audace spettacolo mai messo in scena in un teatro, è tornato a Off-Broadway ieri sera, dopo un mese di sospensione per ordine dei giudici. I sei interpreti del dramma erano stati arrestati il 24 marzo come «responsabili di atti contrari al pudore». Ma sembra che la compagnia non abbia tenuto conto dell'accusa. Le due recite di ieri sera contenevano le stesse scene di rapporti tra i due sessi che avevano provocato gli arresti. Nessuno tuttavia è stato denunciato perché davanti a un Tribunale è pendente la richiesta di una ordinanza contro l'azione di polizia.

A Lennox Raphael, autore del discusso dramma, è stato chiesto se le azioni rappresentate avvenissero in realtà o fossero solo simulate. «Abbiamo la regola che se gli attori vogliono avere rapporti fra loro li hanno. Altrimenti li simulano», ha risposto. Raphael si è lagnato perché agenti in borghese presenti agli spettacoli di ieri avevano con sé apparecchi elettronici e «hanno scattato fotografie nonostante la nostra proibizione». Il dramma, che prende il nome dal leader latino-americano ucciso in Bolivia, ha per tema la lotta tra rivoluzionari e «imperialisti» americani.

(Associated Press)


SUCCESSO ALL'AMBROSIO

*Per gli straordinari pregi artistici del film, è stata concessa la proiezione in 1ª edizione integrale*

QUESTO FILM E' ASSOLUTAMENTE PROIBITO AI MINORI DI ANNI 18

La EMPIRE FILM presenta: Essy PERSSON in Anna GAEL

THERESE and ISABELLE

con Barbara LAAGE • Anne VERNON • Maurice TEYNAC

Un film prodotto e diretto da RADLEY METZGER

Distribuzione CINEMASCOPE-EMPIRE FILMS Per la AUDIOR-FILMS

AVETE GIA' VISTO I DUE FILM DI CUI SI PARLA?? COSA ASPETTATE?

GIOIELLO

MARCHESE DE SADE Justine

ROMINA POWER MARIA ROHM

EASTMANCOLOR

NAZIONALE

ULTIMI 2 GIORNI

Nel LABIRINTO del Sesso

CINEMASCOPE EASTMANCOLOR

AL VITTORIA: SENSAZIONALE!

UN UOMO SOLO OSO' SFIDARE LA LEGGE SPIETATA DI UN INTERO PAESE

RICHARD WIDMARK LENA HORNE

ULTIMA NOTTE a COTTONWOOD

TECHNICOLOR

UN FILM UNIVERSAL

VIETATO AI MINORI DI ANNI 14

ARLECCHINO

GRANDE SUCCESSO

Non è profanazione!!!

E' una sconcertante verità autenticata da documenti storici desunti, dopo 360 anni di silenzio, dal buio degli archivi più segreti

ANNE HEYWOOD ANTONIO SABATO

LA MONACA DI MONZA

con HARDY KRUGER TINO CARRARO • LUIGI PISTILLI

e con la partecipazione di CARLA GRAVINA

regia di ERASMO VISCONTI

all'AUGUSTUS

IL PIU' GRANDE SUCCESSO DELL'ANNO!

UNA COPPIA FORMIDABILE

RICHARD BURTON - CLINT EASTWOOD

NEL PIU' SPETTACOLARE FILM D'AZIONE FINORA REALIZZATO

DOVE OSANO LE AQUILE

con MARY URE

Patrick Wymark - Michael Hordern

PANAVISION METROCOLOR

ORARIO SPETTACOLI: 14 - 16,40 - 19,20 - 22,30

CAPITOL

GREGORY PECK

OMAR SHARIF

L'oro di Mackenna

TECHNICOLOR

AI CINEMA

APOLLO • ASTRA ELISEO • SOCIALE

PROSEGUE LO STRAORDINARIO SUCCESSO DEL FILM PIU' POPOLARE E DIVERTENTE DEL 1969

SERAFINO

TECHNICOLOR

TRIONFA AL CINEMA TORINO

IL PIU' IMPORTANTE FILM DELL'ANNO!

Fräulein DOKTOR

RUTH KENDALL • KENNETH MORE

Da MARTEDI' al NAZIONALE

a New York, Parigi, Londra, Tokio dappertutto esistono...

Le Salamandre

### Il felice momento dell'industria automobilistica

# Anche l'Autobianchi presenta una novità: la berlina «A 111»

**E' un modello di cilindrata media (motore Fiat a 4 cilindri di 1438 cmc) - Trazione anteriore - Carrozzeria compatta, grande abitabilità - Finizioni di classe, dispositivi di sicurezza - Velocità 155 chilometri orari - Prezzo e consegne nella prima decade di maggio**

Il susseguirsi di iniziative da parte dell'industria automobilistica italiana ne confermano il felice momento, la competitività internazionale, il fervore di lavoro, la fantasia. La dimostrazione più appariscente, quanto meno agli occhi del pubblico, è costituita dal nutrito lancio di nuovi modelli che caratterizza questo inizio di primavera. Da pochi giorni sono cominciate le consegne della Fiat 128 e già sono imminenti quelle di un'altra novità, questa volta dell'Autobianchi: la berlina «A 111».

La Casa milanese, che fa parte del gruppo Fiat, costruisce nello stabilimento di Bresso vetture con una fisionomia molto personale. Il modello «Primula», lanciato nell'autunno del 1964 e rinnovato l'anno scorso, ha una meccanica assai poco convenzionale (trazione anteriore, motore trasversale), e una carrozzeria compatta, impostata secondo criteri di grande praticità (versioni a 2, 3, 4 e 5 porte); il suo successo anche all'estero ne spiega l'elevata qualità. La nuova «A 111», che adesso l'affianca, appartiene ancora alla categoria media e ripete l'architettura costruttiva della «Primula», ma monta un nuovo motore (il Fiat 4 cilindri di 1433 cmc con distribuzione ad aste e bilancieri), introduce numerosi perfezionamenti meccanici e si presenta con una bellissima carrozzeria berlina a quattro porte, di linea tesa, raccolta, stilisticamente molto riuscita, cominciando dal frontale con maschera a sviluppo orizzontale e incorporante i gruppi ottici rettangolari.

Il concetto fondamentale è stato quello di contenere l'ingombro esterno pur conservando il più ampio spazio utile per passeggeri e bagaglio: come sulla «Primula» e sulla nuovissima Fiat 128, la disposizione trasversale del motore e la trazione anteriore sono il segreto di questa dote, preziosa per la agilità di guida nel traffico e in armonia con la tendenza ad accrescere quanto possibile l'abitabilità e il confort.

La berlina «A 111» è a quattro porte e cinque posti rivestiti in similpelle o in panno; i due sedili anteriori, di forma anatomica, hanno gli schienali inclinabili fino al completo abbattimento. La strumentazione, contenuta in apposita nicchia ricavata nella plancia in legno, comprende il tachimetro-contachilometri, il contagiri elettronico, e in unico quadrante il termometro acqua, il livello di carburante e gli indicatori luminosi di freno a mano inserito e di resistenza antiappannante del lunotto posteriore (ottenibile a richiesta) in funzione. Altre luci spia sono contenute nei due quadranti principali. Sulla colonna di sterzo si trovano il commutatore delle luci, la leva indicatori di direzione, il comando del tergicristallo (funzionante anche a intermittenza), mentre il lavacristallo è azionato da pompa a pedale che automaticamente inserisce anche il tergivetro.

Molto curato l'impianto di ventilazione e riscaldamento, comprendente due circuiti indipendenti per l'aria calda e fredda, un elettroventilatore a due velocità, convogliatori, deflettori, feritoie posteriori munite di valvole per l'estrazione dell'aria viziata. Esistono poi numerosi perfezionamenti meccanici e si presenta con una bellissima carrozzeria berlina a quattro porte, di linea tesa, raccolta, stilisticamente molto riuscita, cominciando dal frontale con maschera a sviluppo orizzontale e incorporante i gruppi ottici rettangolari.

Qualche cenno sulle caratteristiche tecniche della nuova Autobianchi. Come abbiamo accennato, il gruppo motopropulsore è anteriore, con il complessivo frizione-cambio-differenziale sull'allineamento del motore e alla sua sinistra. Motore a quattro cilindri, diametro e corsa mm 80 x 71,5; cilindrata 1438 cmc; rapporto di compressione 9,3:1; potenza 75 Cv Sae a 5.500 giri/minuto. Distribuzione a valvole in testa con albero a camme laterale, aste e bilancieri. Albero a gomiti su cinque supporti, fuso in ghisa sferoidale con perni induriti. Alimentazione con carburatore verticale doppio corpo e collettore riscaldato dall'acqua del circuito di raffreddamento. Quest'ultimo è del tipo senza perdite di liquido, con elettroventilatore a inserimento-distacco automatico.

Cambio di velocità del tipo in cascata con ingranaggi sempre in presa e sincronizzatori a cono rovesciato; quinta leggermente moltiplicata (1,042 : 1); rapporto finale di riduzione, con coppia cilindrica a denti elicoidali, 13/50. Semiassi con giunti omocinetici protetti da cuffie in gomma. La sospensione anteriore è a ruote indipendenti con molla a balestra trasversale e bracci trapezoidali oscillanti in lamiera stampata; quella posteriore è ad assale rigido tubolare con molle longitudinali.

Freni a disco sulle quattro ruote con servofreno a depressione; modulatore di frenata sull'asse posteriore. Scatola guida a pignone-cremagliera con ammortizzatore.

La nuova Autobianchi è dotata di numerosi sistemi e accorgimenti di sicurezza preventiva e protettiva: tra gli altri, il piantone guida in tre tronchi snodati, il doppio circuito frenante, i pneumatici radiali, il serbatoio sistemato sotto il pavimento del bagagliaio e protetto da una robusta ossatura, l'attacco per le cinture di sicurezza per tutti i cinque posti, l'eliminazione delle parti sporgenti e l'abbondante imbottitura delle superfici che possono venire a contatto con i passeggeri.

La «A 111» ha l'interasse di mm 2363, è lunga mm 4020, larga 1610, alta 1345. Pesa, in ordine di marcia, kg 930; la velocità massima di catalogo è 155 km orari. Viene prodotta in otto colori. Il prezzo di listino sarà comunicato entro la prima decade di maggio, con l'inizio delle consegne.

**Ferruccio Bernabò**

La nuova Autobianchi «A 111» sarà presentata tra pochi giorni in tutta Italia

### Lo ha deciso il Comune della città ligure

# Ravera torna a dirigere il Festival di Sanremo

**Confermato lo spostamento a fine febbraio per distanziare la rassegna da «Canzonissima» - Previste molte novità**

*(Dal nostro corrispondente)*

**Sanremo, 26 aprile.**

(r. o.) - L'amministrazione comunale di Sanremo ha deciso di organizzare direttamente la ventesima edizione del festival della canzone italiana. Contemporaneamente ha deciso di chiedere la collaborazione tecnica di Gianni Ravera, che ha diretto le manifestazioni negli ultimi anni ad eccezione dello scorso anno, quando è stato sostituito dal «rivale» Ezio Radaelli. Il comune, come è detto in un comunicato emesso dopo una riunione di Giunta stasera, ha deciso di spostare la tradizionale data della gara (fine gennaio), alla fine di febbraio-primi di marzo, come è stato concordato dal sindaco della città avv. Francesco Viale a Roma con i dirigenti della Rai. Lo scopo è di evitare ogni interferenza tra «Canzonissima» ed il «Festival della Canzone».

La Giunta municipale, nella sua seduta, ha stabilito di iniziare immediatamente la elaborazione del nuovo regolamento del festival, con il preciso intento di rinnovare la formula e renderlo più attraente.

E' stato inoltre deciso di dare inizio immediato all'organizzazione del festival e di annullare ogni tassa di iscrizione o partecipazione, puntando soltanto sulla qualità delle scelte.

L'amministrazione comunale intende garantire, per la ventesima edizione del festival, la partecipazione dei più noti cantanti italiani e stranieri. A questi verrebbe garantita la partecipazione alla serata finale.

## Falsi, per uno studioso 170 quadri di Rembrandt

**Londra, 26 aprile.**

Un libro del prof. Horst Gerson, docente di Storia dell'arte all'Università di Groningen in Olanda, porrà in dubbio l'attribuzione di 170 dipinti classificati come opere di Rembrandt. La pubblicazione è annunciata dal *Times*.

Si tratta di dipinti di proprietà della regina Elisabetta, della «National Gallery» di Londra, del Louvre, dell'Hermitage di Leningrado, del Rijksmuseum di Amsterdam, della collezione Wallace, della «National Gallery» di Washington, del «Metropolitan Museum» di New York.

Tra le opere più importanti di cui il prof. Gerson mette in dubbio l'autenticità vi sono *La sacra famiglia* al Rijksmuseum, il *Vecchio nelle vesti di San Paolo* alla National Gallery, *La deposizione* della National Gallery di Washington.

Il libro di Gerson sarà in pratica una riedizione critica del classico catalogo delle opere di Rembrandt pubblicato originariamente nel 1935 da Abraham Bredius.

*(Ansa)*

# Carla Fracci protagonista nell'«anno del balletto»

**Interpreta a Napoli il «Macbeth» di Strauss - Prepara la ripresa di una coreografia di Viganò alla Scala per le celebrazioni beethoveniane**

*(Nostro servizio particolare)*

**Napoli, 26 aprile.**

Nell'ampio, silenzioso camerino del San Carlo, la Fracci sta controllando i costumi del «Macbeth», il balletto su musica di Riccardo Strauss, che il teatro napoletano presenta come novità assoluta. Il 1969 è «l'anno del balletto» e spettacoli e festival dedicati alla danza sono annunciati in ogni parte del mondo. Persino il Festival di Vienna, la più importante fra le manifestazioni musicali esistenti, che inizierà il 24 maggio, è incentrato sul balletto. Il discorso comincia da qui, dal quarantennale della morte di Diaghilev, sepolto per suo desiderio a Venezia, e dal bicentenario della nascita di Salvatore Viganò, nipote di Boccherini, ballerino, musicista e soprattutto coreografo di eccezionale importanza, che vide la luce proprio a Napoli.

Carla Fracci ha ricevuto il 4 aprile a New York l'Oscar della danza, che l'ha laureata una delle cinque migliori ballerine del mondo ed ha già firmato contratti per spettacoli sino alla fine del 1971. *«Non interpreterò* — dice — *soltanto i classici, tipo Giselle o La Silfide, ma anche cose moderne o nuove coreografie di balletti del passato. Voglio ampliare al massimo il mio repertorio, perché qualsiasi limitazione conduce alla sclerosi di un artista. L'abitudine a fare sempre le stesse cose procura forse più applausi, ma spegne col tempo quel tanto d'improvvisazione e di creatività indispensabili alle ballerine».*

La Fracci sorride, i suoi occhi assumono quell'espressione di dolce abbandono per cui è famosa. Poiché è stata lei a menzionare Viganò, viene spontaneo ricordare il balletto *«Le creature di Prometeo»* che rappresentato alla Scala nel 1813 ebbe grande successo. La Scala intende riprenderlo.

*«Era l'unica cosa di cui non volevo parlare* — afferma la Fracci — *perché di certo finora c'è appena la determinazione della Scala di riproporre il balletto di Viganò e il mio impegno. Tuttavia sottolineo la difficoltà della realizzazione per la perdita del libretto di Viganò. Anche se molto può essere ricostruito dagli appunti di Beethoven e da testimonianze dell'epoca. Il 1970 ricorre il bicentenario della nascita di Beethoven. Posso dire che la «prima» della nuova versione delle Creature di Prometeo è prevista alla Scala il 26 marzo, giorno della sua morte».*

**a. b.**

### IL TENTATO SUICIDIO ALL'«HILTON» DI ROMA

# Delusa dal cinema la ragazza che si è gettata nuda dal 6° piano

**Dopo aver recitato alcune particine con Fellini, aveva finito col posare per riviste «per soli uomini» - Nel volo di 18 metri ha riportato solo lievi contusioni**

*(Nostro servizio particolare)*

**Roma, 26 aprile.**

Tania Evelin Dukwort, la bella ragazza di Ceylon che ieri mattina ha tentato di uccidersi gettandosi nuda dal sesto piano dell'hotel Hilton, sta bene. Caduta su una siepe di mortella e quindi sul soffice tappeto d'erba che circonda l'albergo, ha riportato solo ferite leggere e se non subentrano complicazioni la prossima settimana potrà già lasciare l'ospedale.

Tania che ha 19 anni ha dichiarato che voleva morire perché il mondo è cattivo, perché era sola al mondo ed era rimasta senza un soldo, ma la sua storia è simile a quella di tante altre ragazze giunte a Roma per sfondare nel mondo del cinema e che restano vittime di una serie di delusioni.

Sposata giovanissima a Ceylon l'anno scorso, lascia il marito per recarsi a Londra. Spera di entrare nel «giro» della «King's Road» che ha reso celebri i «Beatles», ma presto delusa dall'esperienza londinese, nel settembre dello scorso anno si trasferisce a Roma con un passaporto inglese che la qualifica «ballerina e attrice».

Viene ospitata da una signora israeliana, Amir Nogar, che si occupa di importazione ed esportazione di film. Per Tania è il momento migliore: fa qualche particina nel cinema; Fellini la sceglie per una scena di massa del suo «Satyricon».

Alcuni mesi dopo rientra a Londra, ma nei primi giorni del gennaio scorso è di nuovo a Roma. Forte delle precedenti «esperienze» cinematografiche, Tania crede di sfondare, invece, per mesi, solo promesse, e inviti che non avevano niente che fare con il lavoro di attrice.

La ragazza va a vivere con un'amica in un appartamentino di due stanze in via dei Genovesi, nel cuore di Trastevere e qui comincia a posare nuda per riviste per soli uomini. E' l'inizio di un rapido declino. L'altro giorno, in preda ad una forte crisi depressiva, senza una lira, raggiunge l'Hilton e si chiude in una stanza al sesto piano. Verso le sei, chiede al cameriere Giuseppe D'Angelo del cognac e dei sonniferi. Voleva morire con le «pillole», ma il cameriere gli porta solo il liquore. Beve metà della bottiglia poi completamente nuda si getta dal sesto piano compiendo un volo di 18 metri.

**r. s.**

## Sorpassa un automobilista lo picchia e poi si scusa: «Ho fretta perché mi sposo»

*(Dal nostro corrispondente)*

**Pavia, 26 aprile.**

(f. p.) Un noto professionista pavese, il dott. Salvatore Bellini, abitante in via Torquato Tasso, è stato aggredito da un automobilista. La vicenda sarebbe finita nelle aule giudiziarie se l'aggressore non si fosse scusato, dicendo che doveva sposarsi e aveva fretta di raggiungere la fidanzata.

Poco dopo le 9 di stamane il dott. Bellini, che è anche consigliere provinciale, stava procedendo a bordo della propria auto in San Pietro in Verzolo. La strada era intasata dal traffico, per cui la colonna delle vetture avanzava lentamente. L'auto del medico precedeva una utilitaria targata Milano e guidata da un giovane, il quale continuava ad insistere per sorpassare.

Superata la macchina del dott. Bellini, l'automobilista si è posto in mezzo alla strada bloccando in tal modo il professionista. Questi, subito dopo essere sceso per chiedere spiegazioni, è stato affrontato dal giovane e colpito con un pugno. Il dottor Bellini ha reagito e ha manifestato l'intento di denunciarlo. L'automobilista milanese si è però scusato e ha giustificato il suo contegno dicendo che aveva fretta di giungere a Stradella, dove era atteso per le nozze.

# Ex frate si sposa a Firenze con una bella diciannovenne

**La cerimonia nella cappella dell'Arcivescovado**

*(Dal nostro corrispondente)*

**Firenze, 26 aprile.**

Un frate che ha lasciato il saio da poco tempo si è sposato stamane nella cappellina dell'arcivescovado di Firenze con una bella ragazza di Figline Valdarno. L'ex religioso è Livio Palma, 35 anni, già padre Benedetto dei Servi di Maria, attualmente occupato come elettrotecnico presso una ditta fiorentina. La sposa è Daniela Raspini, di 19 anni.

Livio Palma, nato in provincia di Roma, si trasferì nel 1965 a Figline Valdarno nel santuario dei Servi di Maria, a Ponte Rosso, una specie di scuola-collegio. Il compito del sacerdote era quello di sorvegliante degli alunni e di insegnante.

Durante la sua permanenza al collegio padre Benedetto conobbe Daniela Raspini. La simpatia fu immediata e più tardi venne anche l'amore. Nel 1967 padre Benedetto chiese di essere secolarizzato: la decisione di lasciare lo stato sacerdotale ormai era presa ma, secondo l'uso, gli furono accordati due anni per un eventuale ripensamento.

L'ex sacerdote ha lasciato scadere il termine previsto e poi ha mantenuto la promessa alla Raspini. La coppia, che è stata unita in matrimonio da mons. Alba, segretario dell'arcivescovo Florit, andrà a vivere nel rione popolare di Peretola dove gli sposi hanno preso in affitto un appartamento.

Un fotografo che all'esterno dell'arcivescovado attendeva l'uscita degli sposi è stato aggredito da un congiunto dell'ex frate: a sedare la rissa è dovuto intervenire un maresciallo della Polizia.

**g. c.**

## Quasi una rivolta nel carcere di Aosta per una partita di calcio

*(Dal nostro corrispondente)*

**Aosta, 26 aprile.**

(i. v.) Poco è mancato che per un pallone calciato con violenza al di là delle mura del carcere, non scoppiasse una rivolta nella prigione di Aosta, la tristemente famosa «Torre dei Ballvi».

Erano le 15,30 di ieri pomeriggio, una quindicina di detenuti, suddivisi in due squadre, rincorrevano nell'angusto cortile un pallone, quando, per una pedata vigorosa, la sfera finiva nel giardino del convento delle suore che confina con il carcere.

La partita non era ancora finita e il punteggio era 2-1 a favore degli scapoli. Bisognava — diceva qualcuno — andare a recuperare il pallone dalle suore. Che fare? Non poteva certo il guardiano abbandonare il suo posto, o mandare qualcuno a ritirarlo, e così fischiò la fine della partita ordinando il rientro nelle celle.

Fu allora che i 32 detenuti si misero a sedere per terra, e cominciarono a gridare energicamente. La guardia, temendo una rivolta, telefonava al procuratore della Repubblica, ai carabinieri e alla polizia. Il dott. De Franciscis, che è anche il direttore del carcere, si portava immediatamente sul posto e dopo avere parlamentato con i «ribelli» inviava un carabiniere a recuperare il pallone. La «rivolta» veniva così sedata e i detenuti potevano portare a termine l'incontro che per la cronaca terminava con un pareggio: 2-2.

### IL CONVEGNO SULLA GIUSTIZIA

# Quarantamila avvocati sono troppi in Italia

*(Nostro servizio particolare)*

**Roma, 26 aprile.**

Negli ultimi trent'anni, in Italia, il numero degli avvocati è più che raddoppiato: nel '65 erano 39.415, con un rapporto di 7,4 avvocati ogni 10 mila abitanti. In nessun altro Paese europeo ve ne sono tanti. In Francia, ad esempio, sono appena 7200, dei quali duemila concentrati a Parigi. In Inghilterra gli avvocati sono circa duemila e i procuratori legali 18 mila.

Per taluni, questa sovrabbondanza di avvocati potrebbe costituire una delle ragioni che determina la crisi da cui è travagliata la giustizia italiana. La lotta per la sopravvivenza li spietata ed in un certo senso, come sottolineò alcuni anni or sono un Procuratore Generale della Cassazione, sono gli avvocati la causa principale, o per lo meno concomitante, dei lunghi rinvii dei processi per cui la sentenza diventa spesso un traguardo irraggiungibile.

Come evitare questo malanno? Il rimedio potrebbe essere quello di bloccare l'Albo professionale impedendo così che ogni anno nuovi avvocati si vadano ad aggiungere agli altri che, numerosi, conducono una vita grama. La proposta è stata fatta oggi al convegno nazionale dei Comitati di azione per la giustizia che, sotto la presidenza del sen. Giovanni Leone, ha proseguito i suoi lavori per concluderli domani.

Ieri il tema principale in discussione è stato quello relativo ai problemi che affannano i giudici, e le critiche maggiori sono venute dai magistrati. Oggi, è stato affrontato quello degli avvocati e della loro preparazione e sono stati i professionisti forensi a fare una autocritica spesso severa.

*«In Inghilterra, negli Stati Uniti, in Germania, in Francia* — ha osservato l'avv. Titta Mazzucca — *il numero degli avvocati è delimitato e controllato. Per quale motivo non si può fare altrettanto in Italia?».*

**g. g.**

## Due scosse di terremoto a Foggia ma nessun danno

**Foggia, 26 aprile.**

(a. c.) Due scosse di terremoto sono state avvertite stanotte a San Giovanni Rotondo, nel promontorio del Gargano. La prima si è avuta all'1,30; la seconda dopo una decina di minuti.

La popolazione, impressionata, ha abbandonato le case trasferendosi all'aperto dove ha trascorso parecchie ore. Le scosse sono state avvertite anche nelle vicine zone di Monte Sant'Angelo e San Marco in Lamis.

oggi trotto, ore 15

**PREMIO CINZANO SODA**
**L. 2.100.000**

Finalissima del Trofeo CINZANO
che ha entusiasmato gli appassionati
per tutto il mese di Aprile

**Ecco la classifica dei bar:**

| | | |
|---|---|---|
| BAR STAMPA | Via Bertola 2 | Punti 205 |
| CAFFE' UNIVERSITA' | Via Mad. Cristina 34 | » 189 |
| BAR PEROTTI di Carulli | Piazza Perotti 8 | » 155 |
| BAR AUGUSTUS | Via Roma 88 | » 144 |
| SEGATO ELIA | Corso Re Umberto 42 | » 130 |
| BAR ITALIA | Nichelino | » 103 |
| BAR MIMMO | Via Monginevro 48 | » 84 |
| BAR ADUA | Corso G. Cesare 67 | » 69 |
| BAR SPORTIVO di Urbani Aladino | Via Feltizzano 1 | » 58 |
| BAR T.I.C. | Via Arsenale 14 | » 51 |

seguono nell'ordine altri 72 Bar

Le ultime 10 cassette speciali CINZANO in palio

Oggi a Vinovo ...si vince di nuovo!

ANALISI

# Un porto che soffoca

**(Genova, scrive il *Times*, è un labirinto d'interessi)**

Genova, 26 aprile.

Genova ha tre porti in uno e soffoca: il porto petroli, il porto industriale e il porto commerciale. Nel 1968 il movimento delle merci ha raggiunto i 51 milioni di tonnellate superando del 12,5 per cento quello del 1967. Ma la parte maggiore dell'incremento è data dai petroli e dalle navi traghetto: il lavoro portuale è cresciuto soltanto del 2,1 per cento.

Perché questa situazione di crisi? *« Il più grande porto italiano* — ha scritto il "Times" — *è un labirinto di interessi in contrasto e di regolamenti antiquati ».*

Per il presidente del Consorzio portuale, prof. Giuseppe Dagnino, le « strutture » saranno all'altezza dei tempi solo dopo tre riforme chiave: razionalizzazione dei servizi di imbarco e sbarco (già attuata sostituendo alle vecchie imprese un'azienda a capitale pubblico); ammodernamento dell'organizzazione del lavoro, fino ad oggi basata sulle secolari compagnie-corporazioni; nuova impostazione del sistema costi-tariffe: *« I costi* — dice Dagnino — *dovranno essere certi, come il pranzo a prezzo fisso, e si dovrà avere una qualche elasticità tariffaria, per competere con gli altri porti ».*

Per le « infrastrutture » il progresso tecnologico non ammette ritardi. Rotterdam e Marsiglia stanno realizzando piani colossali; ognuno prepara un suo « Europort » collegato con il centro del continente per mezzo di facili vie di comunicazione.

Qualcosa si sta muovendo anche per Genova. Il Consorzio del porto ha elaborato un programma di ampliamento e potenziamento.

*Porto petroli* (inadeguato per fondali e attrezzature ai grandi tonnellaggi). Al largo di Multedo, tra Pegli e Voltri, sarà costruita un'isola galleggiante che consentirà l'attracco alle *supertankers* da 300 mila e più tonnellate. Il finanziamento dei lavori, che comporteranno investimenti per 2 miliardi e mezzo, è già assicurato; i tempi di realizzazione sono previsti in 28-30 mesi.

*Porto industriale* (ramo riparazioni navali, tutto da riassestare, come spazi e dimensioni). La diga foranea di levante sarà prolungata di 858 metri e proteggerà una notevole area dove sorgeranno impianti per la zona industriale del porto (i due miliardi occorrenti per i lavori sono disponibili). Nella zona sorgerà il tanto sospirato superbacino di carenaggio e la stazione di degassificazione (la proposta di legge degli onorevoli Francesco Cattanei e Gianni Dagnino che prevede l'intervento finanziario dello Stato per la somma di 10 miliardi è stata approvata l'altro giorno dalla Commissione trasporti della Camera).

*Porto commerciale* (sparso un po' dovunque, con gravi strozzature). Il progetto di massima dello scalo-satellite di Voltri, chiave di volta dell'intero sistema, sta per entrare nella fase di realizzazione. E' stato approvato un primo tratto della diga foranea che proteggerà il nuovo bacino portuale dal mare aperto, 950 metri su 2370. Specializzato per i grandi carichi, lo scalo-satellite (spesa prevista: 130-150 miliardi) avrà una capacità di oltre 22 milioni di tonnellate all'anno. Liberando quattro chilometri di banchine per le operazioni commerciali e per gli accosti delle navi-traghetto, il vecchio porto potrà finalmente respirare.

*Nuovi traffici.* Il porto di Genova arriverà tempestivamente all'appuntamento con il *container*. Nel prossimo mese entrerà in funzione il *terminal* di Ponte Libia (34 mila metri quadrati); entro il 1971 altri 90 mila metri quadrati saranno dedicati ai *containers* al molo Nino Ronco.

Genova vuol stringere i tempi, ma è generale il timore che le pastoie burocratiche e la dispersione dei finanziamenti del « piano azzurro » fra i 150 centri portuali italiani possano frenare il suo rilancio marittimo.

**Filiberto Dani**

***Dopo lo "sciopero bianco„ che si è concluso ieri***

# Per tre giorni sciopero totale degli alti funzionari statali

**Da lunedì a mercoledì - Saranno bloccati i Ministeri, le Dogane, le Poste, le Intendenze di Finanza, il Genio Civile - Le richieste del loro sindacato, « Dirstat », comportano una maggiore spesa di 80 miliardi l'anno**

*(Nostro servizio particolare)*
Roma, 26 aprile.

Nuove agitazioni sono state decise dai funzionari direttivi dello Stato. Dopo lo « sciopero bianco », che ha seriamente intralciato il funzionamento delle amministrazioni pubbliche con la applicazione rigorosa di leggi e regolamenti completamente superati, lunedì avrà inizio una astensione di 72 ore in tutti gli uffici centrali e periferici. Seguirà dal 1 al 17 maggio un nuovo « sciopero bianco », mentre nei primi giorni di giugno comincerà un'altra sospensione dal lavoro, che potrebbe durare 72 o 96 ore, oppure proseguire a « tempo indeterminato ».

Questo programma di azioni sindacali, comunicato dall'associazione autonoma dei funzionari direttivi (Dirstat) nel corso di una conferenza stampa svoltasi oggi, paralizzerà per un lungo periodo di tempo ogni attività dei ministeri, delle dogane, degli uffici provinciali del Tesoro, degli uffici postali e telegrafici, degli uffici del Genio civile e delle intendenze di finanza. I disagi maggiori, come è stato rilevato durante lo « sciopero bianco » che termina oggi, si avranno soprattutto nei posti di frontiera e nelle dogane dei porti e degli aeroporti, nel settore postale.

Se i funzionari direttivi, ha osservato la Dirstat, avessero applicato sempre integralmente le leggi e i regolamenti in vigore *« non ci sarebbe stata quasi vita amministrativa »*. Per le dogane, ad esempio, una disposizione prevede che *« le merci non possono attraversare la linea doganale in tempo di notte, prima di mezz'ora innanzi il sorgere e più tardi di mezz'ora dopo il tramonto del sole »*. Particolarmente complessi gli atti, stabiliti da una legge del 1900, per il transito di tessuti esteri e di determinati macchinari. La disciplina del traffico negli aeroporti civili dispone una serie di controlli e di procedure che, se rispettate, bloccherebbero sui campi tutti gli aerei, i viaggiatori e le merci. Si è calcolato che in due ore l'intero traffico nazionale e internazionale resterebbe del tutto paralizzato.

Non meno drammatica la situazione nei settori sottoposti ai regolamenti sulla contabilità generale dello Stato. Solo il direttore provinciale del Tesoro, ad esempio, è responsabile personalmente di tutti i pagamenti: l'esecuzione di questa norma fermerebbe, in brevissimo tempo, la corresponsione degli stipendi, delle pensioni e delle altre spese fisse.

Il danno economico, derivante dalle agitazioni dei « direttivi », è incalcolabile. Si pensi alle merci deperibili trattenute in dogana oltre la tollerabilità, ai disguidi e ai ritardi nella consegna dei telegrammi, delle raccomandate, degli espressi e dei pacchi, alla perdita di tempo dei cittadini, alle coincidenze perdute, all'accumularsi di pratiche arretrate. In tre giorni di « sciopero bianco » ad esempio, in un solo ufficio del Tesoro è stato ritardato il pagamento di oltre ottomila mandati.

« Tutto ciò — ha affermato il segretario della Dirstat Vestri nel corso della conferenza stampa — *accadrebbe ogni giorno, se si rispettassero le leggi vigenti. Il governo si deve rendere conto della necessità di cambiare tale stato di cose ».*

In questo quadro la Dirstat chiede: 1) modifica delle norme vigenti per i provvedimenti amministrativi; 2) eliminazione della differenza fra magistrati e funzionari direttivi conseguente alle norme dell'art. 16 della legge di delega; 3) decentramento gerarchico che dia snellezza all'azione amministrativa; 4) una legge-quadro per generalizzare il precetto costituzionale di una parità retributiva in presenza di prestazioni lavorative analoghe.

Il nuovo onere ammonterebbe a circa 80 miliardi, da aggiungere ai 480 miliardi già decisi dal governo per il riassetto delle retribuzioni e delle carriere dei pubblici dipendenti.

**Giancarlo Fossi**

## Gli uffici dell'Inps chiusi in tutta Italia

Roma, 26 aprile.

**La paralisi dell'Inps è totale. Oggi gli uffici centrali e periferici del maggiore ente previdenziale italiano sono rimasti deserti in seguito allo sciopero dei 15 mila dipendenti, che è in corso da ieri. L'edificio della presidenza e della direzione generale continua ad essere occupato da 500 impiegati. Sono anche occupate le sedi provinciali di Roma, Venezia, Firenze e Latina.**

**L'agitazione del personale dell'Inps proseguirà ad oltranza. Resteranno bloccate tutte le pratiche riguardanti i ricorsi, la concessione della pensione ai lavoratori che da alcuni mesi hanno lasciato il lavoro, la reversibilità delle pensioni in favore dei familiari dei pensionati, l'aggiornamento di particolari situazioni.**

**E' confermato che saranno pagate puntualmente dagli uffici postali tutti le pensioni sulla base dei vecchi importi.**

I sindacati dei dipendenti dell'Inps ritengono che la controversia debba essere risolta al di fuori della vertenza generale dei previdenziali. In vista della nuova legge sulle pensioni, che porterà un eccezionale aggravio di lavoro, i sindacati dell'Inps avevano concordato con la presidenza dell'Istituto alcuni miglioramenti economici sotto forma di « incentivi ». L'intesa non è stata mai realizzata perché vi si oppongono alcuni ministeri e per le reazioni negative delle altre organizzazioni dei previdenziali.

La Cgil, la Cisl e la Uil si sono schierate contro la posizione autonoma assunta dal personale dell'Inps. Le segreterie nazionali delle tre confederazioni hanno riaffermato che si deve evitare qualsiasi negoziato «settoriale» (Inps). La trattativa deve comprendere sia il problema di una struttura funzionale degli stipendi, sia il problema riguardante la rivalutazione economica, l'incentivazione delle prestazioni, le libertà sindacali.

**g. f.**

# Quattrocentomila turisti in Liguria

**Affollate le due Riviere - Fa caldo, il tempo è bello: molti i bagnanti**

Week-end felice al caldo e col mare in Liguria. Molti i bagnanti anche al Lido Nuovo di Genova (Telefoto Ansa)

Genova, 26 aprile.

*Tempo primaverile per gli oltre 300 mila turisti che da ieri si trovano sulla Riviera ligure e che nel corso della giornata di oggi sono aumentati di quasi centomila unità. Cielo sereno, temperatura decisamente mite (oltre 25 gradi all'ombra) e mare calmo hanno richiamato sulle spiagge della Liguria migliaia di persone e molti, specialmente i più giovani, non hanno esitato a tuffarsi per il primo bagno della stagione. Arenili e scogliere erano affollati oggi di belle ragazze in « bikini », alla ricerca di una « tintarella » da esibire poi al rientro nelle città. Numerosi anche le barche a vela e i motoscafi, che hanno dato alla Riviera un aspetto estivo. Gli appassionati dello sci acquatico hanno compiuto oggi la loro prime « uscite ». Nel pomeriggio il cielo si è coperto per circa un'ora, poi è tornato il sereno. E' probabile che il bel tempo continui anche nelle prossime ore, premiando così le migliaia di turisti che, specialmente in serata, hanno affrontato il viaggio dal Nord verso la Riviera, per trascorrere in riva al mare la domenica. Si calcola che sulla Riviera di Ponente si trovino da stasera circa 200 mila turisti e altri 140 mila siano sul quella di Levante.*

**g. g.**

Respinto il ricorso dell'ex capo del Sifar

# Il sì del Consiglio di Stato per l'inchiesta su De Lorenzo

**Ma il procedimento disciplinare è fermo, perché il generale è deputato - Occorre l'autorizzazione della Camera**

*(Nostro servizio particolare)*
Roma, 26 aprile.

L'inchiesta disciplinare disposta dal ministro della Difesa nei confronti del gen. Giovanni De Lorenzo proseguirà il suo corso normale, purché la Camera conceda l'autorizzazione, che non è ancora stata presa in esame. Il Consiglio di Stato, infatti, ha deciso di respingere l'istanza presentata a suo tempo dall'ex capo di Stato Maggiore dell'esercito, ed attualmente deputato del partito monarchico, perché il procedimento disciplinare venisse sospeso, in attesa che si concluda l'*iter* del processo penale originato dalla querela contro i giornalisti de *L'Espresso*.

Il ministro della Difesa, nel giugno scorso, stabilì che il procedimento disciplinare nei confronti del gen. De Lorenzo accertasse:

1) se l'ex capo di Stato Maggiore dell'esercito aveva assunto iniziative, oltre i limiti fissati dalle sue competenze, negli avvenimenti relativi alla crisi di governo nell'estate 1964;

2) se l'ex capo di Stato Maggiore dell'esercito aveva organizzato in quel periodo un tentativo di colpo di Stato;

3) se il gen. De Lorenzo, quando era alla direzione del Sifar, aveva disposto indagini del tutto estranee ai compiti istituzionali del servizio informazioni militari come quelle relative a numerose personalità civili;

4) se il gen. De Lorenzo aveva creato, nell'arma dei carabinieri di cui era il comandante, un'« atmosfera di timore e diffidenza »;

5) se il gen. De Lorenzo aveva utilizzato il Sifar anche quando il servizio non era più alle sue dipendenze ed « aveva mantenuto contatti non sempre giustificabili con partiti e personalità politiche di varia tendenza ».

Il gen. De Lorenzo, contro la decisione del ministro, presentò un'istanza al Consiglio di Stato perché il procedimento disciplinare venisse sospeso. Il Consiglio accettò la richiesta dell'ex capo di Stato Maggiore dell'esercito relativamente ai primi due punti. Il generale ha insistito nella richiesta, ma il Consiglio di Stato oggi gliel'ha respinta.

L'ex capo di Stato Maggiore però è pronto a presentare un altro ricorso, sostenendo che il procedimento disciplinare nei suoi confronti lo pone di fronte ad un dilemma: o è costretto a non difendersi o se, invece, esercita il proprio diritto di difesa corre il rischio di violare segreti di Stato e quindi di compiere un reato.

**g. g.**

## Annullato lo sciopero di mercoledì all'Alitalia

*(Nostro servizio particolare)*
Roma, 26 aprile.

(g. f.) Il personale a terra dell'Alitalia non farà più lo sciopero di 24 ore che avrebbe dovuto avere inizio alla mezzanotte di martedì 29 aprile. Saranno regolari tutti i voli nazionali e internazionali. La sospensione è stata decisa in seguito alla ripresa delle trattative per il rinnovo contrattuale. La compagnia di bandiera ha offerto, tra l'altro, un aumento dei minimi retributivi di oltre l'8 per cento.

Nel settore marittimo è annunciata un'astensione del personale operaio e amministrativo della Finmare per martedì 29 e mercoledì 30 aprile. Lo sciopero proclamato dopo la rottura dei negoziati per il rinnovo del contratto nazionale di lavoro potrebbe avere conseguenze sulle piccole riparazioni a bordo delle navi delle compagnie del gruppo e sull'organizzazione delle crociere. Secondo le organizzazioni dei lavoratori le proposte economiche e normative armatoriali *« sono assolutamente insoddisfacenti ».*

*« L'azione sindacale* — afferma un comunicato — *è rivolta a richiamare l'attenzione del governo sulla improrogabile necessità di riordinare la previdenza marinara, in armonia con il provvedimento, in corso di approvazione da parte del Parlamento, sulla riforma dell'assicurazione generale obbligatoria ».*

Secondo la Finmare, lo sciopero è ingiustificato ed è stato proclamato senza seguire la normale prassi.

# Paolo VI ha nominato un nuovo nunzio in Italia

**E' mons. Carboni - Mons. Enrici reggerà la delegazione apostolica di Gran Bretagna**

*(Nostro servizio particolare)*
Città del Vaticano, 26 apr.

Paolo VI ha nominato nuovo Nunzio Apostolico in Italia monsignor Romolo Carboni, che ebbe modo di conoscere nella segreteria di Stato del Vaticano durante otto anni di comune lavoro, dal 1945 al 1953. Mons. Carboni è nato a Fano nel 1911 e nel servizio diplomatico pontificio è passato attraverso la Nunziatura di Haiti e San Domingo, e le delegazioni apostoliche a Washington e Sydney. Attualmente era Nunzio Apostolico nel Perù.

Mons. Domenico Enrici, nato a Cervasca S. Stefano (Cuneo) il 10 aprile 1909, è stato destinato a reggere l'importante delegazione apostolica di Gran Bretagna. Mons. Enrici fu per alcuni anni, all'inizio della sua attività sacerdotale, vicecurato a Borgo S. Dalmazzo, economo e maestro spirituale in un borgo del Cuneese; poi intraprese la carriera diplomatica iniziando con un incarico presso la Nunziatura di Dublino e passando quindi nelle rappresentanze del Cairo, di Gerusalemme, di Giacarta, Haiti e Tokio. Dal 1962 era titolare della delegazione apostolica in Australia, Nuova Zelanda e Oceania.

Questa sera *L'Osservatore Romano* dedica un lungo scritto al Concistoro per la « creazione » di 33 nuovi cardinali, che si terrà in Vaticano a varie riprese nella settimana prossima. I membri del Collegio cardinalizio *« restano i più vicini consiglieri »* del Papa, afferma il giornale vaticano, e quanto alle *« illazioni ed inquietudini su una presunta, e per taluni quasi sollecitata, riforma del Sacro Collegio, furono smentite a suo tempo da Paolo VI* — aggiunge — *e si confermano ancora senza fondamento ».*

**f. p.**

## Il tempo che farà

*Sulle regioni nord occidentali e sulla Sardegna cielo in prevalenza nuvoloso. Su tutte le altre regioni cielo sereno o poco nuvoloso con tendenza a formazioni di nubi alte sulle regioni centro-settentrionali.* Temperatura: *in lieve aumento.* Venti: *deboli a moderati.* Mari: *mossi il mar di Sardegna e il canale di Sicilia. Quasi calmi i restanti mari.*

Le temperature minime e massime di ieri:

| | | | | | |
|---|---|---|---|---|---|
| Torino | 11 | 20 | Pescara | 8 | 22 |
| Bolzano | 6 | 21 | L'Aquila | 8 | 22 |
| Trento | 8 | 24 | Roma | 6 | 23 |
| Verona | 9 | 25 | Campob. | 12 | 21 |
| Trieste | 11 | 21 | Bari | 9 | 22 |
| Venezia | 10 | 18 | Napoli | 9 | 23 |
| Milano | 10 | 23 | Potenza | 6 | 20 |
| Genova | 11 | 21 | Catanz. | 13 | 20 |
| Bologna | 10 | 25 | Reggio C. | 9 | 20 |
| Firenze | 8 | 23 | Messina | 12 | 24 |
| Pisa | 8 | 24 | Palermo | 15 | 18 |
| Ancona | 10 | 20 | Catania | 6 | 25 |
| Perugia | 12 | 23 | Cagliari | 13 | 20 |

Le temperature minime e massime di ieri in alcune città estere:

| | | |
|---|---|---|
| Parigi | 13 | 18 |
| Londra | 11 | 15 |
| Berlino | 7 | 23 |
| Amsterdam | 10 | 13 |
| Bruxelles | 6 | 12 |
| Madrid | 14 | 18 |
| Mosca | 7 | 22 |
| Stoccolma | 6 | 13 |
| New York | 9 | 23 |
| San Francisco | 9 | 14 |
| Los Angeles | 12 | 27 |
| Tokio | 15 | 16 |
| Hong Kong | 24 | 29 |
| Montreal | 3 | 12 |

Sciagura, di notte, sulla Gardesana

# Auto sbanda e si schianta contro un cancello: 4 morti

**L'incidente, in curva, fra Desenzano e Salò - Le vittime tornavano da una gita**

*(Dal nostro corrispondente)*
Brescia, 26 aprile.

(s. m.) Quattro giovani morti, stanotte, poco dopo l'una sulla statale Gardesana Occidentale, tra Desenzano e Salò, a causa d'una sciagura stradale: le vittime tornavano da una gita.

Una « Volkswagen » targata Brescia e diretta a Peschiera, in una curva sinistrorsa al termine di un rettilineo in territorio di Padenghe, per l'eccessiva velocità è uscita di strada sulla destra schiantandosi con estrema violenza contro la cancellata d'un oleificio e rimanendo quindi semidistrutta.

Tre delle quattro persone a bordo sono decedute sul colpo, la quarta, ricoverata in condizioni disperate all'ospedale di Desenzano, è stata sottoposta ad un delicato intervento chirurgico ma è spirata stasera.

I morti sono Roberto Pellizzari, di 23 anni (che era al volante), Edgardo Bizzarri, ventitreenne, Giancarlo Bocchio, di 25 anni, e Andrea Agosti, ventiseienne, tutti di Salò.

Dai primi rilevamenti compiuti da agenti della polizia stradale pare confermato che la « Volkswagen », al momento dell'incidente, viaggiasse a velocità altissima.

Dei quattro giovani, il Pellizzari lavorava nell'agenzia « Olivetti » di Varese in qualità di contabile, il Bocchio era operaio specializzato di una industria meccanica della zona gardesana, il Bizzarri disegnatore meccanico, l'Agosti aiutava il padre nella gestione di un panificio di Salò.

Le salme delle vittime, stasera, sono state portate a Salò e composte nella chiesa di San Giovanni, dov'è stata preparata una camera ardente. I funerali si svolgeranno lunedì pomeriggio.

## Tre giovani uccisi a Ferrara per uno scontro nella nebbia

*(Dal nostro corrispondente)*
Ferrara, 26 aprile.

(m. g.) Tre giovani sono morti per uno scontro tra due auto stamane all'alba sulla strada statale Romea, tra Ravenna e Codigoro.

Le vittime sono Emiliano Bellotti, di 34 anni, residente a Comacchio (Ferrara); Giuseppe Ferrone, di 33, anch'egli di Comacchio, e Pio Clementi, di 27, abitante a Bellaria (Forlì). Un quarto automobilista, che versa in pericolo di vita nell'ospedale di Codigoro, è Leo Conti, di 33 anni, domiciliato a Bellaria.

Il Bellotti ed il Ferrone viaggiavano su una « Simca 1000 » guidata dal primo. Il Conti ed il Clementi erano invece su una « 125 » con targa tedesca. Le due auto si sono scontrate frontalmente: il Bellotti è morto sul colpo al posto di guida; il Clementi e il Ferrone sono deceduti durante il trasporto all'ospedale di Codigoro.

L'incidente è avvenuto poco dopo le 5: in quel momento gravava sulla zona una nebbia fittissima.

# Denunciati 11 farmacisti per il «siero della gioventù»

**Vendevano il prodotto ad un prezzo 10 volte maggiore**

*(Dal nostro corrispondente)*
Roma, 26 aprile.

(r. s.) I carabinieri del nucleo antisofisticazioni hanno denunciato all'autorità giudiziaria undici farmacisti romani sorpresi a vendere il « Gerovital », un medicinale vietato in Italia. Si tratta di un prodotto dell'industria farmaceutica romena, pubblicizzato come una sorta di « elisir dell'eterna giovinezza ». Le nostre autorità sanitarie non lo hanno però registrato — come richiede la legge — e pertanto non potrebbe neppure essere introdotto nel nostro Paese.

Sembra, però, che i farmacisti denunciati se lo facessero inviare dalla Svizzera, per poi venderlo a prezzi maggiorati 5-6 e perfino 10 volte rispetto a quello segnato sulla confezione. Ieri, uno di loro ha tentato di convincere un carabiniere in borghese ad acquistare l'intera cura per ringiovanire, chiedendo 100 mila lire. Il milite, che stava ricercando proprio gli spacciatori del « Gerovital », non ha dovuto fare altro che farsi seguire in caserma dall'incauto farmacista. Più tardi ne sono stati individuati altri 10 e tutti denunciati.

***Medaglia d'oro di Lidice a Boves, la città martire***

**E' consegnata stamane al sindaco dall'ambasciatore cecoslovacco a Roma Altre cerimonie a Busca e nel Saluzzese**

*(Dal nostro corrispondente)*
Cuneo, 26 aprile.

(n. m.) Cerimonie celebrative della Resistenza si svolgeranno domani a Boves, Ceretto di Costigliole Saluzzo e Busca. A Boves giungerà domattina l'ambasciatore di Cecoslovacchia a Roma, dottor Vladimir Ludvik, il quale consegnerà al sindaco, gen. Aliasia, una medaglia d'oro dono della municipalità e della popolazione di Lidice, la città martire cecoslovacca distrutta dalle SS il 10 giugno 1942.

La cerimonia ufficiale si svolgerà in piazza Italia, teatro degli eccidi compiuti dai nazisti nel settembre 1943. Dopo la cerimonia religiosa, il direttore didattico prof. Marro terrà l'orazione commemorativa. Nel pomeriggio l'ambasciatore cecoslovacco visiterà i luoghi dove si svolse la prima resistenza armata contro i tedeschi.

A Ceretto di Costigliole verrà commemorato l'eccidio del 5 gennaio 1944 nel quale i nazifascisti trucidarono 27 persone. Autorità, cittadini ed ex partigiani presenzieranno ad un rito religioso dopo il quale il sottosegretario al Tesoro on. Adolfo Sarti commemorerà le 27 vittime.

A Busca, a cura dell'Anpi, verranno consegnate targhette d'oro ricordo ai familiari dei caduti partigiani buschesi, tra i quali i parenti del parroco di San Chiaffredo di Busca, don Costanzo De Maria, ucciso dai nazifascisti. Alle 11,30 si svolgerà una Messa in chiesa, quindi dinanzi al monumento ai caduti di tutte le guerre verranno consegnate le targhe d'oro e il sen. Cipellini terrà il discorso commemorativo.

## Nominato il commissario al comune di Firenze

Firenze, 26 aprile.

Il prefetto Guido Padalino è stato nominato commissario prefettizio al Comune di Firenze il cui Consiglio è dimissionario da qualche settimana.

Il dott. Padalino, nato a Fano nel 1915, sarà affiancato nella sua opera da tre vice-prefetti. Dopo essere stato vice-prefetto al ministero dell'Interno, assunse l'incarico di capo della Divisione della Polizia Stradale di Frontiera. Divenuto prefetto gli fu affidato l'incarico di commissario governativo di un acquedotto laziale e quindi fu inviato per qualche tempo in Valle d'Aosta come commissario prefettizio della regione.

Le congratulazioni al dott. Padalino da parte del sindaco avv. Bausi dovrebbero avvenire martedì prossimo.

*(Ansa)*

Royaltende
LE PIÙ BELLE TENDE DEL MONDO
VIA MAZZINI 3 - TORINO

OFFERTA SPECIALE

| | | |
|---|---|---|
| TENDAGGI SVEDESI DRALON alt. 150 | L. | 550 |
| CRETONNE MISTO LINO alt. 130 | L. | 950 |
| TENDAGGI RICAMATI alt. 300 | L. | 950 |
| TENDAGGI TREVIRA con piombino | L. | 1.190 |
| TESSUTO FIAMMATO DRALON alt. 130 | L. | 1.500 |
| VELLUTO ARREDAMENTO ACRILICO alt. 130 | L. | 4.400 |

VELLUTI - RASI - DAMASCHI - TESSUTI DI ARREDAMENTO - TAPPETI - COPERTE
PLAIDS (pura lana L. 1.500) TELERIE TENDAGGI
TROVERETE TUTTO QUELLO CHE ELENCHIAMO

Salone de LA STAMPA
LIBRERIA CONCESS. DELL'ISTITUTO POLIGRAFICO DELLO STATO
Via Roma, 80 - Telefono 017.000
ABBONAMENTI E VENDITA
Gazzette Ufficiali della Repubblica Italiana - Bollettini ministeriali
Bollettini delle estrazioni - Pubblicazioni dello C.E.E. - Istituto
Istituto Centrale di Statistica

Calma la rasatura d'oggi
e prepara la pelle
alla barba di domani
TARR
SCHERK

LA STAMPA
Domenica 27 Aprile 1969
Anno 103 Numero 99

# Il mondo del lavoro

## Il dirigente europeo un nuovo protagonista

L'Europa è appena integrata economicamente, non è ancora unita politicamente, ma la forza delle cose già delinea un mercato europeo del lavoro. In alto ed in basso della piramide aziendale, le barriere nazionali tendono a diminuire il loro peso. In basso, c'è l'emigrazione delle manodopera; in alto, si afferma un nuovo protagonista: *il dirigente europeo*.

Gli uomini compresi in questa categoria sono, relativamente, pochi. In tutta Europa probabilmente non ci sono più di 2000 posizioni di questo tipo. Questi dirigenti vengono normalmente all'interno di Direzioni Generali di grandi società con filiali e consociate nei principali Paesi europei. Essi dirigono o coordinano dalle sedi le attività nei diversi paesi d'Europa.

Anche se inizialmente molti di questi dirigenti internazionali erano degli americani, la nazionalità ha un ruolo minore per la loro ricerca. Parecchi di essi hanno delle buone conoscenze linguistiche: parlano l'inglese, che è la lingua degli affari, ma spesso altre due o tre lingue europee. La richiesta per questo tipo di dirigente cresce di giorno in giorno, stimolata anche dall'espansione delle società americane che si impiantano in Europa. Del resto, se i dirigenti americani lanciano i nuovi programmi, lo sviluppo e l'attuazione pratica delle loro idee sono affidati spesso agli Europei, perché questi sono più sensibili alle condizioni locali ed anche comprendono meglio le differenze fra le diverse tradizioni e gli atteggiamenti delle varie nazioni.

Parecchi dirigenti internazionali di estrazione europea hanno avuto una certa esperienza dei metodi di «management» americani, sia in corsi alle Business Schools degli Stati Uniti, come Harvard o il M.I.T., sia lavorando con società americane in America. Così hanno abbinato il meglio delle tecniche e delle esperienze delle due maggiori aree industriali mondiali.

La richiesta supera largamente l'offerta, per questo tipo di «manager», perché i capitali ed il «know-how» americani sono più facili da trovare che gli uomini capaci di utilizzarli in Europa. Reperire questi uomini è determinante per il futuro delle società multi-nazionali sul Continente. Questo è il «challenge» più duro per chi si occupa di ricerca e selezione in Europa.

Ma è chiaro che il mercato a cui si attinge per la selezione del maggior numero di «executives» europei è quello dei dirigenti di formazione ed esperienze nazionali, dotati di un potenziale che li renda atti, attraverso addestramento ed esperienza intensivi, a ricoprire le posizioni di «dirigenti europei».

Si è parlato a lungo di «technical gap» fra America ed Europa, negli ultimi anni, ma oggi si vede che, anche più importante, è il «managerial gap».

Condizioni storiche e geografiche hanno formato «managers» europei in numero e preparazione insufficienti per il ritmo della espansione che l'Europa deve seguire per reggere alla sfida americana. In generale si può dire che il peso delle strutture gerarchiche e la limitata dimensione dei mercati hanno frenato l'attitudine all'iniziativa, al rischio ed al «big thinking». Oltre a questo, il «manager» europeo è relativamente poco portato alla mobilità geografica ed aziendale. Quanto alla specifica preparazione nelle tecniche manageriali, le condizioni locali si riflettono sul mercato dei «managers» in punti di forza e di debolezza.

Gli italiani, recentemente entrati in corsa, hanno ottime «chances» per quanto handicappati dalla questione delle lingue e dalla formazione astratta dell'Università. Questa mancanza di un mercato unitario complica la scelta, fra la massa dei «managers nazionali», dei pochi che possono divenire, all'interno delle grandi società internazionali i «dirigenti europei».

Del resto, in tutta l'Europa, la richiesta di «managers» competenti, anche per le sole operazioni nazionali, supera l'offerta. L'impatto dei «computers» ha creato la necessità di profili manageriali nuovi nel settore; la diffusione delle tecniche americane di controllo di gestione e di marketing ha spostato la richiesta da una prevalenza per gli specialisti di produzione, a un maggior interesse per gli esperti di amministrazione finanziaria e di mercato. C'è dunque un mutamento nella struttura della richiesta, che ha complicato il già esistente sfasamento fra getito delle Università e Istituti d'istruzione e necessità dell'industria.

La selezione di un dirigente europeo diventa così un'operazione delicata e costosa, da affidare a professionisti esperti e concentrati «full-time» su questa attività.

La ricerca di dirigenti si è ormai sviluppata in una vera e propria scienza, che ha l'obiettivo di identificare il candidato giusto in termini di preparazione professionale e di personalità. Le scienze del comportamento hanno affinato delle batterie di tests psicologici che permettono questa identificazione.

Il successo, nel nuovo mondo economico in rapidissima espansione, spetta alle aziende che avranno saputo trovare e trattenere i «managers» migliori.

*L'articolo è estratto da un'intervista avuta con dirigenti della consociata italiana della PA, International Management Consultants. La PA è una delle maggiori società di consulenza direzionale operante su scala mondiale. I suoi servizi coprono praticamente ogni settore della direzione aziendale; in Europa è conosciuta, tra l'altro, per la sua attività di ricerca e selezione di dirigenti, che effettua utilizzando una rete di consociate situate in quasi tutte le maggiori città del Continente.*

*Per una più completa informazione scrivere a: «Il mondo del lavoro» - EKP - Via Marenco 32, Torino.*

# ricerche di personale qualificato

**gabetti** s.p.à.

**DIREZIONE DELLA PUBBLICITA' ASSUME:**

a) **1 Copywriter pubblicitario**
- ottima creatività;
- titolo di studio minimo maturità classica;
- età massima anni 26;
- militesente o assolti obblighi di leva.

b) **2 Grafici creativi**
- ottima esperienza di impaginazione;
- conoscenza di tutte le tecniche di stampa;
- conoscenze della tecnica fotografica;
- età massima anni 25;
- militesente o assolti obblighi militari.

c) **1 Esperto in cartellonistica stradale**
- ottima conoscenza svolgimento pratiche presso Enti preposti;
- esperienza in Aziende operanti nel campo della cartellonistica;
- età non inferiore ai 26 anni e non superiore ai 31 anni.

**Presentarsi per un colloquio preliminare a: GABETTI S.p.A. Direzione della Pubblicità - Corso Galileo Ferraris, 2 lunedì 28 aprile, dalle 11 alle 12 e dalle 16,30 alle 19.**

**IMPORTANTE: i candidati alle posizioni a) o b) dovranno presentare una raccolta di lavori già eseguiti.**

---

IMPORTANTE COMPLESSO INDUSTRIALE
cerca

## aggiustatori meccanici

in grado di effettuare revisioni su macchine o congegni di precisione.

Costituiranno titoli preferenziali:
— Diploma di istituto professionale
— Età non superiore ai 32 anni

La sede di lavoro è nelle vicinanze di Torino.

Inviare dettagliato curriculum e precisare la retribuzione richiesta a: Etas-Kompass Pubblicità 432 — 10100 Torino

---

## La EATON LIVIA

per la sua ulteriore espansione
RICERCA

**OPERAI** addetti torni e rettifiche di serie
**OPERAI** per fonderia seconda fusione
**OPERAI** addetti presse a caldo
**AGGIUSTATORI, TORNITORI, FRESATORI, ELETTRICISTI** per manutenzione.

Categoria e retribuzione saranno commisurate all'esperienza e alla capacità, e saranno tenute in particolare considerazione le aspirazioni di giovani elementi desiderosi di miglioramento.

Presentarsi **Direzione del Personale EATON LIVIA Rivarolo Canavese.**

Pullman aziendale in partenza da Porta Susa tutti i giorni feriali alle ore 7,25.

---

## SIMCA ITALIA

**ricerca ASSISTENTE**
per proprio ufficio ordinamento commerciale

Si richiede: diploma scuola media superiore
età 22-25 anni
buona conoscenza parlata e scritta inglese e francese
posizione militare definita.

Si offre: retribuzione adeguata alle capacità
servizio autobus e mensa aziendale
settimana corta.

Sede di lavoro vicinanze Torino.

Inviare dettagliato curriculum vitae corredato di recapito telefonico a: Casella Postale 480 — 10100 Torino.

---

**UNA DELLE PIU' GRANDI AZIENDE ALIMENTARI ITALIANE** il cui budget pubblicitario è di poco inferiore al miliardo e la cui organizzazione di vendita supera le 200 persone

**ci ha incaricato di assumere**

## Venditori provetti

**per TORINO**

I candidati dovranno avere un'età compresa fra i 25 e i 40 anni, cultura livello scuola media, forte personalità, ottima introduzione. **OFFRIAMO:** concrete possibilità nel campo delle vendite ed ottime condizioni economiche.
Inviare curriculum dettagliatissimo.
Scrivere a: Etas-Kompass Pubblicità 5099 — 10100 Torino

---

**SOCIETA' FARMACEUTICA IMPORTANZA INTERNAZIONALE**
cerca per Informazione Medica nella Provincia di Cuneo

## COLLABORATORE SCIENTIFICO

qualificato ed introdotto. Offresi inquadramento sindacale, rimborsi spese, premi produzione.

Indirizzare offerta con curriculum, referenze e fotografia recente non restituibile a:
Etas-Kompass Pubblicità 453 — 10100 Torino.

---

La **SACLÀ** Titolare dei marchi

**« Peperonatissima »**
**« Re dei Sottaceti »**

nel quadro del programma di sviluppo della propria attività aziendale

## cerca VENDITORI

per le seguenti località:
— **settore Provincia Vercelli** (rif. 22/T)
(preferibilmente residente nel capoluogo)
— **settore Provincia Cuneo** (rif. 23/T)
(preferibilmente residente Alba - Bra)
— **settori Provincia Torino** (rif. 24/T)

precedenti esperienze di vendita - in possesso delle prerogative inerenti alla iscrizione ai ruoli degli agenti di commercio - max 35 anni - non specifiche attitudini alle vendite modernamente concepite. Desiderosi inserirsi in Azienda moderna a forte espansione - auto propria.

Gli interessati sono pregati inviare domanda specificando il numero di riferimento a: **SACLA' - Servizio Selezione Personale - Casella Postale 129 — 14100 ASTI.**

I candidati saranno invitati ad un colloquio preliminare in zona.

---

*Un breve annuncio per un lavoro importante*

*Per potenziare i nostri quadri cerchiamo laureati con esperienza maturata in attività commerciali ed applicative nel campo della elaborazione dei dati. Offriamo una retribuzione interessante e opportunità di carriera nell'ambito di una organizzazione in pieno sviluppo.*

*Direzione Servizio Personale*
*Via M. Gonzaga 7, 20123 Milano*

**UNIVAC** *Elaboratori elettronici*

SPERRY RAND ITALIA S.p.A.

---

**IMPORTANTE GRUPPO INDUSTRIALE**
**OPERANTE SU SCALA NAZIONALE**
CERCA
nell'ambito di un programma di potenziamento dei
**QUADRI COMMERCIALI**

## Laureati in scienze commerciali

o titolo equivalente, anche al primo impiego, da inserire nell'organizzazione centrale o periferica di vendita.
Inviare curriculum dettagliato, corredato da copia del titolo di studio, specificando la preferenza ad essere inseriti nell'organizzazione periferica o centrale, a: Casella Postale n. 477 - Torino.

## Periti grafici o commerciali

anche alla prima occupazione, da inserire nell'organizzazione di vendita di Torino o di Milano.

Inviare curriculum dettagliato, corredato da copia del titolo di studio, specificando la disponibilità ad operare in Piemonte o in Lombardia, a: Casella Postale n. 477 - Torino.

Tutte le posizioni comportano interessanti prospettive di carriera.

---

**IMPORTANTE COMPLESSO INDUSTRIALE**
CERCA

## Responsabile magazzino

cui affidare la completa responsabilità dell'entrata, immagazzinamento e distribuzione del materiale alle linee produttive.

Si richiede:
— esperienza specifica nella mansione
— capacità di conduzione del personale
— età non superiore ai 35 anni.

Si offre:
— interessante retribuzione
— inserimento in un'azienda dinamica e moderna.

La sede di lavoro è nelle vicinanze di Torino.

Inviare dettagliato curriculum a: Etas-Kompass Pubblicità 433 — 10100 Torino.

---

IMPORTANTE COMPLESSO INDUSTRIALE
cerca

## capo ufficio acquisti componenti elettrici

Si richiede:
laurea in ingegneria
esperienza specifica nella mansione
età non superiore ai 40 anni

Si offre:
retribuzione molto interessante
ampie prospettive di carriera
inserimento in un'azienda giovane e dinamica.

La conoscenza della lingua inglese costituirà titolo preferenziale.
La sede di lavoro è nelle vicinanze di Torino.

Inviare dettagliato curriculum a:
Etas-Kompass Pubblicità 431 — 10100 Torino.

---

**Importante Azienda Torinese** operante nel settore dell'edilizia ci ha dato l'incarico della ricerca di:

**a) RESPONSABILE AMMINISTRATIVO** (TS/135)
— età 30-35 anni
— laurea in scienze economiche o cultura equivalente
— ottima conoscenza della ragioneria generale, industriale e delle moderne tecniche di controllo gestionale e di organizzazione.

**b) IMPIEGATO UFFICIO PAGHE** (TS/136)
— 22-28 anni con pluriennale esperienza contabilità paghe e contributi.

La retribuzione verrà determinata in base all'esperienza e alla effettive capacità dei candidati.

Inviare curriculum citando il riferimento a: **STUDIO ORGANIZZAZIONE INDUSTRIALE - Divisione Ricerca e Addestramento del Personale - Corso Bolzano, 4 - 10121 Torino.**

SOI *Ing. Luigi Viglino*

---

**Ford ATAUTO S.p.A.**

per assistere in ogni punto di Torino la sempre più diffusa clientela con automobili Ford
ricerca per Torino officine autoriparazioni da nominare

## OFFICINE AUTORIZZATE

NELLE SEGUENTI ZONE
1) **CORSI CASALE - MONCALIERI**
da barriera Casale a Ponte Isabella
2) **CORSO GIULIO CESARE**
o corso di scorrimento in barriera di Milano
3) **CORSI LECCE - TRAPANI**
o arteria importante in Borgo S. Paolo

**SI OFFRE:**
Notevole parco auto già in circolazione, corsi gratuiti iniziali di addestramento ai meccanici ed in seguito costanti corsi di aggiornamento e assistenza tecnica della Casa.
Pubblicità iniziale di lancio su stampa locale, costante pubblicità locale e su guide turistiche nazionali ed internazionali.

**SI RICHIEDE:**
Assoluta competenza e correttezza professionale.
Locali idonei anche di dimensioni modeste, purché decorosamente mantenuti e di facile agibilità.
Idonea attrezzatura generica e di diagnosi.
Scrivere allegando curriculum, fotografie e piantina del locale a

**FORD ATAUTO** - Direzione Tecnica
Via Barletta, 133/135 - Torino

---

**CONSOCIATA AMERICANA IN ITALIA**
cerca:

## CAPO MAGAZZINO

Il candidato, di età intorno ai 30 anni, con diploma di Perito Industriale, deve:
— Possedere capacità di comando e coordinamento del personale.
— Sapere realizzare attraverso la conoscenza di procedure e metodi, razionalizzazione e semplificazione del lavoro.
— Essere un elemento in grado di seguire la rapida crescita della azienda migliorando le proprie conoscenze e capacità in accordo.
— Avere possibilmente esperienza nel campo specifico di attività.

Si offre:
— Possibilità di carriera in organizzazione in fase di continuo progresso.
— Retribuzione adeguata al livello di competenza e preparazione specifica.

Scrivere: Etas-Kompass Pubblicità 466 — 10100 Torino.

---

**IMPORTANTE SOCIETA' METALMECCANICA**
RICERCA

## DIRETTORE

per la direzione di uno Stabilimento sito nell'area di Roma.

Si richiede:
— laurea preferibilmente in ingegneria;
— esperienza pluriennale nella direzione della produzione di complessi meccanici e nel governo del personale;
— abitudine ai sistemi finanziari di costi e sistemi budgetari;
— età compresa tra i 35 e i 45 anni.

Costituirà titolo preferenziale la conoscenza delle lingue inglese o francese.
Viene offerta una retribuzione adeguata alle reali capacità del prescelto.

Nessuna informazione sarà trasmessa senza il consenso dei candidati. Inviare curriculum e numero telefonico a:
**STUDIO PROF. IONA, Corso Vittorio Emanuele 61 — 10128 TORINO.**

---

**MEDIA INDUSTRIA TORINESE** costruttrice di Rettificatrici da produzione e speciali cerca:

## PROGETTISTA

per studio nuove realizzazioni alle sole dipendenze della direzione.

Scrivere: Etas-Kompass Pubblicità 6259 — 10100 Torino.

---

**AUTOMOBILI CAPO VENDITA**

esperto gestione nuovo e usato. Documentabile introduzione e conoscenza mercato esamina offerte.

Scrivere a: Etas-Kompass Pubblicità 6244 — 10100 Torino

---

Un gruppo petrolchimico di rilevanza internazionale in fase di eccezionale espansione desidera selezionare un

## Ingegnere meccanico ed elettrotecnico

al quale affidare la responsabilità del servizio termico del suo più importante complesso produttivo.

Il candidato, che dovrà avere un'età non superiore agli anni 35, avrà maturato un'esperienza completa di almeno 3 anni nel campo della conduzione di centrali termo-elettriche di alta potenza.

Si offre una retribuzione veramente interessante, autonomia di lavoro e possibilità di affermarsi rapidamente in un'azienda modernamente organizzata.

I nostri collaboratori sono stati informati della presente ricerca; si prega inviare curriculum dettagliato a: Etas-Kompass Pubblicità 452 — 10100 Torino.

---

**AZIENDA DI IMPORTANZA NAZIONALE**

**cerca**
**per nuovo stabilimento in Sicilia**

## capo fabbrica pantaloni

in possesso di provata esperienza tecnica e di spiccate capacità nell'addestramento, conduzione ed conoscenza del personale.
Sarà riservato l'inquadramento nella 1ª categoria impiegatizia ed un trattamento economico adeguato alle capacità richieste.
Età: massimo 40 anni.
Titolo di studio: scuola media superiore.

Inviare dettagliato curriculum a:
Etas-Kompass Pubblicità 449 - 10100 Torino

---

**SOCIETA' RIVESTIMENTI PLASTICI** assume:
— Capo reparto attitudini organizzative e comando
— Operai generici e manovali.
— Apprendisti 15-16enni.
Presentarsi: CADAUTA, c.so Orbassano 80, Torino - ore 17-19.

---

INDUSTRIA CHIMICA RICERCA
PER STABILIMENTO NEI PRESSI DI TORINO, PER LAVORI IN TURNO:

— **PERITI CHIMICI**
— **ANALISTI**
— **DIPLOMATI OPERATORI CHIMICI.**

Scrivere a: Etas-Kompass Pubblicità 416 — 10100 Torino.

---

**PERFORATRICI - VERIFICATRICI**

ricerca importante industria metalmeccanica in forte espansione. Necessita provata esperienza almeno triennale su macchine Olivetti G.E. - Età non inferiore anni 20 - Offresi interessante retribuzione.
Manoscrivere indicando telefono: Etas-Kompass Pubblicità 2292 — 10100 Torino.

---

**INDUSTRIA ELETTRODOMESTICI IMPORTANZA INTERNAZIONALE**
RICERCA:
a) **Capo Ufficio Acquisti**
b) **Disegnatore progettista**

RICHIEDE:
esperienza specifica settore - effettive capacità - massima serietà.
Scrivere a: Etas-Kompass Pubblicità 2258 — 10100 Torino

---

**IMPORTANTE SOCIETA' INTERNAZIONALE**

causa trasferimento Sede in altra città, OFFRE ad Aziende interessate possibilità assunzione PERSONALE PRESELEZIONATO, ESPERTO E QUALIFICATO, disponibile dal 1° luglio p. v.:

1) **C/ PO-UFFICIO ACQUISTI,** ottima conoscenza francese.
2) **RAGIONIERE** già addetto amministrazione e controllo depositi.
3) **SEGRETARIA DI DIREZIONE,** perfetta stenodattilo, ottima conoscenza francese ed inglese.
4) **IMPIEGATA** già addetta operazioni import-export, francese ottimo, conoscenza inglese, stenodattilo.
5) **IMPIEGATA** già addetta controllo fatture fornitori, stenodattilo.
6) **DUE STENODATTILOGRAFE** archiviste, una con conoscenza inglese, già operanti in Ufficio Acquisti.
7) **TRE IMPIEGATE** già addette amministrazione depositi, ottime dattilografe.

Per maggiori ragguagli ed eventuali convocazioni, scrivere a: Etas-Kompass Pubblicità 6248 — 10100 Torino.

---

**STAMPISTI E AGGIUSTATORI**

1ª categoria cerca Industria Elettromeccanica. Paga massima. Possibile qualifica equiparata.

Scrivere: ETAS-KOMPASS PUBBLICITA' 2130 — 10100 TORINO

---

**IMPORTANTE INDUSTRIA MECCANICA**
ci ha incaricato di selezionare il

## Capo dell'ufficio metodi e attrezzature

La persona richiesta dovrà possedere un'esperienza almeno quinquennale nella progettazione di attrezzature ed una buona conoscenza delle tecnologie di lavorazione.
La retribuzione verrà determinata in base all'esperienza e capacità effettive del candidato.
Inviare curriculum citando TS/124 a:

**STUDIO ORGANIZZAZIONE INDUSTRIALE - Divisione Ricerca e Addestramento del Personale - Corso Bolzano 4 - 10121 Torino.**

SOI *Ing. Luigi Viglino*

### Il tradizionale raduno nazionale di centomila penne nere

# Bologna diventata un immenso teatro per il festoso spettacolo degli alpini

**Un «silenzio» fuori ordinanza suonato [illegible] notte da trenta fanfare - Tendopoli [illegible] Montagnola e tagliatelle cucinate in piazza - La marea [illegible] crescendo - Oggi la grande sfilata**

(Dal [illegible] inviato speciale)

Bologna, [illegible] aprile.

*Neppure [illegible] fragorosissimo «silenzio» fuori ordinanza, suonato [illegible] mezzanotte da trenta fanfare raccolte in piazza Maggiore, è riuscito a mandare [illegible] letto i centomila alpini [illegible] Bologna. La [illegible] giornata del raduno nazionale è stata lunga e faticosa ma, come sempre, la penna [illegible] molla.*

*E' notte fonda [illegible] gli autocarri dell'esercito pattugliano [illegible] il centro della città [illegible] recuperare i «vecchi» e i «bocia» più restii a ritirarsi negli alloggiamenti organizzati nelle caserme. Alloggiamenti, per la verità, sempre più esigui. La marea cresce: domani mattina, [illegible] momento della sfilata, sarà a quota centotrentamila, e qualcuno giura anche [illegible] più.*

*Cose mai viste. Bologna [illegible] kappaò eppure non è mai stata così felice. Se lo sono detti stasera il sindaco comunista della città, Guido Fanti, e [illegible] presidente dell'Associazione nazionale alpini, Ugo Merlini. Ricevimento a Palazzo D'Accursio, nella [illegible] la Vidoniana, splendida [illegible] immensa, dove, quando gli alpini non c'erano ancora, era solito passeggiare il cardinal legato. Più di duecento invitati: autorità civili, generali, ufficiali, assessori e consiglieri comunali, organizzatori del raduno, alpini capitati lì per caso.*

*Un incontro cordialissimo [illegible] gran strette [illegible] mano, sorrisi raggianti, inchini [illegible] vistoso scambio di messaggi. Fanti — che domattina assisterà alla sfilata — ha portato «il plauso e [illegible] saluto cordiale e amichevole» di tutti i bolognesi ed ha ringraziato [illegible] alpini per aver scelto Bologna come sede del loro pacifico incontro che [illegible] e conforta la città». [illegible] ha risposto Merlini: gli alpini [illegible] no felici [illegible] l'accoglienza calda e fraterna che hanno [illegible] ceuto dai bolognesi, e a [illegible] logna ci ritorneranno. Tutto liscio, dunque, com'era logi[illegible] aspettarsi (e anche [illegible] testazione, che qualcuno [illegible] sa sempre in agguato, non si [illegible] fatta vedere, almeno per oggi).*

*Il resto tutto come sempre. La solita kermesse caotica [illegible] esaltante dei raduni alpini, con in più, stavolta, quell'eccezionale palcoscenico che è piazza Maggiore, [illegible] teatro all'aperto dove, sotto l'occhio di Nettuno, [illegible] hanno dato spettacolo tutti, dall'alpino arrivato in «Jaguar» a quello arrivato in [illegible] (c'è davvero: Riccardo Broi, via Museo 15, Bolzano, classe 1922, operaio, trecento chilometri coperti in quindici ore [illegible] poi la notte sulle panche della stazione), tutti uguali, tutti fratelli, [illegible] pure per tre giorni.*

*[illegible] con lo spettacolo, la felicità di ritrovarsi, spesso dopo [illegible] anni (l'ultimo numero de «L'Alpino», il mensile dell'Associazione, ha due colonne [illegible] fitte [illegible] appuntamenti come questo: «Sulla scalinata di San Petronio, [illegible] alla porta [illegible] sinistra, [illegible] [illegible] pioggia presso la bottiglieria Buca [illegible] San Petronio...»).*

*[illegible] [illegible] colore: [illegible] botti [illegible] vino, la gavetta offerta ai passanti, la tendopoli sulla Montagnola, l'alpino col mulo, le tagliatelle cucinate in piazza Maggiore, [illegible] ponte di Bassano grande [illegible] [illegible] «500» [illegible] portato a spalle. Poi i canti [illegible] le fanfare fino [illegible] notte tarda, [illegible] poi la fierezza di essere autonomi: [illegible] raduno se lo [illegible] gano loro, e in più con la «tessera d'adunata» finanziano l'associazione (500 lire per tessera, 100 mila tessere = [illegible] milioni).*

*Poi ancora, alla fine, [illegible] mito miracolo [illegible] ogni raduno: questa [illegible] domattina si ritirerà, dando vita all'immenso fiume della sfilata per via Irnerio, piazza [illegible] Agosto e via dell'Indipendenza. Durerà tre ore. Ci saranno il ministro della Difesa, Gui, [illegible] il capo [illegible] Stato Maggiore dell'esercito, Enzo Marchesi. Qualcuno dice anche che il segretario della dc, Piccoli, sfilerà [illegible] gli alpini di Trento.*

**Giampaolo Pansa**

Le «penne nere» [illegible] Bologna: gli alpini di Vicenza sono arrivati a bordo di due vecchie «Ballila» (Tel. Villani)

### IL DUPLICE DELITTO DI LAGOS, IN NIGERIA

# Un cameriere africano ha ucciso la sposa di Bergamo e la bimba

**Le vittime (la donna [illegible] 22 anni, [illegible] piccola [illegible] nata 12 giorni fa) furono soppresse a pugnalate - L'assassino [illegible] stato arrestato - Oggi le salme giungono in Italia**

*(Dal nostro corrispondente)*

Bergamo, 26 aprile.

Soltanto stamane i [illegible] liari di Catina Poloni, la sposa ventiduenne [illegible] Fino del Monte uccisa in Nigeria con [illegible] [illegible] di 12 giorni, hanno saputo che [illegible] donna e la piccola sono [illegible] vittime [illegible] un delitto: fino [illegible] ieri gli [illegible] stato fatto credere ad [illegible] incidente stradale.

La notizia [illegible] crimine l'ha telefonata l'ambasciata italiana di Lagos [illegible] Municipio [illegible] Fino del Monte, ma [illegible] sono stati forniti molti particolari. Per quanto [illegible] [illegible] preso, la Poloni e [illegible] sua bimba sono state uccise nella notte di mercoledì scorso, mentre dormivano: l'assassino [illegible] — un cameriere africano che [illegible] stato [illegible] — in[illegible] sulle vittime [illegible] [illegible].

Catina Poloni, nata a Rovetta (Bergamo) e residente nel vicino comune di Fino del Monte in piazza Olmo 3, dopo aver lavorato come con[illegible] in Svizzera [illegible] partita agli inizi dell'anno scorso per [illegible] Nigeria. [illegible] Lagos, [illegible] 13 [illegible] 1968, aveva sposato un [illegible] l'impresario edi[illegible] Alessandro Scandella, oggi [illegible].

[illegible] Scandella, emigrato in Nigeria nel 1957, tornava in patria ogni due o tre anni, e durante [illegible] di questi [illegible] giorni si [illegible] fidanzato [illegible] la Poloni. L'11 aprile scorso, in [illegible] clinica [illegible] Lagos, la sposina [illegible] dato [illegible] luce una bimba, alla quale era stato imposto il nome [illegible] Elisabetta.

Lunedì il parroco di Fino [illegible] Monte aveva ricevuto una lettera degli Scandella, i quali annunciavano [illegible] lieto evento. Mercoledì notte avveniva il delitto: il cameriere della Poloni, [illegible] giovane indigeno, pugnalava la donna e la bimba che dormivano, dandosi poi alla fuga. Alessandro Scandella era in quel momento assente: al rientro aveva scoperto i cadaveri della moglie [illegible] [illegible] Elisabetta. Si ignorano i motivi [illegible] crimi[illegible]: sembra da escludere che l'assassino abbia [illegible] per un impulso sessuale. Egli, [illegible] munque, è già stato catturato.

[illegible] Fino del Monte la Poloni ha ancora la mamma, Rosa, [illegible] tre sorelle: Daria, Venan[illegible] e Carla. [illegible] padre lavora in Svizzera, Alessandro Scandella [illegible] orfano [illegible] padre ed [illegible] Fino del Monte vivono la madre Linda Oprandi e la [illegible] rella Loris [illegible] [illegible] anni: il fratello Giampietro, [illegible] 21 anni, [illegible] in servizio militare.

L'ambasciata italiana di Lagos ha fatto [illegible] che [illegible] due salme [illegible] rimpatriate [illegible] [illegible] domani. I funerali sono stati fissati a Fino [illegible] Monte per lunedì mattina alle 10,30.

u. g.

Catina Scandella, 22 anni, uccisa a Lagos (Tel. Ansa)

*La disgrazia a Deiva Marina*

## Precipita nel frantoio [illegible] le mole lo stritolano

**[illegible] anni, padre [illegible] 4 figli**

*(Dal nostro corrispondente)*

La Spezia, [illegible] aprile.

(c. r.) Una agghiacciante disgrazia sul lavoro è av[illegible] oggi alle 13 [illegible] cantiere della ditta Arduino per l'estrazione [illegible] [illegible] [illegible] ghiaia [illegible] Deiva [illegible] l'operaio ventiquattrenne Giu[illegible] Montebello, [illegible] di quattro figli, è stato stritolato [illegible] [illegible] mole d'un frantoio [illegible] [illegible] ghiaia.

Il Montebello [illegible] trovava [illegible] [illegible] intento [illegible] lubrificare [illegible] ingranaggi [illegible] frantoio tenuto in movimento. Improvvisamente gli altri operai hanno sentito [illegible] urlo: il Montebello era piombato dentro la macchina ed era [illegible] maciullato [illegible] [illegible] pesanti mole.

*In pretura [illegible] Avigliana*

## Una frase [illegible] [illegible] condannare un'imputata

*(Dal nostro corrispondente)*

Avigliana, 26 aprile.

(a. v.) Una frase oltraggiosa [illegible] registrata [illegible] parte lesa [illegible] nastro magnetico e tutta la discussione tra le [illegible] parti sono state ascoltate in udienza davanti al pretore di Avigliana.

Una prova che ha portato alla condanna dell'imputata, Maria Ferrari, 49 anni, abitante in borgata Sardurand [illegible] Rubiana. Il geometra Roberto Rucci, residente a Villarbasse aveva progettato una [illegible] [illegible] la Ferrari. La donna lo querelò per inadempimento edile e il Tribunale [illegible] Torino aveva ordinato [illegible] perizia, affidandone [illegible] compi[illegible] all'ingegner Giuseppe Rossetti. Fu nel [illegible] della perizia, il 6 luglio 1967, che nacque [illegible] discussione, con parole ingiuriose della Ferrari contro [illegible] Rucci, presente anche il Rossetti. La donna è [illegible] condannata a [illegible] mila lire [illegible] multa e al risarcimento dei danni morali, fissati nella cifra [illegible] [illegible] mila lire.

# Vedova arrestata nella villa trasformata in casa squillo

**La donna (trentaseienne) accusata di sfruttamento di una ragazza di 21 anni**

*(Dal nostro corrispondente)*

Voghera, [illegible] aprile.

Una vedova ancor giovane [illegible] piacente è stata [illegible] [illegible] Cigognola (un paese collinare dell'Oltrepò pavese di 1700 abitanti, [illegible] Santa Giulietta e Broni), per sfruttamento [illegible] favoreggiamento della prostituzione. La donna, Bruna Ze[illegible] [illegible] 36 anni, aveva trasformato [illegible] [illegible] propria villa, [illegible] frazione Vicomune, in una casa [illegible] d'appuntamenti.

Ieri [illegible] i carabinieri [illegible] Santa Giulietta; e di Stradella hanno fatto irruzione nella sua abitazione, sorprendendovi una ragazza, [illegible] Pavia, Eleonora Bergamo, chi, di 21 anni, in compagnia di occasionali clienti. L'ospitale squillo della Zega [illegible] conosciuta in tutto [illegible] Stradellino e [illegible] Bronese [illegible] [illegible] della sorpresa i carabinieri hanno trovato infatti nella palazzina [illegible] giovani di [illegible] ta Maria della Versa, Fortunago [illegible] Golferenzo.

Bruna Zega era titolare di [illegible] laboratorio [illegible] confezioni impiantato nel [illegible] da suo marito in frazione Vicomune. Dopo [illegible] morte dell'uomo, [illegible] venuta tre anni fa, la vedova [illegible] era trovata alla testa della piccola [illegible] [illegible] era stata costretta a chiudere per sopravvenute difficoltà finanziarie.

La giovane Bergamaschi è stata rispedita [illegible] foglio di via alla città d'origine [illegible] diffidata a tornare nella zona. La Zega, che aveva risolto a lungo i propri problemi economici sfidando [illegible] sanzio[illegible] [illegible] legge Merlin, è stata arrestata sotto l'accusa d'aver favorito la prostituzione della [illegible] [illegible] ha dovuto seguire i militi alla Procura della Repubblica [illegible] Voghera.

Il magistrato dopo averla sottoposta [illegible] interrogatorio formale (la Zega avrebbe sostanzialmente ammesso la [illegible] colpa) ne ha ordinato il trasferimento [illegible] carceri [illegible] Pavia, poiché in quelle viscontee della nostra [illegible] la sezione femminile è stata da tempo [illegible] pe[illegible] za [illegible] detenute.

## Ratificato l'accordo alla Cogne di Aosta

*(Dal nostro corrispondente)*

Aosta, 26 aprile.

(i. p.) Gli operai dello [illegible] bilimento della Società Nazionale Cogne di Aosta hanno ratificato già oggi gli [illegible] di sigiati ieri a Roma [illegible] l'Intersind tra i loro sindacati e la direzione della so[illegible].

L'assemblea generale, secondo il programma, avreb[illegible] dovuto svolgersi lunedì ma i sindacati hanno voluto accelerare e così in tre assemblee all'interno della fabbrica [illegible] nei locali della [illegible] sa, è avvenuta [illegible] ratifica.

INDUSTRIA AUTOMOBILISTICA
cerca in [illegible] Italia
GIOVANI ISPETTORI
con esperienza almeno biennale acquisita presso filiali [illegible] commissionarie del settore.
Verrà affidato controllo in ampia [illegible] in esclusiva.
[illegible] esige serietà, personalità, capacità contatti [illegible] alto livello. Trattamento economico esclusivamente provvigionale, ma di sicuro interesse.
Scrivere a: Etas-Kompass Pubblicità [illegible] — [illegible] Torino.

LEYBOLD HERAEUS alto [illegible]
assumerebbe tecnico commerciale per potenziare il servizio [illegible] et vendite nel Piemonte. Si richiede curriculum vitae. Casella 317/T [illegible] - 20122 Milano.

[illegible] METALMECCANICA DI IMPORTANZA [illegible]
[illegible] per la sede [illegible] Torino:
Rif. A - COLLAUDATORI MECCANICI qualificati [illegible] specializzati.
Rif. B - RETTIFICATORI SPECIALIZZATI interni [illegible] esterni.
Ottimo trattamento.
Scrivere a: Etas-Kompass Pubblicità 2289 — [illegible] Torino.

[illegible] Commerciale assume, per Supermercati Alimentari [illegible] Torino, giovani da [illegible] alla [illegible] di DIRETTORE E VICE DIRETTORE di Supermercato.
SI CHIEDE: 20-30 anni di età - Istruzione media inferiore - servizio militare assolto.
[illegible]: Inquadramento categoria Impiegati - Possibilità di carriera, in relazione alle [illegible] capacità dimostrate.
Scrivere: Etas-Kompass [illegible] — [illegible] Torino.

IMPORTANTE FONDERIA GHISA PER GETTI DI GRANDE SERIE
cerca [illegible] proprio Stabilimento
ANIMISTI SPECIALIZZATI
Ottimo trattamento. Scrivere:
Etas-Kompass Pubblicità 2215 — 10100 Torino.

AGGIUSTATORE meccanico qualificato
VERNICIATORE a spruzzo qualificato
[illegible]
Telefonare Torino [illegible] [illegible] ufficio.

IMPORTANTE INDUSTRIA NAZIONALE
cerca [illegible] Piemonte
VIAGGIATORI
introdotti presso installatori termici - stipendio adeguato - diaria - rimborso spese - automezzo proprio - Possibilità di avanzamento e premi di produzione. Telefonare a: Signor LEVERONI - Hotel Porto [illegible] Genova - Tel. 54.55.70 - Torino. Dalle ore 9 alle ore 12.

AZIENDA BENI LARGO CONSUMO DUREVOLI, LEADER DEL SETTORE, OPERANTE CON ORGANIZZAZIONE DIRETTA, CERCA [illegible] IL PIEMONTE:
DIRETTORI DI FILIALE
CAPI SETTORE VENDITE
PROMOTORI VENDITE
Offresi: inquadramento [illegible] e mansione, premi di [illegible] e rimborso spese.
Inviare dettagliato curriculum a: [illegible]-Kompass Pubblicità [illegible] — 10100 Torino.

LA ZINCOCELERE, S.p.A.
per ampliamento del proprio Stabilimento [illegible] in Torino - zona Mirafiori -
ricerca:
- Attrezzisti Meccanici esperti macchine utensili.
- Aggiustatori d'officina.
- Operai galvanici.
- Operai generici uomini e donne.

Telefonare al 35.55.35 [illegible] fissare appuntamento.

INDUSTRIA CONFEZIONI - [illegible] - CERCA [illegible] responsabile servizi amministrativi max 35enne - esperienza acquisita settore tessile-confezioni. Rispondere solo se in possesso requisiti, dettagliando curriculum, pretese ecc.
Scrivere: «Etas-Kompass Pubblicità 2328 — [illegible] Torino.

Industria colori, completa [illegible] prodotti [illegible]
cerca [illegible] deposito
TORINO [illegible] PROVINCIA
AGENTE ESCLUSIVO
esperienza vendita acquisita, conoscenza [illegible] utile non indispensabile. Telefonare 255.383 martedì ore 9-16 oppure scrivere: Etas-Kompass Pubblicità 475 — [illegible] Torino.

IMPORTANTE SOCIETA'
prodotti per [illegible] e industria cerca
VENDITORI TITOLARI [illegible] ZONA
Si richiede l'[illegible] proprio, [illegible] precedente esperienza [illegible] vendita beni di consumo e possibilmente una buona conoscenza del settore. Il fatturato preesistente su ogni zona garantisce un guadagno provvigionale a livelli [illegible] interessanti. Le possibilità di carriera sono reali [illegible] immediate. [illegible] titolo preferenziale [illegible] [illegible] a: Torino - Novara - Vercelli - Cuneo.
Inviare dettagliato curriculum vitae et [illegible]grafia non restituibile. CASELLA 318/T SIP - 20122 MILANO.

IMPORTANTE INDUSTRIA TESSILE
CERCA
VIAGGIATORI
residenti province TORINO VERCELLI - NOVARA.
RICHIEDE: Presenza buona [illegible] - precedenti esperienze [illegible] vendita.
OFFRE: Inquadramento sindacale categoria Impiegatizia - dopo periodo prova retribuito, stipendio fino L. 170.000 lorde più provvigioni - rimborso spese a piè di lista - autovettura - possibilità di carriera nell'ambito di una organizzazione in fase di espansione.
Scrivere, precisando curriculum, [illegible] a: [illegible]-Kompass [illegible] [illegible] — [illegible] Torino.

LANIFICIO BIELLESE
ciclo completo draperia qualità
CERCA:
CAPO FABBRICA
esperto lavorazioni singoli reparti, loro coordinamento, [illegible] presi servizi manutenzione, con specifica approfondita [illegible] rienza reparto [illegible].
Precisare età, curriculum, pretese a:
Casella 106 Pubblivalsesia — 13011 Borgosesia.

IMPORTANTE INDUSTRIA MECCANICA FIORENTINA PER SEZIONE MACCHINE UTENSILI - OLEODINAMICA ASSUME
progettista disegnatore
cui affidare mansioni [illegible] responsabilità. [illegible] richiede spi[illegible] esperienze in fresatrici, alesatrici. Segnalare: posti occupati; esperienza specifiche; età; [illegible] economiche.
Scrivere: [illegible] Kompass [illegible] [illegible] - [illegible] Torino.

IMPORTANTE SOCIETA' PETROLIFERA
CERCA
PRODUTTORI OLIO COMBUSTIBILE DA RISCALDAMENTO
RICHIEDONSI: [illegible] 20-25 anni - assolti [illegible] militari - patente auto.
ASSICURANSI: Inquadramento sindacale - stipendio + provvigioni - rimborso spese.
Scrivere a: Etas-Kompass Pubblicità 2264 — 10100 Torino

SEGNALETICA STRADALE
Importante industria assume RAPPRESENTANTI REGIONALI introdotti nel settore. Indicare curriculum e pretese a:
Etas-Kompass Pubblicità 451 — [illegible] Torino.

IMPORTANTE AZIENDA CONFEZIONI TORINESE
ricerca il:
CAPO UFFICIO TEMPI E METODI
SOI
Ing. Luigi Viglino
Il candidato ideale ha 28-32 anni, possiede [illegible] buona esperienza di organizzazione del lavoro, di analisi dei metodi, di rilevazione dei tempi, [illegible] corsi) e proviene [illegible] un'Azienda moderatamente organizzata operante preferibilmente, ma non necessariamente, nel settore delle confezioni.
Inviare curriculum citando TS/134 a:
STUDIO ORGANIZZAZIONE INDUSTRIALE - Divisione Ricerca e Addestramento del Personale, Corso Bolzano, 4 - 10121 Torino.

La [illegible] Italiana S.p.A.
Distributrice di componenti elettronici
ricerca [illegible] TORINO: VENDITORI con esperienza nel ramo - TECNICI con due anni [illegible] pratica nella progettazione e realizzazione di circuiti elettronici, interessati a dedicarsi [illegible]dila.
Inviare curriculum e pretese a:
Etas-Kompass Pubblicità 452 — 10100 Torino

DITTA GIOCATTOLI
cerca
RAPPRESENTANTI INTRODOTTI
per [illegible] Piemonte - Liguria - Lombardia - Veneto e Lazio
[illegible] GIOCATTOLI NOVITA'
Scrivere: Etas-Kompass Pubblicità 462 — 10100 Torino.

CONCORSO DI PROGETTAZIONE
[illegible] [illegible] PREFABBRICAZIONE [illegible]
Roma, Piazzale Flaminio, [illegible] - [illegible] 316.492
ha indetto [illegible] CONCORSO NAZIONALE [illegible] INGE[illegible] [illegible] ARCHITETTI per la progettazione [illegible] edifici [illegible] costituire in [illegible] armato sistema STRUCTURAPID (tipo Standard).
Informazioni e bando presso il Centro Studi [illegible] [illegible] Ordini Professionali in [illegible] [illegible] province d'Italia.

Importante Autocarrozzeria in Torino
[illegible]ma subito:
SEGANTINI PRATICI [illegible] [illegible] LEGNO
TRACCIATORI - SCOCCAI - [illegible]
Scrivere a: Etas-Kompass Pubblicità 320 — [illegible] Torino

CAESAR S.p.A.
CERCA MECCANICO operante [illegible] macchine da cucire normale e speciale.
Presentarsi ore ufficio in Via Bazzi 4 - Torino.

SANDOZ Farmaceutici
cerca
COLLABORATORE SCIENTIFICO [illegible] Sede [illegible] Torino, zona di lavoro Torino città e provincia.
Si richiede laurea in Farmacia, Chimica, Scienze Biologiche, Medicina, Veterinaria. Età massima 30 anni.
Inviare curriculum dettagliato, fotografia, referenze a: [illegible] S.p.A. Reparto Farmaceutici - Via C. Arcoadi 1 - 20135 Milano.

CERCASI ALESATORISTI
[illegible] TORNITORI e FRESATORI provetti [illegible] agibile [illegible] alesatrice. Telefonare 530.312 oppure scrivere: Etas-Kompass [illegible]là 2280 — 10100 Torino.

Una opportunità molto interessante come venditore di Confezioni Femminili offre
una grande industria tessile che intende operare su tutto il territorio nazionale con una organizzazione di vendita moderna e dinamica.
La preferenza andrà a persone giovani (età 25-32 anni), possibilmente [illegible] diploma di scuola media superiore, che abbiano già una specifica esperienza [illegible] settore.
Il compenso, veramente alto rispetto alla media, prevede un minimo [illegible] garantito, incentivi stagionali ed [illegible] rimborso [illegible] spese.
Gli interessati dovranno far pervenire, con cortese urgenza, dettagliato curriculum [illegible] l'indicazione dell'attuale [illegible] di lavoro [illegible] precisare le ore più opportune per un primo contatto telefonico.
Questa ricerca viene effettuata con scrupolosa riservatezza.
Scrivere: Etas-Kompass Pubblicità 474 — 10100 Torino

ANALISI

# «Escalation» sul Canale?

**(Nasser ha denunciato la tregua, gli incidenti si intensificano)**

Ancora una settimana che chiude con un pesante bilancio negativo: non possono sintetizzare gli ultimi sviluppi della crisi endemica del Medio Oriente. Ogni aspetto della situazione si presenta non solo aggravato, ma anche arricchito, se si può dire, di nuovi, preoccupanti elementi. Sul piano militare, continuano i cannoneggiamenti attraverso il Canale di Suez; ma intanto *commandos* egiziani hanno cominciato a compiere incursioni sulla riva orientale, uccidendo soldati israeliani e catturandone prigionieri. Israele, in risposta, intensifica i bombardamenti aerei sulla Giordania.

Sul piano politico la situazione diventa precaria anche ove era solitamente considerata stabile. Così in quella casi che è il Libano, nel quale il 4 aprile i profughi palestinesi hanno provocato sanguinosi incidenti, che costati sedici vittime. Di conseguenza, si è dimesso il governo Karame, costituito lo scorso gennaio dopo il *raid* israeliano sull'aeroporto di Beirut; la crisi si presenta di soluzione molto ardua.

I moderati, è naturale, non possono aver fortuna mentre procede l'*escalation* militare. Così il piano di pace presentato da re Hussein suo viaggio a Washington è naufragato sulla pregiudiziale israeliana trattative dirette arabi; sicché Nasser, il quale sembrava disposto ad appoggiare la moderazione del giovane sovrano, se ne è dissociato, per ovvie ragioni di tattica diplomatica. Nasser, però, è reso a volta responsabile di una mossa molto grave, facendo dichiarare al portavoce ufficiale che l'Egitto considera ormai nullo l'accordo per il «cessate il fuoco» quale fu posto fine alla guerra del giugno

In linea di principio si può dare agli egiziani quando sostengono che un «cessate il fuoco» non è neppure un armistizio, e quindi di natura sua un accordo provvisorio, che può protrarre indefinitamente; altrimenti, la linea di demarcazione militare finisce trasformarsi in un confine permanente, sia pure di fatto. Del resto, può veramente parlare di vanza del «cessate il fuoco» quando gli atti si ripetono continuazione? Sembra purtroppo esatta constatazione fatta da Thant, nel suo rapporto 23 aprile Consiglio di Sicurezza dell'Onu, che ormai esiste, sulle rive del Canale Suez, *«uno stato di guerra virtuale»*.

Stando così cose, è inutile andare alla ricerca della responsabilità specifica degli ultimi scontri; comunque, i rapporti degli osservatori dell'Onu la attribuiscono agli egiziani. Il vero problema, evidentemente, è di impedire che le armi sparino da sole, come fatalmente avviene situazione del genere. Questo significa che occorre elaborare al più presto una soluzione politica, prima che arrivi alla quarta guerra arabo-israeliana.

Perciò la soluzione del problema non può essere trovata soltanto parti incapaci uscire dalle posizioni rigide cui si arroccate. Se è in gioco la pace mondiale, è doveroso intervengano le grandi potenze: infatti Stati Uniti, Unione Sovietica, Gran Bretagna e Francia stanno tentando di fare, nelle conversazioni quadripartite in corso presso l'Onu. Ma anche questo fronte giungono notizie sconfortanti: secondo fonti diplomatiche degne fiducia, le conversazioni, che parevano bene avviate, si arenate.

L'ostacolo è costituito dall'interpretazione della risoluzione dell'Onu del novembre '67, la dove prevede il ritiro di Israele territori occupati: ritiro entro i confini prebellici, sostengono la Francia e l'Unione Sovietica; ritiro entro confini sicuri riconosciuti» (secondo la formula israeliana), sostengono invece gli Stati Uniti la Gran Bretagna, anche grandi potenze bloccano su tesi contrapposte, chi scioglierà i nodi del Medio Oriente?

**Ferdinando Vegas**

All'alba di ieri, presso Porto Said

# «Commando» arabo in azione nel Sinai

**Secondo Il Cairo, gli egiziani avrebbero fatto saltare importante deposito di munizioni**

Il Cairo, 26 aprile.

Un portavoce militare egiziano ha annunciato che unità speciale dell'esercito della è penetrata nelle linee israeliane a di Port Fuad, nell'estremità settentrionale Canale di Suez poco prima dell'alba presso Porto Said. L'unità egiziana ha distrutto una postazione di artiglieria israeliana deposito di , incendiandoli. portavoce ha dichiarato che le esplosioni seguite all'incendio del deposito munizioni sono state sentite anche Porto .

Almeno venti militari israeliani sono stati uccisi o feriti da guerriglieri appartenenti all'organizzazione palestinese per la liberazione del Sinai, durante l'operazione condotta nel Sinai la scorsa settimana. Lo annuncia un comunicato dell'organizzazione: i guerriglieri avrebbero compiuto quattro incursioni, di cui due l'impiego di razzi ad est di Ismailia e nella regione di Baluza sulla strada che collega El Kantara ad El-Arish, a 32 chilometri dal Canale Suez.

Un posto di comando israeliano, un edificio amministrativo ed impianti radar radio degli israeliani stati distrutti nel corso di questi attacchi. Secondo il municato, alcune mine, poste da guerriglieri egiziani, hanno distrutto tre carri armati tre veicoli blindati israeliani. Il comunicato cita, infine, distruzione di un autobus militare israeliano, sud-est di El-Arish.

*(Ansa - Reuter)*

## Gerusalemme smentisce

Tel Aviv, 26 aprile.

Un portavoce dell'esercito israeliano ha smentito l'annuncio egiziano secondo cui *«un commando arabo si è infiltrato stamane là delle linee israeliane attaccando postazioni d'artiglieria altri obiettivi all'estremità nord del Canale di Suez»*.

*«Tutti i fatti riferiti dagli egiziani in tale comunicato sono inventati di pianta»*, ha dichiarato il portavoce, aggiungendo che *«tale genere di propaganda è destinato a sostenere il morale nella Rau, dopo morte di sei egiziani, avvenuta nella notte tra giovedì venerdì, allorché un gruppo di guerriglieri ha tentato traversare Canale Suez.*

*(Ansa - AFP)*

## Nuove sparatorie in Libano: una vittima

Beirut, 26 aprile.

presidente libanese Charles Helou ha conferito oggi i «leaders» dei gruppi parlamentari per cercare di risolvere la crisi governativa aperta dimissioni primo ministro Rashid Karame. Il Presidente Camera dei Deputati, la sola Camera libanese, Sabry Hamadeh, tra i primi ad incontrarsi con termine colloquio egli ha detto che vi segni di un favorevole sviluppo della situazione. Egli ha aggiunto di sperare che crisi possa essere risolta domani.

Secondo alcune notizie giunte a Beirut non fermate nuovi incidenti rebbero avvenuti oggi bano tre forze governative e arabi palestinesi. Secondo tali notizie nel profughi Ain-El-Aelweh, chilometri a sud di Beirut, le forze di sicurezza avrebbero aperto il fuoco contro manifestanti arabi uccidendo donna palestinese. Il campo di Ain-El-Aelweh, che ospita 17.000 profughi, è stato teatro dei primi disordini scoppiati mercoledì scorso che hanno portato all'attuale crisi. Secondo altre notizie infine, cariche esplosive sono esplose vicino alla stazione di polizia Aley, montano a nove chilometri da Beirut, senza tuttavia provocare vittime. *(Ansa-Upi)*

Dopo mesi scontri e violenze a Londonderry

# Vescovo cattolico e uno protestante predicano insieme la pace in Irlanda

**Con loro anche un pastore metodista ed uno presbiteriano - La gente ha applaudito i 4 religiosi che hanno visitato i quartieri più poveri - Uno dei reverendi entra in «pub» e dice: «Ragazzi, oggi bevete succhi frutta e non alcoolici»**

*(Nostro servizio particolare)*

Londra, aprile.

Due vescovi, l'uno cattolico e l'altro protestante, hanno visitato insieme Londonderry, la città dell'Ulster dove avuti i disordini e gli scontri gravi, invitando la popolazione di entrambe le confessioni, alla calma ed alla mutua comprensione. temevano nella giornata nuovi aspri tumulti: ma non ve stati, né da si avuta notizia di altri sabotaggi dopo gli attentati agli acquedotti che hanno lasciato quasi senz'acqua la capitale.

I due vescovi che han predicato insieme la Londonderry sono reverendo Farren, cattolico, e il reverendo Charles Tindall Chiesa Riformata d'Irlanda. Con loro eran pure un pastore metodista e un altro presbiteriano. gente ha applauditi mentre passavano insieme sulla stessa macchina, lentamente, tra le via ancora ingombre di frammenti di vetrate infrante. I quattro religiosi si sono recati nel quartiere Bogside, dove vivono soprattutto cattolici, in condizioni sociali arretrate. Quindi sono passati nella Fountain Street, centro operaio protestante.

*«Ragazzi* — ha il vescovo Tindall entrando in "pub" — *per carità oggi bevete succhi frutta* non alcoolici». Uno degli avventori gli ha offerto di partecipare «lancio dei dardi», gioco di tirasegno popolare nei bar dell'Ulster. Ma ha detto che *«di questi tempi è meglio lanciare nulla, nemmeno sassi»*.

Frattempo arrivato nell'Irlanda del Nord il primo contingente delle nuove truppe inviate dalla Gran Bretagna a presidiare gli impianti e le installazioni di interesse pubblico che potrebbero essere ancora di mira dai terroristi. Oggi sono atterrati nell'Ulster uomini, in aggiunta ai già sul posto. Altri trecento dovrebbero esser portati qui domani.

**c. c.**

New York. Violenti disordini sono provocati dagli studenti negri presso la Erasmus Hall High School a Brooklyn: intervenuta anche la polizia e cavallo per evitare che i dimostranti devastassero i negozi (Tel. UPI)

## L'India ultimatum cinese

**Nuova tensione alla frontiera Tibet e il Sikkim**

Nuova Delhi, 26 aprile.

Un «ultimatum» stato rivolto in questi giorni all'India comandi militari della Cina popolare dislocati sul passo Nathu. In base ad le truppe indiane avrebbero dovuto, entro mezzogiorno di giovedì scorso sgomberare zona al confine tra Tibet e Sikkim, oppure *«assumersi la responsabilità conseguenze derivanti da un rifiuto»*.

Il portavoce ministero della Difesa indiano, nel dare notizia dell'«ultimatum», ha detto che situazione al passo di Nathu continua essere *«normale»*, nonostante la minaccia alla quale da parte indiana — ha riferito il portavoce — si è risposto, attraverso gli alto-parlanti, con le parole *«rimarremo dove siamo»*. Da allora tutto è rimasto tranquillo. *(Ansa)*

## Vecchi nazisti chiedono liberazione di Hess

**Ha compiuto ieri anni nelle carceri Spandau**

Bonn, 26 aprile.

*Uno sparuto gruppo dimostranti, in gran parte età avanzata, ha manifestato oggi davanti alle carceri berlinesi di Spandau per chiedere la liberazione di Rudolf Hess,* braccio destro Hitler. *Hess, che compie oggi anni, fu condannato all'ergastolo dal Tribunale di Norimberga, ed è rimasto l'unico prigioniero Spandau, da quando sono stati liberati Albert Speer e Baldur von Schirach.*

*I dimostranti, appartenenti al movimento «Libertà per Hess», recavano cartelli con la scritta* «Hess voleva la fine della guerra: per questo deve morire a Spandau?». *Fra di essi spiccava il prof. Rubin, Colonia, che indossava l'uniforme da paracadutista, il quale ha deposto un di rose dinanzi all'entrata delle carceri. Rubin l'anno scorso era lanciato col paracadute nei pressi della cittadina scozzese di Eaglesham, come Hess, nel 1941, quando compì il suo tentativo di condurre colloqui pace con l'Inghilterra.*

*Le numerose iniziative per ottenere la grazia Hess sono sempre fallite causa dell'opposizione dell'Urss, che insieme le tre potenze occidentali è responsabile dei carceri di Spandau.*

(Ansa)

COMUNICATO SPECIALE
in Torino
VIA ARSENALE 38
(ANGOLO VIA QUINTINO)
*Lunedì 28 aprile avrà inizio grandiosa vendita di*
TAPPETI PERSIANI
*(con certificato di garanzia) con*
SCONTI ECCEZIONALI
RICORDATE!
VIA ARSENALE 38
(ANGOLO VIA QUINTINO)
*solo per pochissimi giorni*

MONNAIES ET MEDAILLES S.A. CASELLA POSTALE - SVIZZERA
ALL'ASTA PUBBLICA 9-10 MAGGIO 1969
COLLEZIONE SPECIALE DI MONETE DEL PIEMONTE
Monete dell'Italia settentrionale
Monete francesi
Catalogo illustrato tavole, domanda

angolari Rheem Safim

Ci sono chi li usa in negozio...
...in mille altri luoghi diversi, anche poco amati, perché con gli angolari Rheem Safim si va alla conquista dello spazio.
RHEEM SAFIM
Via Vespucci, 7 - Tel. 9550831 - 20066 MELZO (Milano)
TORINO - Ditta QUARATI ARTURO
Via Pr. d'Acaja, 49/bis - Tel. 773 509
TORINO - Ditta SCAGLIA GIUSEPPE
Via Bava, 32 - Tel. 878 049

dal 1900 INFORMAZIONI
COMMERCIALI - PRIVATE - ITALIA-ESTERO
CAMPANINO F.lli
VIA XX SETTEMBRE, 17 - TELEFONI 538.787 - 537.924 - TORINO

ERNIA
ISTITUTO A. R. DI BERNARDO - ORTOPEDIA ADDOMINALE
SEDE CENTRALE - MILANO - PIAZZALE LORETO 7 - Tel. 287.000
Se malgrado le gravidezze del calcoletti la vostra ernia ringhia e s'ingrossa, provate il
CONTENTIVO EXTRA DI BERNARDO
PREMIATO ALL'ESPOSIZIONE
INTERNAZIONALE DI
MILLE NE' CUSCINETTI, SMONTABILE,
CONFEZIONATO ANCHE IN TESSUTO DI NYLON
ITA' ASSOLUTA DELL'ISTITUTO
di tutta la ernia sempre garantita in ogni
dell'Istituto ricevo tutti i feriali: 9-12; 14-19.
9-12 presso le filiali di
TORINO - Studio Medico - Via S. Quintino 4 - Tel. 534.500
Via Cavour 1 — BOLOGNA Via Magenta 88 — Via Torino 60
PROVE GRATUITE - CATALOGO GRATIS N.
vestiti della di odiare
IL MODELLO 114 SEMPRE A L. 5.000
In obbedienza alla legge tutti i apparecchi prodotti ed applicati dal dell'Istituto
*Un medico dell'Istituto a:*
GENOVA - giovedì 29 - mercoledì 4 aprile Via Cattaro 1 9-19.
VERCELLI - venerdì 2 maggio - Albergo Savoia a 1° venerdì ogni mese.
BIELLA - lunedì 5 maggio - Albergo Commercio e 1° lunedì ogni mese.
CASALE - martedì 6 maggio - Albergo Bolle d'Oro e 1° martedì mese.
ASTI - mercoledì 7 maggio - Albergo Nazionale e 1° mercoledì ogni mese.

*La missione a Mosca del successore di Dubcek*

# Husak è ripartito per Praga Non si sa che cosa abbia ottenuto

**Il capo cecoslovacco aveva chiesto il ritiro graduale delle truppe sovietiche - Il «vertice» del Comecon: nessun piano immediato d'integrazione economica**

nostro corrispondente)

Mosca, aprile.

*Il vertice del Comecon, l'organizzazione economica del blocco comunista, si è concluso oggi e con esso è finita la prima visita di Gustav Husak a Mosca. L'uomo che ha sostituito Dubcek è partito stasera per Praga salutato dal segretario del pcus Breznev, primo ministro Kossighin, dal segretario del comitato centrale Katuscev, dal membro dell'ufficio politico Kirilenko, considerato fra i più potenti. All'arrivo era stato accolto grandi onori, nessun altro delle otto delegazioni comuniste convenute per il «vertice».*

*Ma a parte le attenzioni i simboli esteriori di «appoggio», quel che Husak è se sia riuscito a portare con sé a Praga qualche cosa di concreto, come il calendario per il ritiro graduale delle truppe che, a quanto viene anche oggi riferito, egli ha chiesto ai sovietici. Si tratterebbe calendario con molti fogli, scadenze flessibili dilazionate nel tempo. Ma Husak tiene ad averlo nell'intento di sottrarsi all'etichetta uomo delle forze d'occupazione sovietiche.*

*La riunione l'organismo economico intercomunista ha approvato all'unanimità un comunicato, che non fissa impegni immediati più ampia collaborazione o d'integrazione economica ma annuncia la decisione elaborare «le direttive principali dell'ulteriore sviluppo della cooperazione economica e scientifica fra i paesi del Comecon». Resta quindi salva la posizione dei romeni, cisti a non vincolarsi a piani a lunga scadenza anche per non ridurre o delimitare lo spazio per rapporti economici della Romania con l'Occidente.*

*Il problema viene però soltanto rinviato, perché nel documento si manifesta l'intenzione di affrontare il problema, «incentrandosi» sul miglioramento e l'approfondimento delle forme e dei metodi di coordinamento dei piani economici nazionali».*

*Nel comunicato non figura parola «integrazione» e sembra quindi accantonata l'idea dei polacchi piano «totale» per i paesi del Comecon. Nel documento si afferma inoltre che lo scopo degli studi e «raggiungere decisioni reciprocamente accettabili». Fra le specifiche, si annuncia l'accordo sull'opportunità di istituire banca per gli investimenti fra i paesi membri del Comecon» e di migliorare l'attività della banca per la cooperazione economica.*

*Secondo indiscrezioni in margine alla conferenza, gli stessi sovietici hanno puntato soprattutto sull'obiettivo politico di avere decisione unanime dei Paesi del Patto di Varsavia. Anche il 17 marzo, al «vertice» di Budapest dell'Alleanza militare, il voto era stato unanime.* la riunione era durata solo tre ore, mentre inutilmente in incontri preparatori si tentato di convincere la Romania ad approvare una condanna del maoismo, che mancò nel documento poi approvato. Questa volta Mosca ha potuto veder realizzata un'immagine più unitaria, con una delibera unanime, sia pure su un testo poco impegnativo, nunciata dopo una riunione di sei giorni che ha visto a Mosca tutti i leaders, segretari e primi ministri, dei del Patto di Varsavia.

v.

# Inquietudine in Israele per la grave crisi Beirut

**I guerriglieri (appoggiati dalla popolazione araba) sconfinano frequentemente - Si teme che si apra un «altro fronte»**

*(Dal inviato speciale)*

Tel Aviv, aprile.

Non stato sabato come tutti altri. Oggi il «Sabaath», la grande festa settimanale degli ebrei, è stato segnato dalla preoccupazione per gli avvenimenti libanesi. La gente ha invaso come sempre le spiagge, i caffè che le terrazze sui marciapiedi affollati di soldati in licenza, di famiglie a passeggio, turisti.

Nel Libano la situazione è forse giunta al punto critico: i *fedain* hanno posto ai un vero e proprio ultimatum al governo, domandano aiuto aperto e deciso alla sa dei profughi palestinesi, vale a dire la rinuncia alla politica «ambigua» fin qui seguita favore d'una scelta precisa che allinei «finalmente» Libano sulle posizioni dei più oltranzisti fra arabi.

Poche ore dopo il Presidente Repubblica libanese ha risposto un controultimatum: ventiquattr'ore di tempo alle forze politiche per esprimere un nuovo Gabinetto capace di riportare il Paese alla normalità e all'ordine. Alla venticinquesima il Presidente passerà la mano ai militari.

Esploso drammaticamente quattro giorni fa quando la polizia ha sparato nelle strade tre città libanesi uccidendo numerose persone protestavano contro il governo *«venduto all'imperialismo»*, il problema dei profughi palestinesi nel Libano sta forse per subire svolta i cui in ogni caso faranno sentire in Israele. Delle quattro frontiere (a col Libano, est con Siria Giordania, sud con l'Egitto) quella settentrionale è stata sempre la più calma. Qui parlano addirittura di venti anni di «buon vicinato» che tre guerre non sono riuscite a scalfire. Persino quasi due anni trascorsi dalla «guerra dei sei giorni» le guardie di frontiera libanesi e israeliane hanno spesso bevuto il caffè insieme durante i turni notte. Il *raid* sull'aeroporto di Beirut ha in parte modificato questo *«modus vivendi»*, ma più in psicologico che concreto.

Dopo l'infelice rappresaglia sull'aeroporto di Beirut (un errore politico, come si ammette qui da più parti) Israele si astenuta dal reagire alle azioni di *commandos* partite dalla frontiera libanese (nelle ultime due settimane i *fedain* hanno sconfinato quattro volte). stime che i guerriglieri concentrati a sud Libano siano seicento, in villaggi non pattugliati dall'esercito libanese.

Ma se i palestinesi con forze di opposizione riuscissero a modificare l'equilibrio politico che ha finora consentito Libano appunto il regime di «buon vicinato» con Israele, fatalmente gli attacchi dei *commandos* dei Fip finiranno col moltiplicarsi. In questo caso Israele *«dovrà»* reagire e «purtroppo» contro i libanesi. Anche la «quarta frontiera» diverrebbe e le conseguenze sarebbero comunque indifferenti per gli israeliani.

**Igor**

# Italiano si dà fuoco in un carcere tedesco

**«Aveva nostalgia degli spaghetti», stiene la polizia - Aperta un'inchiesta**

*(Dal nostro corrispondente)*

Bonn, 26 aprile.

Un giovane italiano, Vittorio Bottone, nato 24 anni fa a Napoli, e condannato a tre anni e mezzo di reclusione per rapina a armata, si è un liquido infiammabile e si è dato fuoco nel carcere Anrath, a pochi chilometri dal confine olandese. Soccorso da due guardie carcerarie che hanno spento fiamme, il è stato ricoverato con ustioni di secondo grado all'ospedale di Krefeld. I sono riusciti a salvarlo.

Il fatto è avvenuto due fa, il febbraio, ma e venuti a conoscenza soltanto perché autorità tedesche, preoccupate per le critiche sistema carcerario, hanno cercato di tenerlo segreto. Anche il consolato italiano Colonia stato informato con grande ritardo e che è riuscito a prendere contatto con il Bottone (ricoverato all'infermeria del carcere) si è rivolto alla magistratura affinché chiarisca i fatti. Una inchiesta giudiziaria è stata fissata per il

Oscuri i motivi che hanno spinto Vittorio Bottone cercare di togliersi la vita. Secondo una versione, egli sarebbe tipo estremamente irascibile, sofferente di qualsiasi disciplina. L'anno scorso, rinchiuso nel penitenziario di Anrath, sarebbe avventato contro i guardiani avrebbe sfasciato alcuni tavolini dell'ufficio protocollo. Secondo un'altra versione, invece, il Bottone avrebbe voluto protestare in maniera clamorosa contro le pessime condizioni vita nelle prigione e soprattutto contro la qualità dente del vitto. Era stanco di ricevere sempre minestra e patate ha perso la testa perché aveva nostalgia degli spaghetti.

**t. s.**

Concediamo immediatamente
PRESTITI
su auto ed alloggi anche se ipotecati
ed inoltre
PRESTITI
a dipendenti grandi aziende, professionisti, artigiani, commercianti
Celerità riservatezza
FINANZIARIA FID-
Sede centrale
Via Cernaia 18 ang. Corso Siccardi
Torino - Tel. 542.834 - 530.445

# La tragedia di Budapest (13 anni prima di Praga)

**Un comunista dissidente ricostruisce l'intervento sovietico in Ungheria**

Praga come Budapest... Il dramma attuale della Cecoslovacchia richiama naturalmente la tragedia dell'Ungheria nel 1956, un [illegible] che allora turbò profondamente la [illegible] umana, ma che [illegible] sembra quasi dimenticato, tanto precipitoso è il corso della storia contemporanea. A ricordarcelo, nella vivezza immediata della testimonianza diretta, viene quindi opportuno questo volume di Tibor Méray su *La rivolta di Budapest*, dedicato in buona parte alla [illegible] minuta e puntuale delle vicende del 23 ottobre, il giorno iniziale dell'insurrezione.

Giustamente l'autore si sofferma su questo primo giorno, perché in esso, e nella notte sul 24, si trova già potenzialmente tutto il successivo sviluppo della tragedia, sino all'amara conclusione del 4 novembre. Fu il 23, infatti, che, di fronte alle manifestazioni cominciate dagli studenti, il regime comunista mostrò la sua intrinseca debolezza, il distacco totale dal sentimento popolare.

Ordini severi di repressione impartiti e poi ritirati, tergiversazioni, formalismi assurdi si succedettero, accumulando «*errore su errore*», come dice il Méray: così Gerö, il segretario generale del partito, da poco succeduto all'odiato Rákosi, ma egli stesso rakosiano e staliniano incallito, si illudeva di imbrigliare un travolgente movimento popolare.

Finché, ormai era notte, ci si dovette arrendere, ma solo a metà: Imre Nagy, richiesto veramente a furore di popolo, fu nominato presidente del Consiglio; tuttavia Gerö rimase a capo del partito, centro effettivo del potere in un paese comunista. Più che mai le decisioni erano in ritardo sugli avvenimenti: già era abbattuta la statua di Stalin, già era corso il sangue all'«assedio alla Radio», per iniziativa dell'invisa Avo (la polizia politica). Nelle primissime ore del 24, infine, si verificava la svolta fatale, con l'intervento dei carri armati sovietici.

Chi li aveva chiamati? Nagy certamente no, anche se i suoi avversari hanno tentato di addossargliene la responsabilità, giocando sul fatto che era appena divenuto presidente del Consiglio. Ma i carri stavano già per entrare a Budapest, mentre il Comitato centrale ancora discuteva sulla nomina di Nagy. Allora Hegedüs, il predecessore di Nagy alla testa del governo, o Gerö? Neanche essi, dice il Méray, dopo aver vagliate tutte le prove; tuttavia «*con ogni probabilità, ripetute conversazioni telefoniche tra Gerö e l'ambasciatore sovietico e Krusciov avevano preparato questo intervento, almeno con diverse ore d'anticipo*».

Se le cose sono andate effettivamente così, resta dunque confermato che la responsabilità [illegible] ricade sui [illegible] tici, che decisero un intervento del tutto ingiustificato dalla situazione esistente a Budapest, così come [illegible] fatto dodici anni dopo a Praga. Con la differenza che il popolo [illegible] slovacco ha seguito i metodi del «buon soldato Schweik», [illegible] l'ungherese reagì con la forza della disperazione.

Il Méray segue poi gli avvenimenti, negli aspetti essenziali, giorno per giorno, dal 24 ottobre al 4 novembre, quando si ebbe il secondo intervento sovietico, e non altro comprensibile al punto [illegible] arrivata la situazione. L'autore dichiara di [illegible] poter «*pretendere un'obiettività totale*», perché era egli stesso parte in causa, [illegible] giornalista e scrittore di formazione marxista, affermatosi e premiato, ma disgustato dallo stalinismo.

**f. v.**

TIBOR MERAY: *La rivolta di Budapest* - Ed. Murata - pagine 392, lire [illegible].

# Dalla lotta clandestina al carcere la vicenda politica di Camilla Ravera

**Un bel ritratto della combattente antifascista in un libro, pubblicato postumo, di Ada Gobetti**

Novembre del 1922: da pochi giorni Mussolini è al potere: si svolge a Mosca il IV Congresso dell'Internazionale comunista e tutti guardano agli [illegible]enti italiani [illegible] preoccupato interesse. Lenin, già gravemente ammalato, vuole non di meno sentire i delegati [illegible] P.C.I.; così riceve Amadeo, Bordiga e Camilla Ravera.

Lei è una giovane insegnante piemontese. Ha trentatré anni. Appartiene a famiglia borghese: il padre, funzionario del ministero [illegible] Finanze, e la madre cresciuta negli ambienti della Casa reale di Torino. Nel luglio del '21 ha conosciuto [illegible] Gramsci e ne è diventata collaboratrice stretta. Eccola dunque nello studio di Lenin.

«*Dopo alcune osservazioni sulla [illegible] salute e una breve conversazione sull'economia russa* — ricorda —, *si passò a parlare della situazione in Italia e della "marcia su Roma". Bordiga espresse il giudizio già dato ai membri della delegazione: trattarsi cioè d'un semplice cambiamento [illegible] Ministero*». Quello che [illegible] semplice «cambiamento di Ministero» [illegible] costato all'Italia [illegible] sappiamo tutti. Quello che è costato personalmente a Camilla Ravera, [illegible] sappiamo adesso [illegible] [illegible] bel ritratto della rivoluzionaria piemontese scritto [illegible] Ada Gobetti.

E' una lunga vicenda avventurosa e drammatica: la [illegible] clandestina, l'[illegible] e [illegible] processo, la privazione della libertà per tredici [illegible]ni, prima nel carcere e poi nel confino a Ponza e a Ventotene. Patì fisicamente; ma più dolorose ancora furono [illegible] le incomprensioni [illegible] [illegible] fra compagni di lotta. Nel '39 la Ravera e Terracini, [illegible] [illegible] confinò a Ventotene, dissentirono [illegible] dal Patto russo-tedesco [illegible] l'organizzazione locale [illegible] partito la espulse: «*Si arrivò a volte all'assurdo per cui Scoccimarro e Terracini, pur dividendo la stessa cameretta, non si rivolgevano mai la parola*».

Oggi Camilla Ravera ha ottant'anni [illegible] vive [illegible] Roma. La sua biografia, Ada Gobetti, è morta il 14 [illegible] dell'anno [illegible]. Non ha potuto vedere l'opera stampata. Perciò la pubblicazione, promossa dal «Centro Studi Piero Gobetti», è, come rileva Norberto Bobbio nella presentazione, «[illegible]he un affettuoso e mesto omaggio alla sua memoria».

**Gi[illegible] Fiori**

ADA GOBETTI: *Camilla Ravera* - Guanda editore - pagine 446, lire [illegible].

# Cristiani e pagani nella crisi dell'impero

**Un saggio storico d'affascinante attualità**

[illegible]a Storoni Mazzolani torna in libreria con un altro volume di storia dopo *L'idea di città nel mondo romano*, che le meritò un Premio Viareggio nel 1967. Ma il libro, che s'intitola *Sul mare della vita*, [illegible] qualcosa di più o di diverso; è [illegible] divagazione affascinante sugli eventi e sulle ansie [illegible] decenni forse più tormentati e decisivi della lunga decadenza di Roma: un tempo di affinità evidenti con [illegible] nostro.

L'autrice racconta [illegible] nel chiostro di un convento francese [illegible] [illegible] imbattuta in un'iscrizione funebre dei primi anni del secolo V dopo Cristo, dedicata dalla moglie al marito defunto, un notabile gallico [illegible] [illegible] Ninfio. Davanti a quelle [illegible] role, la mente le corse ad [illegible] altro epitaffio [illegible] Museo Capitolino di Roma, composto non molti anni prima e pure [illegible] vedova per un illustre funzionario imperiale dell'Urbe, Vettio Agorio Pretestato.

Il libro non è che lo sviluppo di questo accostamento. Sotto l'analisi dell'autrice, i due testi sono via via condotti non solo a rivelare la personalità [illegible] loro protagonisti, cristiano probabile il primo, fiero pagano il [illegible]ndo, ma a ricostruire la loro storia, la loro vita. Imperatori, vescovi, barbari e santi compaiono sullo sfondo di guerre, invasioni, disagi senza numero, tra crolli, avventi, incertezze; tra il paganesimo che tramonta resistendo, [illegible] la tenacia che gli viene dalle glorie del passato e dagli apporti recenti delle religioni e filosofie misticheggianti ed [illegible] cristianesimo che avanza.

Innanzi al cimento della morte le due forme di civiltà, più che respingersi, si alleano, quasi che il segreto dell'oltretomba le soverchi entrambe e il sentire umano si smarrisca comunque nell'atto [illegible] affrontare l'ultimo mistero. Questo sottile gioco delle parti è anzi il [illegible] vero del volume.

Gli elementi storici [illegible] vergono sulle ansie supreme di ogni età, ma particolarmente delle età buie come quella, come altre. Il libro è molto bello, e personale; con significative aperture, con momenti assai prossimi alla confessione, la scrittrice [illegible] accosta alle soglie dell'ignoto che è sull'altra riva del «mare della vita».

**Carlo C[illegible]**

L. STORONI [illegible]ZZOLA[illegible]: *Sul mare [illegible] vita* - Rizzoli editore - pagine [illegible] lire 2000.

**Francesca Bertini simbolo [illegible] un momento sociale**

# Così nacque il divismo

«Boom» di Francesca Bertini: *non solo per la [illegible] ritorno allo schermo, ma anche, e più, per un ampio libro di Pietro Bianchi, uscito nella stessa collana che ospita le biografie [illegible] Verga Croce Gramsci e altri «grandi». Chi volesse scandalizzarsene, è pregato [illegible] aspettare. Oltre che la Bertini è qui soltanto la figura più svincolata (com'è giusto, essendo ti [illegible] «diva» uscito [illegible] lei) d'un bassorilievo che comprende tutta la vicenda del cinema muto italiano, [illegible] potrebbe [illegible] che [illegible] «fenomenologia del divismo», quale si affacciò nell'èra giolittiana, sulla confluente del decadentismo e del verismo (Cabiria e Assunta Spina), a riguardarla oggi, nella prospettiva sociale in cui l'autore l'ha saputa collocare, nella sua connessione con la fortuna del cinema e quindi col costume moderno, [illegible] costituisca [illegible] di quei fatti anonimi collettivi e irresistibili da cui si conosce l'indole di un popolo.*

*Sebbene ferratissimo e in parte inedito nella documentazione, il libro risponde a quella larghezza di tono; e mentre da una parte si sfaccetta in bene individuate monografie (la Bertini o l'istinto, la Borelli o il trionfo del moderno style, l'Almirante o il [illegible] ticismo carnale, Leda Gys o l'ottimismo, Pina Menichelli o la crudeltà e così via; per tacere delle ricche riserve di Serena Novelli Patrone Maciste Petrolini), dall'altra assurge a vero «ritratto di un tempo», per modo che il lettore non più giovane legge in fondo [illegible] parte della propria storia e proustianamente si ritrova.*

*Le dive, intese come falange, nacquero da noi prima che altrove. Perché?* «Si tratta di un fenomeno di costume, intimamente legato [illegible] [illegible] della vita borghese, alla civiltà [illegible] consumi e degli scambi. In Italia la diva rappresentò [illegible] un paese di contadini poveri e di pescatori affamati al sud, per il nord ancora moderatamente industrializzato e per il centro [illegible] piccoli proprietari e commercianti chiusi in mediocri abitudini all'ombra del campanile, l'evasione, [illegible] ad occhi aperti». *E le portatrici di tanta responsabilità erano per lo più d'origine modesta: piccolo-borghesi smaliziose, sartine, impiegate; e la loro cafonaggine insigne: «bastava che fossero belle, che avessero "qualcosa", più tardi si [illegible] fotogeniche». La grande, [illegible] più [illegible] trovata della Bertini fu l'umbra quasedam che dai cappelli a larga tesa le scendeva sul volto già bello.*

*Queste e altre cose irriverenti son dette [illegible] la maggior [illegible]. [illegible] siamo grati a Bianchi (ancor prima che [illegible] noto critico cinematografico, è [illegible] letterato onnivoro di libri e perciò [illegible] comparatista nato) di [illegible] saputo declinare sulle più umili occasioni d'un mondo di cartapesta luci e rapporti preziosi, non mai frigidamente cercati ma balzanti [illegible] [illegible] [illegible] realtà sentita simpaticamente.*

**Leo Pestelli**

PIETRO BIANCHI: *La Bertini e le dive [illegible] cinema muto* - [illegible] Utet - pagine 303, lire 4000.

Francesca Bertini in una scena [illegible] «Assunta Spina»

# *Tramonto dell'«arrabbiato»*

**In «Tristessa» Jack Kerouac ripete stancamente i vecchi motivi che hanno costruito la sua leggenda**

Jack Kerouac

Un vagabondo e una giovane prostituta, Jack e Tristessa, attraversano in macchina le più povere strade di Città del Messico. La notte è appena scesa e copre la vischiosa e miserabile palude della realtà. Spavaldo come un vecchio avventuriero, tragico e pittoresco [illegible] un bohémien, Jack beve a lunghe sorsate da una bottiglia. Un torrente fangoso di immagini attraversa la sua mente accesa dall'alcool. Frammenti [illegible] [illegible] talvolta prive di senso si mescolano ai ricordi della [illegible] errabonda e squallida esistenza cosmopolita: senza esaltazione [illegible] ritegno, il protagonista sembra volerci schiacciare sotto il peso della propria disperazione.

Appena incominciamo a leggere questo romanzo di Kerouac, [illegible] tradotto in italiano da Ugo Carrega, veniamo colpiti da un acutissimo [illegible] di irritazione. Non stiamo ascoltando la confessione di un ribelle, trascinato dalla propria follia ai catastrofici confini del vizio: quella che abbiamo sotto gli occhi non è la sofferta opera [illegible] di un audace e intelligente scrittore di avanguardia. Nessun autentico fermento, nessuna idea assolutamente originale, nulla [illegible] concreto o [illegible] necessario sembra sorreggere [illegible] la fantasia di Kerouac. Mentre procediamo sempre [illegible] stancamente nella lettura, ci pare di aver già incontrato [illegible] altri suoi romanzi, di gran lunga migliori, gli stessi personaggi [illegible] nascosti [illegible] nomi diversi.

Indossando [illegible] gli stessi panni del protagonista, sostituendosi a lui, Kerouac accompagna Jack e Tristessa in un lurido tugurio dove tutti i letti sono disfatti e i pavimenti coperti di vecchi giornali; assiste e partecipa ai loro deliri. Descrive le allucinazioni, i furori [illegible] le angosce [illegible] li sopraffanno. Eppure solo pochissime sensazioni risaltano vivacemente ai nostri occhi; intanto [illegible] parole si ammucchiano in disordine. Prigioniero di una enfasi astratta, Kerouac tenta invano di far rivivere quella leggenda di anticonformismo e di intrepida sregolatezza, che fece di lui, negli anni Cinquanta, il campione di una *bohème*, come scrive Norman Podhoretz, «*ostile alla civiltà*» in nome di un primitivismo violento e aggressivo.

**Antonio Debenedetti**

JACK KEROUAC: *Tristessa* - Sugar ed. - pagine 133 lire 1500.

## Realismo [illegible] Aragon

Sono lontani i tempi in cui Aragon, dopo essere stato uno dei grandi poeti della Resistenza con Eluard, Desnos e René Char, creava fra gli anni '40 e '[illegible] [illegible] realismo comunista. Comunista l'uomo è rimasto, ma lo scrittore ha maturato [illegible] realismo [illegible] concezione nuova, che [illegible]ni farlo coincidere con [illegible] fantasia: già nel suo penultimo romanzo, *La mise [illegible] mort*, sosteneva che per molti romanzieri del nostro tempo, «realtà» è sinonimo di «moda», accogliendo un'affermazione della moglie Elsa Triolet, che un libro ridotto a essere testimone del proprio tempo invecchia [illegible] [illegible] pubblicato, come [illegible] auto gli aerei [illegible] i film.

Il realismo di Aragon [illegible] d'ora in poi *congetturale*, cioè applicato [illegible] [illegible] mondo e per [illegible] mondo quale noi [illegible] stiamo facendo, in una sorta [illegible] eterno presente in cui la storia di Geoffroy Gaffiet (nel libro di cui stiamo parlando) si alterna [illegible] meglio si fonde con quella di Flaubert o di Shakespeare, la storia di Bianca con quella di Elsa Triolet, il passato col presente e col futuro.

Il romanzo, insomma, deve ancora raccontare, ma insieme cantare discutere riassumere e anticipare, [illegible] «gaia scienza» si trasforma in scienza di tutto l'uomo, in «strumento di conoscenza». Il romanzo è un fatto, che deve rimanere aperto alla vita.

**l. b.**

LOUIS ARAGON: *Bianca o l'oblio* - Ed. Mondadori - [illegible]ne 455, lire 3000.

**IL MACABRO ROVESCIATO NELL'«HUMOUR»**

# L'apprendista dell'ultimo atto

Giuseppe Brunamontini si fece favorevolmente notare [illegible] anni fa per un racconto, *Il cielo sulle tribune*, che, trattando [illegible] un ambiente fra operaio e sportivo con un alacre realismo, infuso di *humour*, rivelava [illegible] nuovo scrittore (quarantenne, marchigiano ma residente a Roma, dove esercita il «secondo mestiere» di perito industriale) una singolare tendenza al picaresco. Un picaresco debitamente [illegible] giornato, [illegible] il giovane protagonista-narratore di estrazione non, per così dire, miserabile, [illegible] fattiva, lavorativa, il quale finisce col fare coincidere il [illegible] [illegible] di vita e di avventure con gli imprevisti e le alternative del proprio apprendistato.

La stessa disposizione ritroviamo in questo [illegible] racconto del Brunamontini, *L'ultimo nito*, [illegible] rinvigorita per la diversa carica di quell'*humour*, che investe, anzi sostanzia, tutta la vicenda. Il ragazzo che ne è al centro e che, anche qui, la narra in prima persona — ma da adulto o, comunque, da esperto del poi, sente peraltro far rilevare il diaframma della memoria — [illegible] anche lui [illegible] apprendista, in un [illegible] però tutto particolare dell'artigianato: quello delle pompe funebri. Nel quale, alla scuola del padre, impresario di meritata rinomanza, egli, più anche [illegible] che i procedimenti rituali [illegible] i segreti del mestiere, impara a considerare la vita — proprio perché abituato ad assistere al suo ultimo «atto» — come uno spettacolo in cui al tragico si accompagna [illegible] comico, al sublime il ridicolo: uno spettacolo di cui [illegible] [illegible] spirito d'avventura si [illegible] insieme, tentato [illegible] scoprire [illegible] «atti» precedenti, e pago di saper trovare il meraviglioso anche negli aspetti più squallidi o quotidiani. Uno spettacolo, tutto sommato, sereno.

Il racconto delle esequie di [illegible] canonico, don Emidio Vela; o, meglio, delle due giornate che, fra preparativi, contrattempi e incidenti (la salma gonfiatasi come [illegible] mongolfiera, la cassa scoppiata in piena cerimonia...) ad esse [illegible] dedicate, si risolve così nella storia di uno scorcio di vita di una qualunque nostra cittadina o provincia, colto a livello di una comunità artigiana, [illegible] un ceto popolare, più che per origine, per umanità di [illegible]ti e di [illegible]tamento, anche se tutto dato all'utile e al pratico.

Una storia di fatti o episodi [illegible]ti ma [illegible]ti, a folta di figure, di tipi, ciascuno con un [illegible] ruolo, dal barbiere allo stagnino [illegible] falegname a quell'autentico «regista» che è il padre, eppure quasi formanti un coro attorno a quel ragazzo che prende gusto così a [illegible] vare tombe [illegible] a tirar [illegible] cerbottana, così a servire [illegible] come ad avvicinare qualche amica. Una [illegible] razione svelta, mossa, scattante, condotta come è per battute di dialogo o con modi prossimi ad [illegible] parlato in bilico — come già fu rilevato al primo libro — fra la mimesi realistica e la lingua comune.

La semplicità espressiva del Brunamontini non è, insomma, un fatto istintivo, ma il frutto d'una attenta elaborazione. E altrettanto si può dire di quel [illegible] [illegible] rasco rovesciamento del macabro, le cui ascendenze, che vanno da Palazzeschi e Pirandello agli scapigliati e alla novellistica classica, appaiono passate per [illegible] filtro ben suo. Come ben sua è la capacità [illegible] far levitare sulle cose una narrazione che [illegible] tutte cose, di rendere allucinante la realtà a [illegible] [illegible] insistervi [illegible] (talvolta fino alla pedanteria).

**Arnaldo Bocelli**

GIUSEPPE BRUNAMONTINI: *L'ultimo [illegible]* - Edit. Rizzoli; pagine 144, lire 1500.

**Le liriche raccolte in «Laboratorio centrale»**

# Le più belle pagine di Max Jacob

[illegible] francese Max Jacob, morto sessantottenne nel 1944, fu un poeta e un personaggio: difficilmente se ne può comprendere l'opera ignorando le sue vicende di uomo. Vicende, fino a un [illegible]nto punto, non diverse da quelle [illegible] contadine e conterranei anche più illustri. Nascita in provincia; vocazione disordinatamente scoperta con le prime letture giovanili; partenza per Parigi con in tasca ventinove franchi sottratti alla madre; miseria e lavori [illegible]ni genere, da magazziniere a bambinaia. Poi la svolta. Amicizia con Picasso, Apollinaire, Modigliani; partecipazione ai più solidi movimenti di «avanguardia»; giusta notorietà.

Ma Jacob non è tutto qui. [illegible] anche nella dolorosa tensione morale che — culminata nella conversione religiosa dall'ebraismo [illegible] cattolicesimo — [illegible] intermittenti eppur decisivi riflessi sull'impegno del poeta. Questo, anzi, è il fascino della [illegible] antologica *Il laboratorio centrale* che adesso compare anche in Italia — tutti originali con traduzione a fronte — e raccoglie il meglio della lirica «jacobiana» [illegible] prime prove [illegible] 1912 fino a diverse pagine uscite dopo la morte dell'autore.

Dunque non c'è che da leggere. Dire, poi, che tutto [illegible] bello, sarebbe un'ingenuità troppo grossa. [illegible] volte, anzi, trovi bizzarrie che danno nella risaputa, stucchevole, artificiosità — «*Un cespuglio [illegible] spine blu pallido, è un compagnia nel chiaro di luna*» —; ed esplosioni di [illegible] gusto [illegible] baldanzoso [illegible] infastidire: «*O miei [illegible] scrittil Voglio che oltrepassino il cielo!*». Ma quando Jacob esce dal mulinello dell'intellettualismo e cerca nel canto l'eco di una verità oscuramente posseduta, ecco il verso uscirgli con un fremito indimenticabile, [illegible] imbevuto di trepidante dolcezza. Basterà un solo esempio. La lirica «Arcobaleno», che così comincia: «*Era l'ora in [illegible] la notte fa gemere [illegible] [illegible]tagne, - Un [illegible]pitan [illegible] [illegible] nere al passaggio degli animali*»; e così finisce: «*Il poeta ha seguito Dio per la sua felicità*».

**f. g.**

MAX JACOB: *Il laboratorio centrale* - Ed. Guanda - pagine 230, lire 3000.

***Nella "Divina Foresta" B[illegible]viri tenta le suggestioni di una moderna allegoria***

# Storia di una pianta che diventa uccello

La sperimentazione [illegible] strutture narrative, sempre più travagliata in questi ultimi anni, registra talvolta curiosi ritorni a moduli [illegible]dichi. Così [illegible] per *La divina foresta* [illegible] Bonaviri, [illegible] ritenta — con felice invenzione — la favola allegorica. [illegible] storia che Bonaviri racconta prende l'avvio da [illegible] tempo lontano, «quando [illegible] c'era né alto né basso, [illegible] [illegible]a l'aria non si era [illegible] stinta dalla superficie delle acque».

Elementi di per sé già carichi di suggestioni fantastiche, che [illegible] introducono subito nella realtà magica del racconto. Il protagonista [illegible] [illegible] vegetale, la borragine, che ci [illegible] [illegible] [illegible] aprirsi stupito al mondo, [illegible] sua incantata scoperta.

[illegible] la favola [illegible] s'incrina ben presto. La borragine [illegible] fiore stanco e annoiato: l'allegrezza del mondo vegetale si muta in una uggiosa «universale [illegible] [illegible] delle piante». Matura l'idea del proprio annientamento. La borragine rifiuta gli umori della terra che alimentano [illegible] sua linfa; le foglie si abbandonano secche sul suo stelo piegato; il fiore [illegible] chiude i suoi petali in un [illegible] pesante [illegible] morte. E' la fine di una forma di vita per accedere ad una esistenza superiore, per [illegible] nuove e stimolanti esperienze. La metamorfosi accade: [illegible] borragine morta, nasce un avvoltoio.

Ritorna [illegible] l'ardore delle prime esperienze.

E' un secondo inno alla vita. Ma come il primo è [illegible] breve durata. L'orizzonte si complica: la realtà dell'amore, poi quella della morte, infine la sofferenza della solitudine rendono consapevole l'avvoltoio [illegible] inanità del proprio vivere nella [illegible] plice soddisfazione dei suoi istinti. Lo responsabilizzano [illegible] [illegible] vita sociale, che pur [illegible] inquietudine accetta.

La favola sfiora qui l'apologo. Ma Bonaviri ha [illegible] sorprese per il lettore. Nella «divina foresta» arrivano [illegible] gli uomini: bruciano, distruggono gli alberi, uccidono [illegible] [illegible] animali. Per i pochi superstiti della società dell'avvoltoio [illegible] rimane che l'emigrazione sulla Luna.

Il racconto [illegible] Bonaviri offre tante direzioni di lettura che si può essere letto come una allegoria sociologica, gnosseologica, perfino religiosa, [illegible] al di là di ciò può essere [illegible] — [illegible] far torto [illegible] valore del libro — per quello che è alla lettera: una fiaba moderna, spesso ricca di ridenti umori caricaturali, divertente e avvincente, ma soprattutto animata da una autentica commozione per il meraviglioso.

**Giorgio [illegible] Rienzo**

GIUSEPPE BONAVIRI: *La divina [illegible]* - Ed. Rizzoli, pagine 160, Lire [illegible]

Una nuova collana Vallecchi
diretta da Ignazio Silone

I libri del dissenso

Milovan Gilas
L'esecuzione e altri racconti
pagine 256 / lire 3000
*Un'autentica rivelazione: l'autore de «La nuova classe» propone, con questi racconti scritti nelle prigioni di Stretche Mitrovitz [illegible] figlio di una delente rivoluzionaria storica e autobiografica, una tragica conferma di ciò che è «della [illegible]ustizia in Tito.*

Eugen Löbl
Testimonianza sul processo Slánský
pagine 256 / lire 3000
*La prima completa documentazione del più clamoroso processo politico della stalinismo postbellico: non solo una testimonianza altamente drammatica, ma altresì una base per collocare nella sua prospettiva storica la crisi cecoslovacca.*

Sono in preparazione:
Rapporto proibito di Ladislav Mňačko; Lettere dal carcere / Cronaca incompiuta di Vladimir Clementis; Racconti di Moldova Gyögy.

Vallecchi editore

# Bilancio Olivetti 1968

**Riunita ad Ivrea il 22 aprile 1969, l'assemblea degli azionisti della Ing. C. Olivetti & C., S.p.A. ha approvato la relazione e il bilancio al 31 dicembre 1968 presentati dal Consiglio di Amministrazione.**

### FATTURATO DEL

Il fatturato consolidato del Gruppo Olivetti ha raggiunto nel l'importo di 370,5 miliardi di lire, con un aumento dell'8,6% rispetto ai 341 miliardi del 1967.

Le vendite complessive dei prodotti Olivetti si sono così ripartite tra le principali aree di assorbimento: 73,8 miliardi di lire (di cui 71,4 miliardi di vendite della Società capogruppo); altri Paesi 65,0; altri Paesi europei 48,3; Stati Uniti e Canada 101,0; America Latina 54,6; Africa 10,1; Asia - Oceania 17,5.

Tra i risultati di maggior rilievo vanno segnalati il notevole nuovo progresso realizzato sul mercato francese, con un aumento del fatturato del 25%; il rilevante sviluppo delle vendite in Germania (soprattutto per l'apporto dei prodotti più qualificati), in Belgio e in Olanda; i miglioramenti conseguiti in Gran Bretagna, Svizzera e Svezia; il persistente incremento registrato nell'area latino-americana, con un aumento medio di fatturato del 10% e punte del 24,3% per la Consociata argentina; e, infine, l'ulteriore sviluppo delle vendite in Giappone (+ 26%) e in Sud Africa.

La Olivetti Underwood Corporation ha raggiunto un fatturato di 104,4 miliardi di lire, con un utile di circa 1,9 miliardi.

### FATTURATO DELLA SOCIETÀ

Il fatturato della Società capogruppo ha segnato, rispetto all'esercizio precedente, un aumento del 10,2%, passando da 144,6 miliardi di lire a 159,3 miliardi. A tale risultato hanno contribuito per 71,4 miliardi di lire il fatturato sul mercato interno (+ 12,1%) e per 87,9 miliardi di lire il fatturato all'esportazione (+ 8,6%).

### RICERCA, PRODUZIONE, E

In rapporto alla tendenziale trasformazione dell'industria delle macchine per ufficio in industria del "trattamento delle informazioni", una particolare attenzione è stata rivolta nel 1968 allo sforzo di ricerca e sviluppo: sia per i settori più avanzati dei sistemi contabili, dei terminali e dei microcomputer, sia per i settori tradizionali delle macchine per scrivere e delle macchine da calcolo. Tale attività si inquadra in un preciso programma pluriennale di potenziamento e si orienta attualmente su tre direttrici distinte: la e lo sviluppo di nuovi prodotti, le ricerche sulle tecnologie e i processi produttivi e le ricerche sul "software" di base e applicativo.

È proseguito inoltre nell'attuazione di un vasto programma di diversificazione e razionalizzazione delle attività produttive nei vari stabilimenti italiani e esteri: particolarmente significativo è, a questo riguardo, l'avviamento ad Harrisburg in Pennsylvania di un centro industriale per la produzione di microcomputer e macchine per scrivere elettriche.

Sul piano commerciale, si è avuto un ulteriore rafforzamento dell'organizzazione diretta, la creazione di Consociate in Grecia e in Cile.

### PERSONALE

Alla fine del il Gruppo Olivetti impiegava 60.681 persone, di cui 27.426 in Italia e 33.255 nelle Consociate estere, con un aumento di 2.458 rispetto all'anno precedente.

### E E

L'utile netto dell'esercizio 1968 è di 7.247.729.735 dopo l'effettuazione di ammortamenti ordinari e accelerati per complessive lire 5.317.637.283. Vengono devolute alle riserve lire 1.206.180.472 e viene distribuito un dividendo di 95 lire per tutte le azioni, sia ordinarie che privilegiate.

**Ing. C. Olivetti & C., S.p.A., Ivrea**

Olivetti Büromaschinen A.G., Wien
British Olivetti, Ltd., London
Deutsche Olivetti GmbH, Frankfurt a/M
Hispano Olivetti S.A., Barcelona
Africa (Pty.) Ltd., Johannesburg
Olivetti Argentina S.A., Ivrea
Olivetti A/S., København
Olivetti Australia Pty. Ltd., Sydney
Olivetti Colombiana S.A., Bogotà
Olivetti Corporation of Japan, Tokyo
Olivetti de Chile S.A., Santiago
Olivetti de Venezuela C.A., Caracas
Olivetti A.E.,
Olivetti (H.K.) Ltd., Hong Kong
Olivetti Industrial S.A., São Paulo
Olivetti (Malaysia) Sdn. Berhad, Kuala Lumpur
Olivetti Mexicana S.A., México
Olivetti Nederland N.V., 's-Gravenhage
Norge A/S., Oslo
Olivetti S.A.,
Olivetti Portuguesa S.a.r.l., Lisboa
Olivetti (Singapore) Ltd., Singapore
(Suisse) S.A., Zürich
Olivetti Svenska Stockholm
Olivetti Underwood Corporation, New York
Olivetti Underwood Ltd., Don Mills (Toronto)
Olivetti Uruguaya S.A.,
S.A.B. Olivetti, Bruxelles
S.A.M.P.O. Olivetti, Paris

# ANNUNCI ECONOMICI

Questi avvisi sono ordinati ai seguenti uffici:

**TORINO** Via Roma 80 Salone de « La Stampa »
Via Maroncelli 32
**MILANO** Via Cerva 35
Galleria Passarella 2
**ROMA** Via Po 12
Largo del Tritone 155
**GENOVA** Via 12 Ottobre 196 r
Port. Accademia 17 r
Via Roma 69 r
**BOLOGNA** Via Rizzoli 38
**PADOVA** Riv. Ponti Romani 50
**BOLZANO** Via Perathoner 30
**TRENTO** Piazza Lodron 1
**NAPOLI** Via Roma 348

oltre che presso tutti i corrispondenti della Etas-Kompass Pubblicità S.p.A. Coloro che intendono inoltrare la loro richiesta per corrispondenza possono scrivere a: Etas-Kompass Pubblicità, via Maroncelli 32 - 10125 Torino, inviando l'importo per vaglia postale o assegno bancario mediante versamento sul conto corrente postale 3/24009 di Milano. Il prezzo di queste inserzioni deve essere corrisposto anticipatamente alla Etas-Kompass Pubblicità S.p.A. (Via Roma 80 e Via Maroncelli 32, Torino) per contanti o vaglia o mediante versamento sul conto corrente postale 3/24009 di Milano. Esso risulta dal prodotto del numero delle parole (minimo dieci, sdoppiando quelle artificiosamente composte) per la tariffa della Rubrica adatta all'annuncio, con l'aggiunta delle imposte in ragione dell'8% globale. Il prezzo delle rubriche è di L. 270 per parola. Le sole rubriche « Domande di lavoro » e « Domande d'impiego » L. 50 per parola. E' ammessa l'inclusione nel testo di una sola parola in grassetto maiuscolo (oltre a quella iniziale) e sarà computata per tre parole. Avvisi composti in neretto: tariffa doppia. Per inserzioni in data lissa aumento del 100 %. Per ogni avviso disposto due volte su « La Stampa » e « Stampa Sera » del lunedì è concessa una ripetizione gratuita in « Stampa Sera » edizione pomeridiana. Non sono ammessi annunci che contengano richieste di denaro o francobolli. Coloro che desiderano ritirare le risposte in sede possono utilizzare il nostro servizio cassetta aggiungendo al testo dell'avviso la frase: « Scrivere Etas-Kompass Pubblicità s. ... Torino », computata per sei parole, in tal caso all'importo dell'inserzione andrà aggiunta la cifra fissa di lire 200 per decade, ed un rimborso di lire 500 per le spese di recapito della corrispondenza a coloro che non possono eseguire il ritiro presso i nostri uffici. La Etas-Kompass Pubblicità declina ogni responsabilità di carattere legale, in quanto, per il carattere privato, è considerata a tutti gli effetti « unica destinataria della corrispondenza » indirizzata alla cassetta. Essa ha quindi il diritto di verificare le lettere e di incassarle soltanto quelle strettamente inerenti agli annunci non inoltrando ogni altra forma di corrispondenza, stampati, circolari o lettere di propaganda. Tutte le lettere indirizzate alle cassette debbono essere inviate per posta e saranno respinte se affrancate a carico del destinatario.

Per uno speciale accordo intervenuto con l'ISTITUTO BANCARIO SAN PAOLO DI TORINO e con la CASSA DI RISPARMIO DI TORINO gli avvisi possono essere ordinati — nelle ore di sportello — presso tutte le Sedi e Dipendenze di queste Banche estese in Italia.

## ① [illegible]

**CAUSA** trasformazione cediamo riscaldatore Drago 125.000 Kcal/h, bruciatore Riello ottimo funzionamento. Tel. 297-049. 49880

**COMPRESSORI** aria ogni tipo, nuovi occasioni pervenute rimessioni « Silter », via Nizza 32. 501260

**COMPRO** cesoia ghigliottina 2000x6, occasione. Telefonare 0161-98050.

**IMPIANTO** pressatie da per lavorazioni ricalcature ribattiture, funzionante e completo vendesi. Telefonare 781-383 int. 45 ore ufficio. 50581

**IMPRESA** cerca gru usata tipo. Telefonare 617-159.

**MESCOLATORE** per gomma Compralo due cilindri mt. 1 x 400 d'occasione vendesi. Telefonare 485-242.

**VENDESI** gru a ponte tre quintali cappa con aspiratore forgia, registratore cassa. Telefonare 500-777 ore ufficio. 50581

**VENDO** materiale demolizione terrazzatta completo comprensivo aria acqua sollevatore. Tel. 396-128.

## ② Artigianato

**ATTREZZATISSIMO** tappezziere per posa Moquette. Telefonare 541-667.

**CEDO** frutta volendo anche Tel. ore pasti.

**CERCO** lavorazioni trasformatori apparecchiature elettriche. Tel. 633-493.

**DECORIAMO** 13.000 Duecione, mia completa tappezzeria. Telefonare 80.8081 ore rivolgimenti e vari lavori. Telefonare 786-168.

**IMPRESA** edile costruisce conto terzi villini case capannoni industriali manutenzione edifici e costruzione opere murarie per impianti carburanti. Telefonare 536-[illegible]2. 1001

**MURATORE** esegue modifiche pavimentali di rivestimenti e vari lavori. Telefonare 786-168.

**OFFICINA** meccanica assumerebbe lavoro per alesatrici piatte torni pesanti medie dimensioni. Telef. 786-571.

**SERIA** ditta esegue lavori carpenteria strutture cemento armato competenza assoluta. Telefonare 338-515 dalle 19 in poi. 1001

## ③ Capitali - Società Rilievi - Cessioni

A.A.A.A.A.A.A.A.A.A.A.A.A.A. **ACCORDIAMO** prestiti immediatamente a proprietari solo ad alloggi anche se ipotecati. Nessuna spesa anticipata. Nessuna informazione. Finanziamenti personali a dipendenti grandi aziende, professionisti, artigiani. Massima riservatezza. FINANZIARIA FID, sede centrale via Cernaia 18 (angolo corso Siccardi). Telefoni 542-834, 530-445.

A.A.A.A.A.A.A.A.A. **FIDAUTO**, Piemonte 29 (angolo via Giolitti), prestiamo denaro a tutti sulla fiducia. Autosovvenzioni immediate presentando documenti auto. Nessuna formalità ed incasso immediato. Riservatezza assoluta. Tel. 545-909.

A.A.A.A.A.A.A.A.A.A.A.A.A.A. **ACCORDIAMO** entro 4 ore prestiti senza garanzia dipendenti aziende, commercianti. Riservatezza assoluta. Via A. Doria 7, telefoni 544-369, 532-975, 533-001. O716

A.A.A.A.A.A.A. **AVETE** urgenza di prestiti? Interpellateci, ditta Santa Teresa 7, telefono 540-879.

A.A.A.A.A.A.A. **PRESTITI** a tutti anche senza cambiali da L. 100.000 a L. 50.000.000 tasso 5% annuo. Rapidità, riservatezza. Sacchi 38. Telefono 594-760. 501231

A.A.A.A.A.A.A. **PRESTITI** impiegati, operai, mutui ipotecari, rapidità segretezza. Sofit, corso Dante 14. Tel. 501-476. 501218

A.A.A.A.A.A. **FIDIT**, Solferino angolo corso Re Umberto 2, immediatamente a tutti prestiti personali, prestiti su auto, mutui ipotecari, pre-mutui e pre-finanziamenti. Tel. 532-945. O363

A.A.A.A.A.A. **FINCOTEX**, corso Francia 15, prestiti personali, prestiti su auto, mutui ipotecari su immobili e per acquisto alloggi, rapidamente a tutti pre-mutui e pre-finanziamenti. Tel. 780-203, 779-826.

A. **ACQUISTEREI** rilevarei Torino o vicinanze negozio azienda qualsiasi genere. Telefonare 513-598.

A. **AVVIATISSIMO** negozio frutta verdura cediamo 950.000 contanti rimanente dil Riva, via Mazzini 1.

A. **NEGOZIO** lavateria 50.000 giornaliere cediamo 1.000.000 rimanente dilazionato. Riva, via Mazzini 1.

A. **NEGOZIO** rivendita pane avviatissimo cediamo 2.900.000 + 900.000 contanti. Riva, via Mazzini 1.

A. **OCCASIONE** cedesi affittasi bar ristorante, causa malattia, provinciale, sistemi per pranzi e meravigliosa terrazza. Prossimo costruzione stabilimento con 4000 dipendenti dilazioni. Telefonare 987-891.

A. **PORTA** Nuova cediamo avviatissimo caseificio negozio salumeria 2.750.000 + 500.000 contanti. Riva, via Mazzini 1. O677

A. **PRESTITI** fiduciari e dipendenti ipotecari tasso 8% su proprietà Immobiliari. Celerità riservatezza, Ingiberra 17, tel. 746-816.

**AFFARONE** avviatissimo calzature linea pesante completamente sistemato 350.000 utile documentabile cedesi causa trasferimento. Telefonare 722-331 ore pasti.

**AFFARONE** cauzionando 1.500.000 cedesi centralissima autorimessa lavaggio officina attrezzatissima forte reddito. Tel. 767-697. 49709

**AFFARONE** privato cede commercio centralissimo buon reddito. Telefonare 348-838. 49024

**ALBERGO** ristorante bar sala ballo lago Viverone con immobile esamina possibilità cessione o società disponendo minimo 20.000 Telefonare 532-518. 501308

**ARTIGIANA** licenza ambulante cerca commerciante abbinamento. Scrivere: « Etas-Kompass Pubblicità 2184 — 10100 Torino ».

**ARTIGIANO** cede, per ritiro, piccola tipografia funzionante. Scrivere: « Etas-Kompass Pubblicità 6178 — 10100 Torino ». 49004

**AUTO** accessori, per anzianità titolare, cedesi negozio centralissimo, Telefonare 540-217.

**AVVIATISSIMA** alto reddito panetteria, pasticceria bar drogheria, cintura Torino cedo anche garanzia per ritiro commercio. Tel. 615-337 pasti.

**BAR** caffè torrefazioni torneo ristorante-normale) centrali, redditizi, cedesi (facilitazioni). Riferiamo. Fiorina 541-368.

**BAR** chiusura sergie festivo gestito cede affarone. Telefonare 540-976.

**BAR** ristorante in zona turistica cedesi eventuale permuta. Tel. 279-278.

**BAR** supercaffè 35.000 giornaliere cedesi 6.000.000 totale, anticipo 1.500.000. Telefonare 502-542.

**CALZATURE** avviato grandi vetrine cedesi urgentemente 1.500.000. Telefonare 680-057.

RIA fronte scuole cedesi privato. Tel. 613-437 ore 13-14.

**CASCINE** Vica cedesi ingente cifrature avviamento. Tel. 539-552 ore ufficio. 1001

**CEDESI** allevamento polli ottimo reddito. Telefonare 583-479.

**CEDESI** avviata merceria maglieria biancheria confezioni bimbi. Telefonare 781-744. 1001

avviatissimo negozio luminari elettrodomestici Pino Torinese, via Roma 52. Telefonare 841-0126.

**CEDESI** centrale avviatissimo negozio calzature Avigliana richiesta adeguata. Telefonare 938-873.

**CEDESI** negozio articoli casalinghi zona Francia. Telef. [illegible]

**CEDESI** elettrodomestici, casalinghi, materiale elettrico, idraulica, zona grande sviluppo, avviatissimo. Tel. 233-897. 2001

**CEDESI** pasticceria moderna prezzo. Telef. 779-916.

**CEDESI** pensione centralissima 14 vani arredata moderna, causa salute. 49191

**CEDESI** privatamente pelletteria vigilerie, ottima posizione, moderna, spaziosa, grande retro. Facilitazioni pagamento. Telefonare 310-380.

ritiro commercio casalinghi ferramenta elettricità 5.000.000, Valleile. Tel. 737-189. 49106

**CEDO** agenzia; zona commerciale anche dilazionando. Telefonare 350-483, 287-516.

**CEDO** senza intermediari negozio pelletterie, causa salute. Tel. 330-584.

**COMMESTIBILI** centro Collegno 80.000 giornaliere modernissimo cedesi anticipando 2.000.000. Telefonare 502-542. 51208

**DI SALVATORE**, Filippo Turati 10, cede redditizio centrale pasticceria con laboratorio, bar supermercato, facilitazioni. O726

**DI SALVATORE**, Filippo Turati cede avviatissima libreria, ville oltre 6.000 dimostrabili, facili rateloni.

**DI SALVATORE**, Filippo Turati 10, cede autolavaggio centrale 220 macchine, completo, utile, ottime condizioni. O726

**DI SALVATORE**, Filippo Turati 10, cede alimentari, ottima attrezzatura, forte reddito, alloggio, facilitazioni pagamento O726

**DI SALVATORE**, Filippo Turati 10, cede sicurezza stireria, San Paolo, redditizio, trattabili 1.

**DI SALVATORE**, Filippo Turati 10, cede causa esportio moderno commestibili, bellissima 21^, affare.

**DI SALVATORE**, Filippo Turati 10, cede bar supermercato ampio, angolare, buochi, 6.000.000 dilazionabili, alloggio. O726

**DI SALVATORE**, Filippo Turati 10, cede centro Canavese, 250 mila nette mensili documentabili, [illegible] mensili, alloggio. Telefonare 540-217. O726

**DI SALVATORE**, Filippo Turati 10, cede avviata rivendita pane pasticceria, arredamento nuovo, trattabili 5.200.000. O726

**DI SALVATORE**, Filippo Turati 10, cede eventuale mobilificio centrale vasti locali, giro affari 60.000.000 annui, trattabili 9.000.000. O725

**DI SALVATORE**, Filippo Turati 10, cede causa malattia avviato bar bottiglieria, forte utile, alloggio, facilitazioni. O726

**DI SALVATORE**, Filippo Turati 10, cede centralissimo pasticcio - commestibili conduzione venticinque. Buon utile. Facilitazioni.

**DI SALVATORE**, Filippo Turati 10, cede lotteria avviatissima, moderna, redditizia, pagamento dilazionato.

**DI SALVATORE**, Filippo Turati 10, cede avviato moderno commestibili 90.000 giornaliere garantite, alloggio, facilitazioni. O726

**DROGHERIA** cedesi direttamente ottimo incasso adatto nucleo famigliare. Telefonare 590-561 ore pasti

**DROGHERIA** zona grande sviluppo attività giornaliere 13 kg, caffè cedesi ritiro commercio. Telefonare 503-290.

**FARMACIA** importante cittadina della cintura di Torino vendesi. Scrivere: « Etas-Kompass Pubblicità 2226 — 10100 Torino ». 50109

**FRUTTA** e verdura avviatissimo vendesi, via S. Marino 65. Tel. 396-714.

**LATTERIA** avviatissima anatocolici macchine caffè gelati utile reale 650 cedesi, eventuale bile immobili. Telefonare 790-945.

**LAVASECCO** zona Crocetta incasso mensile 1.200.000 cedesi causa partenza. Telefonare 502-542. 51208

**MERCERIA** confezioni zona Santa Rita causa salute cedesi. Tel. 390-522

**MOBILI** arredamenti avviatissimo, dintorni Torino, cedesi. Scrivere: « Etas-Kompass Pubblicità 2226 — 10100 Torino ». 49357

**OCCASIONE** causa famiglio vende lotteria (950.000) più inventario. Telefonare 669-386.

**OCCASIONISSIMA** boutique semicentrale avviatissima con licenza commerciale cedesi. Tel. 231-861.

**PER** ritiro attività di alcuni soci cedesi causa ingombro locali primario villabbinamento pubblicità con stima clientela e su altri interessati materiali prezzi Si esaminano eventuali proposte cessione o formazione nuova società con terzi. Consulenza tecnica amministrativa può essere assicurata dai cedenti. Scrivere: « Etas-Kompass Pubblicità 2199 — 10100 Torino ». 49227

**PELLERIA** agglieria centrale avviatissima vendesi. Telefonare 353-534.

**PRESTITI** casa famiglia 30.000 in su. Torino, corso Re Umberto 5, tel. 538-960, 534-290; Via Mongiovetto 86, tel. 339-032, 332-032. Novara, corso Garibaldi 7, telefono 34-298, 38-288. 49367

**PRESTITI** consegnati immobiliari 5 duciari qualsiasi importo. Telefonare 731-521. 49108

**PRIVATO** cede lavasecco prezzo minimo, ottima redditività. Telefonare 790-196. 1001

**PRIVATO** cede salumeria zona Francia ottima occasione. Tel. 721-357.

**PROFUMERIA** zona Francia modernissima posizione clientela cedesi 4.000.000 contanti. Telef. 502-514.

**RISTORANTE** bar tipico collinare 100 posti, 10.000.000 annui incrementabili, cedesi 10.000.000 anticipati. Telefonare 502-542. 51208

**RIVA**, via Mazzini 1, cede avviatissimo attività pulitura industriali pelle cuoio, 35.000.000 compreso mutui, dilazionando. O677

**RIVA**, via Mazzini 1, cede contratissimo avviatissimo negozio merceria biancheria. 6.000.000. O726

**RIVA**, via Mazzini, cede [illegible] bar supermercato, forte utile, 20.000.000. O677

**RIVA**, via Mazzini 1, cede negozio alimentari drogheria, 00, incasso assicurato. O677

**RIVA**, via Mazzini 1, cede avviatissimo negozio commestibili pasticcio, 6.500.000. O677

**RIVA**, via Mazzini 1, cede avviatissimo pasticcio, 4.500.000 blocco. O677

**RIVA**, via Mazzini 1, cede drogheria self-service Saluzzo, 8.000.000 dilazionando, 100.000 giornaliere.

**RIVA**, via Mazzini 1, cede negozio casalinghi plastica plastica, Cuneiforme, 2.000.000. O677

**RIVA**, via Mazzini 1, cede Moncalieri avviatissimo negozio tessuti abbigliamento telerie, 20.000.000.

**RIVA**, via Mazzini 1, cede torrefazione pasticceria tabacchi, periferia Torino, 8.000.000 avviatissima.

**RIVA**, via Mazzini 1, cede negozio frutta verdura avviatissimo 3.500.000.

**RIVA**, via Mazzini 1, cede negozio frutta verdura ingrosso minuto avviatissimo centralissimo. O677

**SALUMERIA** barriera Milano 600.000 mensili cedesi anticipando 1.500.000. Telef. 502-514. 5-1208

**SVENDESI** drogheria commestibile trasferimento. Tel. 852-266.

**TAVOLA** calda avviatissima adatta nucleo familiare cedo. Telef. 253-595.

bar tabacchi, Chiomonte, via Levis. 49157

**VENDESI** boutique. Tel. 330-793.

**VENDESI** negozio forniture sarte. Telefonare 757-254 alle 13 e 20.

## ④ Compra - Vendita alloggi, locali, terreni

A.A.A.A.A. **ACQUISTO** contanti. Telefonare 546-007.

A.A.A. **MUTUI** ipotecari immediati prestazione documenti proprietà. Pratiche in terza ipoteca. Estinzione fino cinque anni. Riservatezza. **FINANZIARIA FID** Sede Centrale via Cernaia 18 (angolo corso Siccardi). Tel. 542-834, 530-445.

A.A. **VENDERETE** subito vostri [illegible] (anche ubicati) cascine, ville, rivolgendovi a L'Immobiliare Torino 502-514.

A. **ABITABILI** subito ai occupanti vendonsi alloggi signorili via Artisti 1, prezzi modici, ufficio loca.

A. **ACQUISTA** commerciale casa 100-200 camere. Società riservatezza. Scrivere: « Etas-Kompass Pubblicità 385 — 10100 Torino ». 51263

A. **ACQUISTA** contanti privato casa 30-60 camere. Tel. 534-873.

A. **ACQUISTASI** contanti casa rino anche vecchia costruzione. Tel. 541-419. O551

A. **ANTICIPI** immediati in vendita. Amministrazione Capella 332-780. O547

A. **FASANO**, Madama Cristina 129, vende rapidamente vostri alloggi liberi, affittati, qualunque zona. Telefoni 694-670, 694-180. O370

A. **LUNGOPO'** Antonelli vendonsi alloggi garages. Posizione adiacente corso. Per informazioni tel. 534-713.

A. **NICHELINO** libero subito vendo alloggio 2 camere tinello cucinino facilitazioni S. Paolo. Tel. 699-063.

A. **SABATRELLI** immobili compravende vostri appartamenti. Pagamento immediato. Telefonare 753-041.

A. **UNITA' residenziali unifamiliari** 3 vani servizi grecolinari panoramiche **prossime Cirioco garage giardino** vendonsi. Tel. 682-218, 773-812.

A. **VIA** Duino 99 (Fiat Mirafiori) appartamenti pronti e in costruzione specificazioni finiture signorili, fronte giardino pubblico e Piazza, mutuo, dilazioni. Telefonare 617-045.

A. **VIA** Lombroso 24 vendesi camere vuote termosifone 1.200.000. Telefonare 931-3 501143

A. Caselle Torinese nuova zona residenziale privata vende convenientemente nuova palazzina eminente, signorilmente, impiego capitale. Telefonare 256-897.

A contanti acquisto casa Torino 30-90 camere. Telefonare 343-113.

mese prezzo causa malattia vendesi terreno 2200 metri 40 km. da Torino posto di villeggiatura residenziale panoramico con acque luce fognature, fronte strada e villa inclusa, telefonare 357-217 Torino.

A soli mento, corso Tassoni 29, Salone, dicamere, studiolo, cucinotta, bagno, Signorili contanti 2 milioni 150.000, Gabetti 578-044.

A. **ITALIA** 61 One stabile 1-2 tinello servizi, ottimo impiego capitale. Telef. 769-800 geom. Martinat.

A. **Mezzenile** vendonsi ultimi panoramici signorili appartamenti fonare 539-734 reg. Sartoris.

**ABITARE** piena luce, via Lanzo 101. Modernissima costruzione, zona residenziale, tranquilla. Appartamenti signorili, ampi terrazzi panoramici. Tricamere grandi, cucinotta, bagno, ingresso, ripostiglio 2.700.000 mutuo 5.900.000. Quadricamere, bagno, ripostiglio 3.100.000 000. Gabetti 533-033.

**ACQUISTA** alloggi Torino con vizi pagando privati contanti. Tel. 581-755. O551

**ACQUISTARE** valorizzando propri capitali: Corso Peschiera 240, zona camere, richiestissima, prezzi mai visti. Appartamenti moderni, funzionali, disposti due, tre, quattro camere, cucinotta, ingresso, bagno, riposti ampi balconi da 1.750.000 mutuo 3.950.000 a 2.250.000 mutuo 578-044.

**ACQUISTATE** meglio! Vi cercate ricuramente un appartamento conveniente, possiamo accontentarvi, grazie vasta scelta qualunque zona, qualunque prezzo, qualunque pagamento, anche interamente dilazionato oppure tramite permuta. Visitateci senza impegno o... stale cercando. Gabetti vi XX Settembre 12. telef. 578-044, 533-033. 710

**ACQUISTIAMO** alloggi, ville, terreni, case, negozi pagamento contanti. Piceo, Marconi 26, tel. 857-524.

**ACQUISTO** casa centrale, semicentrale, eventuale, reddito 6%, contanti. Il cento milioni compreso mutuo. Scrivere: « Etas-Kompass Pubblicità 9500 — 10100 Torino ».

**ADATTISSIMO:** operatori economici supervalutazione investimento, oppure chi ha hobby campagna. Castello Albugnano vicinissima Torino: cinque camere, famiglie, deposito. Stabilissime 35.000 mq. fertile terreno compreso. Modestissima richiesta 1.950.000, mutuo 4.850.000. Gabetti 533-033. O710

**ADIACENZE** corso Ferrucci centralissime 3-4-5 camere adibi da 3.500.000. Telef. 512-677. 501059

**ADIACENZE** piazza Bengasi fronte su corso, vendesi alloggi panoramici finiscimi signorili, 2-3-4-5 camere servizi, garage da 2.500.000 a 3.400.000 per camera, anticipo 40% rimanenza mutuo ventiseiquenale negozi reddito 7%. Telefonare 535-349, 667-116.

**AERONAUTICA**, via Quarto dei Mille 20. Moderno, spaziosa piano luce, appartamento: quadricamere, cucinotta, ingresso, bagno, 2 milioni 950.000 Gabetti 578-044. O710

**AFFARE!** alloggio decoroso libero 3 camere, cucina, termobagno 6.700.000 sufficienti 2.000.000 (volendo box). Via Pietro Micca 35, Torinese. 515-318.

**AFFARE!** appartamento centralissimo signorile due camere salone vendesi. Tel. 533-045. 49023

**AFFARE** terreno vicinanze Torino, progetto approvato tutti servizi, vendesi. Tel. 386-356. 49274

**AL** giusto prezzo compero contanti alloggettino libero, centralissimo, anche intermediario. Telef. 587-462.

**ALL'INIZIO** corso Francia, via Rosta 10. Appartamenti signorili, nuovi, subito abitabili. Saloni, tricamere, cucinotta, bisservizi, ingresso 8.400.000 mutuo 15.000.000. Gabetti 578-044.

**ALLOGGI** corso Turati 63, 5 vani servizi grezzi favorevoli vendonsi. Telefoni 682-218, 773-812.

**ALLOGGI** moderni liberi 2 camere servizi via Valentino Carrara 159 proprietario vende dilazionando 4 milioni 800.000 altri 5.500.000. Telefonare 251-110 210.310.

**ALLOGGI** vendonsi nuova costruzione, Grosseto 216, dilazioni pagamento. Telefonare 372-851.

**ALLOGGIO** (corso Peschiera 258) 2 camere cucina servizi 1.850.000 mutuo 3.950.000. Telefonare 513-318.

**ALLOGGIO** libero Patella 4 camere cucina servizi 9.500.000. Affarone. Telefonare 779-439. 1001

**ALLOGGIO** nuova costruzione, reddito netto annuo 4.200.000, semidilazione gratuita, vendesi 3.500.000. Tel. 581-694. O726

**ALPIGNANO** luminoso tricamere vendesi 5.700 mutuo 1.250.000. Telefonare 533-046. 49023

**AMPIO** bellissimo 5, Rita 3 camere, cucinotta 9.200.000 dilazionando. Tel. 981-735. O551

**ANTICIPANDO** 1.500.000 rimanenza 30.000 mensili, camere, soggiorno, cucinino, bagno, ingresso. Magnano (Vetti), telefonare 487-687.

**APPARTAMENTI** altamente signorili, incomparabile vista, collina, giardino, condominio, particolarissime rifiniture professionisti e dirigenti vende direttamente Orsa Maggiore. Tel. 538-131. O590

**APPARTAMENTI** in villa (Valsalice) tra verde, parchi, quiete, posizione incantevole. Saloni 4-6 camere. Costruzione di pregio dal Cantiere Ponteverde 1179. O480

**APPARTAMENTI** subito abitabili corso Sebastopoli 295. Residenza signorile, tranquilla, «prociua» da grandi giardino privato. Ambienti moderni, dimensioni, prezzi convenientissimi bassi in zona. Tre grandi camere, cucinotta, sala bagno, grande ingresso. 4.121.250 mutuo 4.121.250. Saloncino, tricamere, cucinotta, sala bagno, grande ingresso, 5.696.250 mutuo 4.453.000. Gabetti 533-033.

**APPARTAMENTINO** piano alto luminosissimo, corso Toscana 28 3 camere, cucinotta, bagno, ingresso 1.800.000 mutuo 3.700.000. Gabetti 533-033. O710

**APPARTAMENTO** grande metratura via Belfiore 37 (San Salvario). Salone, quadricamere, ingresso, bagno 3.550.000, mutuo 4.150.000. Gabetti 533-033. O710

**ARMA** Taggia vendesi bellissimo alloggetto soleggiato vista mare, via Aurelia 316, Barbero. 49159

**ATTENZIONE** ai prezzi! Barriera di Milano, via Alessandria 10. Quadricamere, bagno, ingresso, cantina 3 milioni 900.000. Sufficienti contanti 1.200.000. 533-033.

**ATTICO** bisposto abitabile luglio, via Revello 2 (Corso Vittorio). Tricamere, cucinotta, bagno, ingresso 2.650.000 mutuo 8.050.000. Gabetti 578-044. O710

**ATTICO** via S. 99 mq, nuovo elegante salone 2 camere cucina doppi servizi terrazzi 6.500.000 mutuo 12.700.000. Eurocase 599-364.

**BOX** nuovo vendesi via Ulzio angolo corso Montecucco 1.400.000 più mutuo. Telefonare 724- ore ufficio. 2000

**CAMERA**, tinello modernissimo via C. Reni 5.500.000 dilazionando. Te- -735. 501299

(Aurora) vendesi no progetto approvato villetta 1 miliardo 500.000. Telefono 285-458.

**CAPANNONE** industriale mq 1100, corso Novara, vende cav. Conti, Asvicervogna 3. 51358

mq. 2000 oppure terreno adatto costruzione Chieri, Trofarello cercasi. Scrivere: « Etas-Kompass 443 — 10100 Torino ».

**CASA** 10-20 alloggi acquista in blocco per impiego capitali. Telefonare 743-820. 5-1208

**CASCINA** 40 giornate in un solo appezzamento pianeggiante irrigua strada Buttigliera-Trofarello vendesi. Scrivere casella 405 Pubbliman (11064 Pinerolo). 50008

**CASE** e capannoni imprese costruttrice. Tel. 543-688. 49851

**CASCINOTTA** ottima posizione collinare vicinanze Gassino vendesi. Telefonare 960-075. 2001

**CASTELNUOVO** Don Bosco vendesi casa centrale libera 15 camere negozio garage migliore offerente. Telefonare 852-129 ore pasti.

**CAUSA** malattia cedesi alloggio tralissimo quattro camere mobiliate servizi, permessa subaffitto. Telefonare 534-471. 49164

**CAV.** Conti Arcivescovado 3, vende casa 20 camere, 4 garages, San Paolo. 533-033. O710

**CERCHIAMO** 1.500.000 rimanenza 30.000 mensili, camere, soggiorno, cucinino, bagno, ingresso. Magnano (Vetti), telefonare 487-687.

**APPARTAMENTI** altamente signorili, incomparabile vista, collina, giardino, condominio, particolarissime rifiniture professionisti e dirigenti vende direttamente Orsa Maggiore. Tel. 538-131. O590

**APPARTAMENTI** in villa (Valsalice) tra verde, parchi, quiete, posizione incantevole. Saloni 4-6 camere. Costruzione di pregio dal Cantiere Ponteverde 1179. O480

**APPARTAMENTI** subito abitabili corso Sebastopoli 295. Residenza signorile, tranquilla, «prociua» da grandi giardino privato. Ambienti moderni, dimensioni, prezzi convenientissimi bassi in zona. Tre grandi camere, cucinotta, sala bagno, grande ingresso. 4.121.250 mutuo 4.121.250. Saloncino, tricamere, cucinotta, sala bagno, grande ingresso, 5.696.250 mutuo 4.453.000. Gabetti 533-033.

**CERCASI** urgentemente pagamento contanti due camere tinello moderno. Tel. 533-046. 49023

**CERSALE**, incantevole posizione, via Aurelia, località Orli. Appartamenti vari affari. Living, cucinotta, ingresso, bagno, 1.160.000 mutuo 2.700.000. Tricamere, bagno, ingresso, 1.550.000 mutuo 4.453.000. Gabetti 533-033.

**CERCHIAMO** alloggi 3 camere e servizi. Tel. 526-360. 2001

(Continua a pag. )

vedere - vedere meglio

ZEISS Lenti per occhiali

Per l'Italia: CARL ZEISS s.r.l. - Milano - Piazza Borromeo 14 - Telefoni 803.422 - 877.427 - 877.441 - 870.334 - Telex Milano 32.598 - Roma - Viale Regina Margherita 279 - Telefono 84.48.955

*Una recente indagine dell'Istituto centrale di statistica*

# L'edilizia in forte aumento nel secondo semestre del '68

**Le costruzioni sono salite del 13,9 % (abitazioni residenziali) ■ del 17,7 % (fabbricati industriali) rispetto ■ '67 - L'incremento registrato solo nei grandi Comuni**

*(Nostro servizio particolare)*
Roma, ■ aprile.

Tutta l'attività edilizia nei «grandi comuni» ha avuto una forte ripresa nella ■ conda metà dell'anno scor■ Lo documenta una nuova indagine dell'Istituto centrale di statistica (Istat) destinata a sostituire quella sul volume delle licenze concesse dai comuni e dei lavori iniziati e ultimati.

La nuova ricerca dell'Istat è cominciata nel giugno '67. Esp■ l'indice della produzione edilizia dei «grandi comuni», cioè dei capoluoghi di provincia e delle città con più di 50 mila abitanti, che coprono il 50 per cento dell'attività nazionale. Con i dati pubblicati questo mese, si ha il primo confronto tra uguali periodi di due anni.

■ il semestre che va dal 1° giugno al 30 novembre 1968 vi ■ un notevole aumento dell'indice generale della costruzione di abitazioni residenziali: +13,9 per cento, nei confronti dell'analogo periodo 1967. Per il trimestre settembre-novembre l'incremento, rispetto all'analogo periodo 1967, è ancora più accentuato: + 24 per cento. L'ampiezza dello sviluppo era scontata in base al meccanismo della legge-ponte urbanistica. Veniva, infatti, consentito di costrui■ con licenze già rilasciate, purché i relativi lavori fossero iniziati subito e completati entro due anni.

Più confortante è l'aumento della costruzione di fabbricati per ■ industriale: + 17,7 per cento nel semestre ■ + 19,4 nell'ultimo trimestre. Quest'attività edilizia prelude necessariamen■ all'aum■ ■ investimenti in impianti e macchinari, al quale ■ collega lo sviluppo della produzione industriale ■ dell'occupazione.

L'Istat non suddivide an■ ■ ■ indagine in base alle cinque zone a diverso livello di sviluppo in cui ripartisce l'economia nazionale. Ma compie già una distinzione tra attività nei capoluoghi di provincia e negli altri «grandi comuni». Nei capoluoghi vi è ■ ■ mento delle costruzioni più rilevante ■ quello medio nazionale.

Nei «grandi comuni» non capoluogo si registra un modesto aumento delle costruzioni residenziali (+ 6,5 nel semestre e +14,6 nell'ultimo trimestre), cui fa riscontro una diminuzione della ■ struzione di stabilimenti industriali (— 17,2 per cento nel settembre e — 15,8 per cento nell'ultimo trimestre).

g. m.

*Un'intervista del Ministro*

## Preti: ■■■ nel '69 salirà l'occupazione

I problemi ■■■ sviluppo economico ■ dell'occupazione ■■■ stati esaminati dal ministro ■■ Bilancio, on. Preti, in una intervista che uscirà sul prossimo numero ■■ «*Le stagioni*», la rivista dell'Istituto bancario San Paolo di Torino.

«*Il reddito nazionale* — ricorda il ministro — *è aumentato ■■ 5,7 per cento in ■■ contesto di prezzi notevolmente stabile. L'attività produttiva ■ stata sostenuta da una vigorosa espansione della domanda estera e da ■■ più accentuato impegno di spesa da parte della pubblica amministrazione*». Per il '69 ■ previsto un ulteriore progresso: «*L'espansione economica sarà più sostenuta e ciò accelererà il miglioramento del tenore di vita della popolazione*».

Lo sviluppo economico farà aumentare l'occupazione, specialmente nel settore industriale. L'incremento dei posti ■ lavoro — sostiene l'on. Preti — «*costituisce l'obiettivo fondamentale ■■ Piano ■ la preoccupazione preminente dell'azione politica economica*».

«*Data la connessione esistente fra andamento dell'occupazione e gli investimenti* — conclude ■ ministro — *la politica economica punterà soprattutto su una accelerazione dei programmi pubblici ■ su un più accentuato orientamento degli investimenti delle imprese*».

*Ai primi di maggio*

## Il «Progetto '80» all'esame del Cipe

Roma, 26 aprile.

■ «Progetto '80», attualmente all'esame dei membri del governo, sarà oggetto di un'apposita riunione del Cipe (Comitato interministeriale per la programmazione ■■■nomica) nella prima decade di maggio.

*(Ag. Italia)*

*Il 5 e 6 maggio prossimi*

## Un altro sciopero bloccherà le Borse

**I dipendenti delle C■■■ di commercio sospenderanno il lavoro per due giorni**

Roma, 26 aprile.

**Un altro sciopero di 48 ore dei dipendenti delle Camere di commercio è stato deciso dai sindacati del settore aderenti alla Cgil, Cisl, Uil ed autonomo per i giorni 5 e 6 maggio prossimi.**

**La manifestazione fa seguito allo sciopero dei giorni 21 e ■ aprile ed ha ■■■ di protestare per il ritardo nella emanazione del regolamento del ■■■ nale.**

**L'astensione dei dipendenti ■■■ Camere di commercio ■■■ consentirà il regolare svolgimento delle sedute alle ■■rse valori, che non potranno compilare il listino ufficiale. Le contrattazioni avverranno, quindi, in forma ufficiosa.** *(Ansa)*

**In aumento il volume d'affari: scambiate oltre 11 milioni di ■■■ al giorno**

# *Wall Street nelle ultime sedute ha attenuato le perdite iniziali*

**La media ■■■ Jones dei titoli industriali è passata nella settimana da 924,82 a 924 - I timori di ■■■ ■■■ antinflazionistiche hanno prevalso sulle favorevoli notizie economiche**

(Nostro servizio particolare)
New York, 26 aprile.

(a.) *Indecisione, perplessità e un diffuso senso di preoccupazione hanno dominato questa settimana il mercato. La situazione rimane molto complessa e difficile da valutare: se da una parte le ultime notizie congiunturali vengono accolte favorevolmente, dall'altra fanno temere che il governo si irrigidisca sempre più nella sua politica antinflazionistica.*

*Altri elementi concorrono a ■■■ questo clima di instabilità. Il presidente Nixon propone contemporaneamente di abolire il credito fiscale del 7 % sugli investimenti e ■ ridurre alla metà l'attuale sovratassa del 10 % sui redditi. Inoltre, i rapporti con la Corea del Nord peggiorano, mentre si intravede uno spiraglio di luce per il Vietnam.*

*L'indice Dow Jones ■■■ titoli industriali ■ passato da 924,82 del 18 aprile a 924, con una lieve perdita dello 0,09 per cento.*

*Ai sensibili ribassi di lunedì è seguito un andamento incerto nelle due sedute ■■■cessive. Nelle ultime due si è sviluppata una tendenza al rialzo.*

*■ volume degli affari è aumentato. Sono state scambiate 56 milioni ■■■ azioni (contro 48 milioni 490.000 dell'ottava precedente), con una media giornaliera di 11 milioni 260.000. In nessuna delle cinque riunioni il volume degli affari è stato inferiore ■ dieci milioni di titoli e il massimo si è avuto ieri con 12 milioni 480.000.*

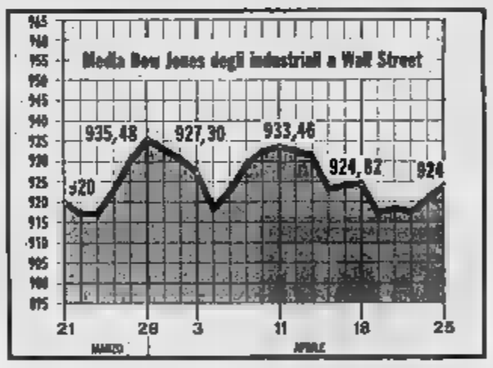


# Parigi ha capovolto la tendenza al ribasso

**L'indice è passato ■■■ 123,5 a 125,3**

(Nostro servizio particolare)
Parigi, ■■■ aprile.

(c.) *Ripresa del mercato, dopo due settimane ■ ribassi. L'indice dei valori francesi è salito da 123,5 di ■■■ nerdì 18 aprile a 125,3 di ieri, ■■■ guadagno dell'1,40 per cento. Lunedì ■ risposta pressi■ si è svolta in ■■■ atmosfera molto tranquilla per quanto una metà circa delle posizioni sia stata abbandonata. La successiva liquidazione è stata effettuata in condizioni relativamente favorevoli.*

*Nella seconda metà settimana, malgrado l'avvicinarsi della data ■■■ referendum, ■ è sviluppata una improvvisa ■ insospettata ripresa della domanda, determinata dal riacutizzarsi delle incertezze valutarie internazionali e dalla rinnovata pressione sul franco. Solo la seduta intermedia di giovedì si è chiusa in assestamento.*

*L'appello con ■ quale il Presidente della Repubblica ha chiuso la campagna per il referendum non ha potuto influenzare ■ mercato, perché è stato diffuso a Borsa chiusa.*

## ZURIGO
## da 361,7 a 366,7

(Nostro servizio particolare)
Zurigo, 26 aprile.

(l.) *Sesta settimana consecutiva ■■■ termina in netto rialzo. L'indice generale è salito ■■■ 361,7 del 18 aprile ■ 366,7, con ■■■ guadagno dell'1,40 ■■■ cento.*

*Chiusa lunedì per ■■■ festività locale, la Borsa ■ è concessa, dopo ■ lungo weekend, ■■■ riunione di assestamento, in cui i realizzi hanno avuto momentaneamente il sopravvento.*

*Nelle tre sedute successive il movimento ascendente è ripreso vigoroso, per ■■■ domanda dapprima selettiva, poi diffusa ■ quasi tutto il listino. Il volume degli affari non è, comunque, ■■■ molto elevato.*

*Fra i titoli che hanno segnato i più forti progressi, Ursina, dopo l'annuncio del frazionamento azionario, i valori chimici e quelli finanziari ed i bancari, con in testa la Società di Banche svizzere, per i buoni risultati trimestrali.*

## LONDRA
## da 620,4 a 615,8

(Nostro servizio particolare)
Londra, 26 aprile.

(b.) *Terza settimana consecutiva di ribassi, meno forti delle due ottave precedenti. L'indice «Reuter» dei titoli industriali è sceso da 620,4 a 615,8, con una perdita dello 0,75 per cento.*

*La prima seduta si ■ chiusa con forti ribassi (circa 1,50 %); successivamente, la debolezza della sterlina ha stimolato l'acquisto di titoli ■■■ in due giornate le quotazioni avevano, non solo annullato le perdite iniziali, ma si erano portate sopra i livelli di venerdì 18 aprile. Tendenza nuovamente debole nelle ultime due riunioni.*

*In ulteriore peggioramento i titoli di Stato, alcuni dei quali hanno subito perdite ■ quasi una sterlina.*

*Le incertezze sulla situazione monetaria internazionale hanno, invece, sostenuto i titoli delle miniere d'oro.*

## FRANCOFORTE
## da 155,33 a 154,13

(Nostro servizio particolare)
Francoforte, ■ aprile.

(m.) *Ancora sotto l'impressione dell'aumento del tasso ■ sconto e di ■■■ rinnovata ridda di voci ■■ ■■■ prossima rivalutazione del marco, la Borsa ha continuato il movimento al ribasso. L'indice dei titoli industriali ■ sceso per la terza settimana consecutiva, passando da 155,33 a 154,13, con ■■■ perdita dello 0,75 per cento.*

*Nelle prime tre sedute ■ quotazioni hanno registrato un graduale declino; nelle ultime due, sotto la guida dei valori automobilistici (per i positivi risultati conseguiti dall'industria, ■■■ nel campo della produzione, che in quello dell'esportazione), la tendenza si è invertita ■ si è avuto un parziale recupero delle perdite precedenti.*

## Fondo investimento Usa ■■■ azioni in Europa

**E' ■ Dreyfus Offshore Trust**

New York, 26 aprile.

Il Dreyfus Offshore Trust, un nuovo fondo di investimento, ha iniziato oggi l'offerta al pubblico delle proprie azioni; l'offerta è a tempo limitato.

Le azioni dello Offshore Trust sono state ■■■ a ■■■sposizione del pubblico in tutto il mondo attraverso banche, brokers, agenti di cambio, al prezzo iniziale di 10 dollari per azione; possono essere acquistate solo da persone che non siano ■■ residenti, né cittadini degli Stati Uniti. Howard Stein, presidente della Dreyfus Corporation, e ■■■ degli amministratori delegati del Dreyfus Offshore Trust, assumerà personalmente la resp■■■ bilità delle operazioni del Trust.

Le azioni del Trust saran■■■ offerte sotto forma ■ certificati azionari ■ portatore; ■■■ ■ corso le pratiche per ottenerne la quotazione sulle principali borse europee.

Nei circoli finanziari italiani si ritiene che il Dreyfus Offshore Trust, adempiute le formalità, sarà offerto anche in Italia.

# Assemblee e dividendi

**Industriale Stu■■ — L'assemblea della Società Industriale Stura — S.I.S. — ha approvato il bilancio 1968, che presenta un utile di ■■■ milioni 284.888 lire e consente la distribuzione di un dividendo di 30 lire per azione con godimento regolare e di 15 lire per azione con godimento 1° luglio 1968.**

**Il numero dei Consiglieri ■ stato elevato da 5 a 6. Sono stati confermati gli u■■■ ti e nominato un nuovo consigliere, l'ing. Carlo ■■ Benedetti.**

**Il Consiglio, riunitosi successivamente, ha confermato presidente il dott. Renato Calabi ■ vice presidente il dott. Camillo De Benedetti.**

**E' stato comunicato all'assemblea che il Consiglio di amministrazione ha disposto di dar corso all'aumento di capitale (da 1 miliardo a 2 miliardi di lire), deliberato dall'assemblea del 30 novembre 1968, mediante l'attribuzione di una azione (godimento 1° luglio ■■■ ogni azione vecchia posseduta, a pagamento, alla pari, più 10 lire per rimborso spese.**

**Industria Zuccheri - L'assemblea della Società Italiana Industria Zuccheri ha approvato il bilancio '68, che presenta un utile di 178 milioni 358.466 lire e consente, con parziale prelievo dalla riserva straordinaria, la distribuzione di un divid■■■ di 250 lire per azione.**

**Sono stati fatti ammortamenti per 3 miliardi 409 milioni 701.415 lire.**

**E' stato confermato il Consiglio ■■■ amministrazione uscente: Andrea Mario Piaggio,presidente e amministratore d■■■ Umberto Albini, Carlo Antonio Calcagno, Giovanni Dozzio Cagnoni, Otto Maraini, Alberto Mora, Giacomo Rattazzi, consiglieri.**

**Manifattura Tosi — L'assemblea degli azionisti della Manifattura Tosi ha approvato il bilancio 1968. L'esercizio ha risentito della pesante situazione dell'industria cotoniera, e presenta una perdita di 33 milioni. Non sono stati fatti ammortamenti.**

**Il fatturato ■ salito di circa il 3%; ■■■ esportazioni, effettuate a prezzi sacrificati, sono aumentate del 17%.**

**Coge — Gli azionisti della Coge - Società commerciale gestioni (gruppo Compagnia Milano) hanno approvato ■ bilancio 1968, che presenta un utile netto ■ ■■■ milioni ■ consente la distribuzione di un di■■■do (invariato) di 145 lire per azione.**

**Mentre i redditi ■■■ patrimonio immobiliare sono risultati stazionari, quelli delle aziende agricole hanno registrato un certo miglioramento.**

## La produzione d'elettricità in aumento del 6,07%

Roma, 26 aprile.

La produzione di energia elettrica in Italia — secondo dati raccolti dall'Enel, per incarico dell'Istat — è salita in febbraio a 8 miliardi 693,8 milioni di chilowattore, con un incremento del 4,28 per cento rispetto allo stesso mese '68. L'energia destinata al consumo italiano è stata di ■ miliardi 957,6 milioni di chilowattore, con un incremento del 5,26 per cento sul febbraio '68.

Nei primi due mesi del 1969, la produzione di energia elettrica ha raggiunto ■■■ miliardi 277,5 milioni di chilowattore, con un incremento del 6,07 per ■■■ to sul corrispondente periodo del 1968, mentre l'energia destinata al consumo interno è salita a 18 miliardi 807,7 milioni di chilowattore (+ 6,65 %).

*(Ansa)*

## I depositi bancari invariati in gennaio

Roma, 26 aprile.

I depositi (a risparmio e in conto corrente) nelle aziende di credito sono rimasti quasi invariati in gennaio. Il loro totale — secondo i dati della Banca d'Italia — è stato, ■ fine mese, ■■■ 30.737,4 miliardi di lire, ■■■ tro ■■■ a fine dicembre e 28.844,9 al 31 gennaio 1968.

Il totale ■ così ripartito: 28.052,4 miliardi ■■ privati ed imprese (15.677,4 depositi a risparmio e 12.375 conti correnti); 2685 di enti pubblici ed assimilati.

Gli impieghi sono scesi a 20.843,6 miliardi di lire, ■■■ tro 21.176,4 di dicembre e 18.722,4 del gennaio 1968. Il rapporto percentuale impieghi-depositi è stato 65,9, contro 66,9 del dicembre e 67,7 del gennaio 1968. *(Ansa)*

**pozzi**
MANIFATTURA CERAMICA POZZI
Società per Azioni
Sede in Milano
Capitale sociale emesso e versato
L. 22.862.738.000

**AVVISO ■■■ RINVIO ASSEMBLEA**

Si avvertono i Signori Azionisti che l'Assemblea Ordinaria e Straordinaria della Società, indetta in prima convocazione per il giorno 30 aprile 1969 alle ore 11 presso la Sede del Banco Ambrosiano in Milano — Via Clerici ■ (ingresso principale Largo Bortolo Belotti) — sarà tenuta, data la insufficienza dei depositi azionari, in seconda convocazione il 16 maggio 1969, stessa ora e stesso luogo.

IL CONSIGLIO DI AMMINISTRAZIONE
Milano, 27 aprile 1969.

**U.N.I.R.E.**

L'Unione Nazionale Increment■ Razze Equine (U.N.I.R.E.) indice un concorso per la concessione di Agenzie Ippiche nelle seguenti località:
TORINO (■■■ la Via Lagrange, Corso Vittorio E■■■ II, Corso Cairoli e Via Giolitti), FERRARA, MODENA e CAGLIARI.
Termine di presentazione delle domande: 31 maggio 1969.
Chiunque intenda parteciparvi potrà richiedere alla U.N.I.R.E via Sommacampagna, 9 - Roma, ■ relativo bando di concorso.

**Istituto Autonomo Case Popolari PALERMO**

*BANDO DI APPALTO-CONCORSO*

In esecuzione delle leggi 1-11-1965 n. 1179 ■ 30-1-1962 n. 28 vengono banditi i seguenti appalti-concorso: Palermo - Località Medaglie d'Oro (1° lotto): 336 alloggi ■ ■ negozi, importo L. 2.040.000.000 - Palermo - Località Medaglie d'Oro (2° lotto): 318 alloggi e 30 negozi, importo L. 1.920.000.000 - Palermo - Località Sperone: 316 alloggi ■ 5■ negozi, importo L. ■■■

Copie ■■ Bando possono essere ritirate presso gli Uffici dell'I.A.C.P. di Palermo, via Quintino Sella n. 18 ■ visionate presso i Provveditorati OO.PP. e gli Ordini Provinciali degli Ingegneri e degli Architetti.

Le indagini geognostiche a ciascuno dei 3 lotti possono essere ritirate presso l'I.A.C.P. previo versamento di L. 100.000 per indagine.

**Dott. P. ADLER - Specialista Malattie della pelle ■■■**
Via Cesare Battisti 3 angolo via Roma Ore 10.30-12; 16-20; fest. 10-12; t. 543.■■■

**INFORMITALIA**
ISTITUTO NAZIONALE INFOR■■■ - Controlli, Indagini, Infedeltà - Esito assicurato.
Corso Vittorio Emanuele 107
Telefoni 511.024 - ■■■

# Fallimenti

TORINO

**Zecchinato Ennio**, già off. carpenteria metallica, Rivoli; sent. 25 mar.; ver. 7 maggio; giud. Venditelli; cur. rag. Borgarello.

**■■■ Alessio Agostino**, ditta appalto servizi nettezza urbana, già Torino v. ■■■ 27; ■■■. 28/3; ver. 13/5; giud. Martinetto; ■■■ avv. P. Trinchero.

**Giuli Luigi**, tit. ditta Edil Piemonte, v. ■. ■■■ 47; ■■■ 28/3; ver. 15/5; giud. Martinetto; ■■■. dr. Comaiti.

**Campana ■■■. Aldo**, già elettrodomestici c. Mediterraneo 90; sent. 29/3; ver. 15/5; giud. Martinetto; cur. ■■■. P. Rossi.

**Germena Federica**, già elettrodomestici, Bruino (To); sent. 29/3; ver. 13/5; giud. Venditelli; cur. rag. Anselmo.

**Suppo Vittorio**, già eserc. stazione servizio Agip con ristorante Moncalieri (To) c. Trieste 21; sent. 29/3; ver. 14/5; giudi Venditelli; cur. dr. ■■■.

**Severi Marcello**, ■■■ eserc. ■■■ gnio mobili e arredamenti, Gassino T.se; sent. 31/3; ver. 9/5; ■■■. Fornelli; cur. dr. Di Discordia.

**Drusilla Pasquale**, autotrasporti, Orbassano (To); sent. 31/3; ver. 9/5; giud. Fornelli; cur. dr. Paracchi.

**Ruggiero Tullio**, ingrosso argentarie, v. S. Tommaso 22 (irreper.); sent. 31/3; ver. 9/5; giud. Fornelli; cur. rag. Fantozzi.

**Peirini Bruno**, impr. edile, c. Re Umberto 64; sent. 31/3; ver. 14/5; giud. Pregno; cur. prof. L. Jona Celesia; (attivo L. 204.349.650; passi■■■ L. 228.003.845).

**Barone Francesco**, alimentari e drogheria, c. Un. Sovietica 472; sent. 1/4; ver. 20/5; ■■■ Martinetto; cur. ■■■ Ramonda.

**Soc. fatto Sinatra Concetta e Bonaiguro Vincenzo, Grugliasco** (To), ambulanti alimentari; sent. 1/4; ver. 20/5; giud. Martinetto; cur. proc. Trovato.

**Bambino Erminia**, già es. Bar, Nichelino (To) via Torino 73 (irrep.); sent. 2/4; ver. 14/5; giud. Venditelli; cur. dr. Perrero.

**Mancini Eugenio**, ingrosso carni, v. XXV Aprile 141; sent. 23 apr.; ver. 3 giugno; giud. Pregno; cur. rag. Rizzi.

**Soc. fatto Petrone Piera in Barone e Barone Antonio, Chivasso**, via Paleologi 4/B, già esero. tintoria; ■■■ 21 apr.; ver. 3 giugno; giud. Martinetto; ■■■ avv. Trinchero.

**Soc fatto Nicola Eugenio** (via XXV Aprile 188) e **Di Gennaro Santa** (via Guala 5/3), gli ambu■■■ tessuti; ■■■ 21 marzo; ver. ■ giugno; giud. Bianciotti; cur. ■■■. Bisetti.

**■■■ fatto Cignetti Piero e Cignetti Francesco, ditta Togo Pneumatici, Nichelino, via Cacciatori 83; sent. 22 apr.; ver. 30 maggio; giud. Venditelli; ■■■. rag. Trovati.**

**La Rocca Baldassarre**, pantofoleria Satm, via G. Collegno 8; sent. 29 apr.; ver. 28 maggio; giud. Fornelli; c■■ rag. Ferrando.

**Soc. fatto Pierro Maria e De Vincenzo Franco**, già ■■■. bar-torrefazione, Carmagnola, via Torino 86; sent. 22 apr.; ver. 29 maggio; giud. Fornelli; cur. avv. Gallone.

**Saimasi Anna Maria**, cartoleria, Santena (To), p. M. Libertà 14; sent. 23 apr.; ver. 3 giugno; giud. Pregno; ■■■ dr. Montanari.

ALESSANDRIA

**Ditta Ezri**, maglificio-confezioni di Giuseppe Ferrari con sede ad Alessandria; sent. 2 aprile; ver. 31 maggio; giud. del. dr. Spera; cur. dr. Bolgeo.

**Giovanni Italo**, commercio preziosi, Novi Lig.; sent. 27 marzo; ver. 5 maggio; giud. del. dr. Zecchi, cur. avv. Parodi.

**Società Giovanni Miola - Carlo Miola - Luigi Coppo**; giud. delag. dott. Spera; cur. avv. Piccinelli. Sentenza 4 marzo: esame stato passivo 28 aprile.

**Carlo Pasetti**; giud. del. dott. Spera; cur. avv. Piccinelli; sen■■■ tenza 24 febbraio, ■■■ stato passivo 26 aprile.

**Pietro Pestarino**, tit. ■■■a ditta Ilav di Valmadonna; giud. del. ■■■. B. Serafino; cur. ■■■. Lunati; sentenza ■■ febbraio; ■■■ ■■■ passivo 25 aprile.

**Gianfranco Tamasia**, ■■. ■■■ ■■■ Bill; giud. del. dott. Spera; cur. avv. Piccinelli; sentenza 22 febbraio; ■■■ stato passivo 26 aprile.

AOSTA

**Soc. fatto GETTO di Librante Mario e Ferrere Evelina Nelida**, impianti ■■■■■■to igienico-sanitari, Aosta, p. Mercato 12; sent. 10 mar.; ver. 29 apr.; giud. Pessina; cur. rag. Segato.

SAVONA

**Incudine Elio**, elettrodomestici, Savona v. Torino; sent. 27/3; ver. 30/5; giud. Giordano; cur. rag. F. Bologna.

**Odde Francesco**, già tit. bar tavola calda, Pietra Ligure; sent. 27/3; ver. 30/5; giud. Giordano; cur. rag. I. Ascoli.

**Marchesini Umberto**, ■■■■■ Alassio; sent. 8 apr.; ver. 21 maggio '68, h. 9,30; giud. Giordano; cur. rag. G. Bassi.

# Le OFFICINE VIBERTI TORINO S.p.A.

avvisano i Signori Obbligazionisti che il giorno 27 ■■■ ■■■ ■■■ la ■

**7ª Estrazione del Prestito Obbligazionario Viberti 7% 19■■**

■■■■ i titoli estratti cessano di essere fruttiferi al 30 giugno 1969 ■ ■■■■ pagabili dal 1° luglio 1969.

Le distinte dei titoli sorteggiati, ■■■■■ietate di quelli relativi alle precedenti estrazioni e non ancora presentati per il rimborso, ■■■ a disposizione degli interessati presso la Sede Sociale e presso i seguenti Istituti di Credito e Banche:

**Banca Commerciale Italiana - Banca di Cavour - Banca Mobiliare Piemontese - Banca Nazionale del Lavoro - Banca Popolare ■ Novara - Banco Ambrosiano - Banco di Napoli - ■■■ ■ Roma - Banco di Sicilia - Cassa ■ Risparmio di Torino - Istituto Bancario Italiano - Istituto Bancario S. Paolo di Torino.**

# ERCOLE MARELLI & C. S.p.A.

■■■ di Milano
Capitale ■■■■ L. ■■■■■■■■■ int. ■■■■

**PAGAMENTO INTERESSI**

Si informano i Signori obbligazionisti che dal 2 ■■■■ ■■■■ saranno ■■■■ in pagamento gli interessi semestrali sulle obbligazioni 5,50 % emissione 1960 ■■■■■ ritiro delle cedole n. 19.

Dalla stessa data avrà inizio il rimborso dei titoli estratti nel quarto sorteggio del 26 marzo 1969 contro presentazione dei titoli muniti ■■■■ cedola ■ 19 e seguenti.

L'elenco dei certificati sorteggiati sarà inv■■■■ gratuitamente a tutti coloro che ne faranno richiesta.

**RIMBORSO DEPOSITI DELLA ■■ CASSA DI RISPARMIO DELLA LIBIA**

Si informa che, secondo l'Accordo italo-libico ■ gennaio 1969, i titolari — residenti in Italia — di depositi effettuati presso la Cassa di Risparmio della Libia, possa■■■ chiederne rimborso tramite l'Istituto di Credito delle Casse di Risparmio Italiane, Via San Basilio 15, Roma, che ne ■■■■ à direttamente l'incasso.

Le richieste dovranno pervenire all'Istituto di Credito delle Casse di Risparmio Italiane, inderogabilmente non oltre un anno da oggi.

**SOCIETÀ FINANZIARIA**
**concede**
**PRESTITI ■■■■■■■■ IN ■ ORE**

Via A. Doria, 7 (4° piano)
Tel. 544.265 - 532.975 - 533.001

## LETTERE D'AFFARI

# Le contrattazioni «a premio»

Un lettore ci scrive:

*Nei commenti di Borsa si parla regolarmente ogni ■■■■ di «risposta premi». Desidererei avere chiarimenti in proposito.*

Segue ■ firma

■ Borsa, oltre alla normale compra-vendita ■ azioni, si può ricorrere al mercato «dei premi». Si tratta di contrattazioni utilizzate dagli ■■■■tori differenziali per impostare iniziative speculative limitandone in pari tempo i rischi. Sono diffuse in tutto il mondo e ve ne sono di parecchie forme, ma in Italia ne primeggiano due: il premio «doont» e il premio «stellage».

Il primo consiste nell'acquisto, generalmente al prezzo del giorno, di una determinata quantità di titoli che il compratore potrà, o ritti■■■ ■ momento previsto dal calendario ■ Borsa (alla fine di ogni mese borsistico vi ■ la risposta «premi»), ■■■ gando ■■■ premio oltre ■ prezzo prefissato, oppure non ritirare, pagando solamente l'ammontare del premio stesso. Il premio è stabilito di volta in volta al momento della stipulazione del contratto e varia secondo l'andamento del mercato e dei ■■■ interessato: più un titolo ■ ricercato, più il premio relativo ■ alto.

I contratti a «stellage» conferiscono al compratore maggiori ■■■ al momento ■■■ la prevista (risposta premi, egli potrà ritirare i titoli prenotati, pagando il premio pattuito, oppure potrà consegnare al venditore una eguale quantità di titoli al prezzo d'acquisto iniziale, meno l'ammontare del premio. Ovviamente, in questo caso il ■■■ sto dell'operazione è maggiore, ma ■ speculatore può la■■■ su due scacchiere.

La durata di un contratto a premio è variabile: in genere, va da un mese a due o tre mesi, e il costo del premio aumenta in proporzione. I titoli a premio sono generalmen■■ forniti da banche, società finanziarie e operatori specializzati, che seguono giornalmente per giorno l'andamento delle quotazioni e si regolano in conformità.

Negli ultimi anni, i premi hanno rappresentato sui mercati italiani una grossa fra■■■ ■■ totale delle transazioni, tanto da squilibrare in molti casi il normale andamento delle contrattazioni a ■■■ tendenza. Anche in quest'ultima fase di rialzo, ■■■ hanno assunto una parte di grande rilievo.

**Renato ■■■■i**

# Saliti i prezzi dei metalli sui mercati internazionali

**Il rame passa da 589 a 608 sterline per tonn.**

*(Nostro servizio particolare)*
Londra, 26 aprile.

■■■ — ■ disponibile chiude a 608 sterline per tonnellata (89.759 lire al q.), contro 589 sterline (86.854 lire al q.) di venerdì 18 aprile.

Hanno contribuito a questo rialzo lo sciopero cileno, il rafforzamento dei prezzi negli Stati Uniti ■ le rinnovate incertezze monetarie.

Stagno — Il disponibile chiude a 1413 sterline per tonnellata (208.60) lire al q.), contro 1397 sterline del 18 aprile (206.239 lire al q.).

Mercato ben intonato, in armonia con l'andamento di Penang. La domanda è stata stimolata da considerazioni ■ carattere valutario.

Piombo ■ zinco — Chiusure: zinco 116 1/8 sterline per tonnellata (17.143 lire al q.); piombo, 114 1/2 sterline per tonnellata (16.904 lire al q.).

Vivace domanda per ■■■ trambi i metalli e prezzi in aumento, più forte per lo zinco.

**a. c.**

**Prezzi dell'oro**
(in dollari per oncia)

| MERCATI | 18 aprile | 25 aprile |
|---|---|---|
| Lon■■ | 41,225 | 42,30 |
| Zurigo | 41,26 | ■■■ |
| Parigi | 47,51 | 48,10 |
| Francoforte | 41,57 | 41,50 |
| Milano | 43,51 | — |
| New York | 43,45 | 43,50 |

# Notizie in breve

**Negli Stati Uniti le riserve totali di oro e valute straniere ammontavano alla fine ■ marzo a 15.760 milioni di dollari, rispetto a 15 miliardi ■■■ milioni di dollari alla fine di febbraio. Le riserve di oro, in particolare, sono aumentate di 35 milioni di dollari, salendo a 10 miliardi 836 milioni di dollari. Tale aumento è dovuto per le maggior parte agli acquisti statunitensi di oro francese.**

**L'industria automobilistica giapponese Toyo Kogyo Co., costruttrice della Mazda ha smentito oggi di avere in discussione con i responsabili jugoslavi la possibilità di montare i propri veicoli ■■■ in Jugoslavia. Finora i costruttori d'auto giapponesi non hanno ancora messo in cantiere un progetto di montaggio in un paese socialista, ma esistono tre progetti in ■■■ ■ studio che riguardano rispettivamente Cecoslovacchia, Polonia ed Ungheria. Il progetto cecoslovacco riguarda la Honda, quello polacco la Hino Motor Co. e quello ungherese la Nissan Motor Co.**

**In Gran Bretagna il prodotto nazionale lordo è ammontato nel 1968 a circa 34 miliardi 500 milioni di sterline, +3,5% in termini reali sul 1967. A prezzi correnti la produzi■■■ nazionale è ■■■ 6%.**

**In ■■■ il numero dei disoccupati è sceso in marzo a ■■■ ■■■: 374.100; ■■■ precedente: 439.500) secondo i dati dell'ufficio ■■■ Lavoro. In marzo i disoccupati ■■■ rappresentato 1'1,2% delle forze del lavoro (febbraio 1,8%, marzo 1968 2,2 %). Gli operai stranieri erano 1.233.000 (un ■■■ fa: 940.500).**

**■■■ Svezia nel primo bimestre 1969 ■ vendite di ■■■■■■■■■ no salite del 17 per cento ammontando a 24.227 (20.774 nel gennaio-febbraio 1968). Anche le vendite di autocarri e di autobus sono aumentate a 2282, contro 2117 di un anno prima.**

**La produzione mondiale di acciaio greggio passerà da circa 500 milioni di tonnellate (1967) a più di 600 ■■■ di tonnellate nel 1980, secondo ■■■ studio svolto dalla Commissione del Mer■■■**

**La super-petroliera Universe-Portugal, da 326 mila T.S.S., ha iniziato il suo viaggio inaugurale dal porto di Nagasaki (nel quale era stata allestita) verso il Ku■■■. La nave è lunga oltre 345 metri, larga oltre 53. Può trasportare 400 ■■■ metri cubi di petrolio.**

**■■■ National City Bank di New York ha acquistato il 40 per cento del pacchetto azionario della National and Grindlays Bank di Londra, una delle maggiori banche inglesi con attività principalmente all'estero e con depositi pari a circa ■■ miliardo e trecento ■■■■ ■ dollari.**

**■ produzione mondiale di gomma naturale è salita nel 1968 a 2.595.000 tonn. di 3.452.500 tonn. nel ■■■. Quella di gomma sintetica ■■ raggiunto 3 milioni 940 mila tonn. (3 ■■■ 415 ■■■ tonn. nel 1967).**

# ANNUNCI ECONOMICI

## ④ Compra - Vendita alloggi, locali, terreni

(Continua da [illegible] 16)

COLLINA Mozzafiati in palazzina finiti vero panoramici alloggi mq 200 termini agevolazioni vendesi. Telefonare 541-205.

COMPLESSO residenziale moderno, splendido giardino privato via Buenos Aires 10. Ambienti signorili, accuratissimi finiti. Tre grandi camere, ascensori ipoabsidiari, ingresso, bagno, ripostiglio, 1.400.000 mutuo 7.500.000. Quattro grandi camere, cucinotta, grande ingresso, ripostiglio, doppi servizi, 4.650.000 mutuo 40.000.000. Cabetti 571-044.

COMPRO oppure [illegible] box zona piazza Carpanini. Tel. 722-732.

CONTRATTUALMENTE garantito reddito 6,[illegible] Voltaire 17, 50 metri corso Francia. Appartamenti signorili, esclusività, prezzi limite prima casa: tinello, camera, cucinetta, bagno, ingresso, ripostiglio, 1.300.000 mutuo 4.400.000. Quadrilocale, cucinotta, bagno, ingresso, ripostiglio, 2.480.000 mutuo 6.192.500. Cabetti, 531-033. 710

CORSO Agnelli 46/7. Appartamento spazioso, moderno finissimo, cucinetta, ingresso, bagno 2.340.000, mutuo 5.400.000. Cabetti 531-033.

CORSO Francia vendiamo alloggio perfetto pagamento forniture, 4 camere cucinetta, tre signorile giardino storico, Nuovo dilazioni. Telefonare 599-472. 44765

CORSO Vittorio 4 signorile appartamento, splendida posizione, fronte viale alberato. Ottimi ampi camere, cucinetta, ingresso, bagno, ripostiglio, terrazzo, 5.400.000. [illegible] 5746-44.

CORSO Toscana ampio camera tinello ascensorizzato 5.500.000 dilazionato Telefonare 581-795.

DISPONIBILE immediatamente, appartamento signorile, zona e piano, via Tripoli 14. Quadricamere, ingresso, bagno 1.300.000, mutuo 3 milioni 100.000. Cabetti 531-033.

ELEGANTE casa residenziale, via Cellini 21. Signorile mobilissimo appartamento, grandi ambienti razionali, subito abitabili: salottino, [illegible] camere, cucina, doppi servizi, ingresso, [illegible] 5.750.000, mutuo 1.350.000. [illegible] Cabetti [illegible]-44.

EREMO rilievo terreno mq 5000 con modesta modesta vendo. Tel. 399-642.

ESPOSIZIONE camping centrale, piazza Bengasi subito causa trasferimento - Tel. 669-765. 2001

EX boiler Alemagna, via Foggia Pinelli, idonei per uffici, rappresentanze, depositi, con camera refrigerata per conservazione gelati, vendesi o affittasi. Telefonare 220-141 ore pasti.

FARA Novarese vendesi moderna villetta 2 piani recente costruzione bilocale cucina abitabile 2 camere letto. Ampio orto ombreggiato con vendita. Possibilità ampliamento 250 mc. terreno coltivato pianeggiante. Prezzo trattabile. Telefonare Cellarne 738-857. 11712

FENESTRELLE alloggio nuovo tre camere servizi rifiniture accurate vendesi 6.400.[illegible] mezzo interno o personali con ascensore Torino. Telefonare 533-909. 2001

FRAZIONAMENTO Oderda 34 stabile Cidoni, alloggi, negozi, box investimento, vendesi rav. Cimi, Avogadro 3. 51958

FRAZIONAMENTO grazi eccezionalmente conveniente: corso Unione 28. Costruzione moderna, signorile, posizione tranquilla, grande giardino condominiale. Ilarne, cucinotta, bagno, ingresso, ripostiglio, 1.400.000 mutuo 5.750.000. Telefonare, cucinotta, bagno, ingresso, ripostiglio, 2.500.000 mutuo 5.700.000. Cabetti 531-033. 710

IMPRESA vende piena prima metà mese per cause decesso socio Mirafiori ultimi alloggi liberi, attuali e negozio con terreno annesso ed autorimessa reddito 7,5%. Tel. 766-678 oppure 514-693. 1901

[illegible] zona Mirafiori ultimi alloggi liberi, attuali e negozio con terreno annesso ed autorimessa reddito 7,5%. Tel. 766-678 oppure 514-693. 1901

IMPRESE specialisti 100-300 mq zona Gruppo Finanziario Lombardo in Torino, Asti, Cuneo ed province. Scrivere: «Ets-Kompas Pubblicità 469 — 10100 Torino». 50028

INCANTEVOLE panorama collina Salsasio via Orvieto 28/38. Moderna, semplice villetta: nove camere, 5 servizi, luminoso terrazzo, praticissimo giardino 1.400.000, mutuo 5 milioni 500.000. Cabetti 535-435.

INCREDIBILE Corso Francia 329, signorile appartamento vero ufficio, ristorante, cucinetta, ingresso, bagno 1.300.000 mutuo 3.500.000. Cabetti 531-033. 710

INVESTIMENTO di pregio: via Assietta via Pas. Nuovissima costruzione, grandi piccolo condominiale. Appartamenti primo ordine due, tre, quattro camere, cucinetta, ingresso, bagno, ripostiglio, terrazzo da 1.200.000 mutuo 3.000.000 a 2 milioni 700.000 mutuo 6.300.000. Cabetti 518-044. 710

LA più incantevole villa della zona Rosta (Sunna Antiglia). Sei camere, salone, rappresentanza, cucina, tinello, splendido giardino 13 metri, mutuo 15.000.000. Cabetti 531-033. 0710

LA TRUILI: Villa [illegible], ristrutturata residenza: Ampiissima pacina, tennis, metanoli, 90 km. privato. Appartamenti arredati: trilocali soggiorno, cucina, due camere, ingresso, bagno 1.200.000 mutuo 3.000.000. Quadrilocale, soggiorno, cucina, biscamere, ripostiglio, bagno 2.400.000 mutuo 5 milioni 760.000. Cabetti 518-044.

LOCARE seminuova mq 180 uffici terrib., private vende. Tel. 565-350.

LOCALI industriali mq. 400 con ufficio Madonna vendesi Tel.. 669-902.

LOCALI seminuovi luminosi ristrutturati completamente, via Cabrio 51 (Crocetta), Amministrazione Capello 8122-789. 51261

LUMINOSISSIMA nuova costruzione, signorile posizione corso Unione Sovietica 241. Appartamenti stile moderno, luminosissimi, quasi tutti angolari: salottino, due grandi camere, vano ripostiglio, sala bagno, spazioso ingresso, terrazzo, [illegible] 750.000 mutuo 6.850.000. Splendido, ne grandi doppi, due [illegible] vano ripostiglio, spazioso ingresso, terrazzo, 4.450.000 mutuo 10.350.000. Cabetti, 578-046.

LUSSUOSI appartamenti panoramici dintorni Torino collina via Ventimiglia 104. Posizione eccezionalmente verde, ridossamento, signorile. Eleganza, moderno confortevole residenziale. Ambienti luminosi, distribuzione razionale, finiti. Grande spazio libero condominiale relax, quiete ideali. Prezzi limite valore zona. Tre grandi camere, cucinotta, bagno padano, ingresso, ripostiglio, pogliaio, doppi terrazzi, 1.225.000 mutuo 3.325.000. Quattro grandi camere, cucinotta, ripostiglio, pogliaio, ampio bagno, ingresso, doppio spazioso terrazzi, 4.350.000 mutuo 9.295.000. Salone, ideazione originale, cucinotta, biservizi, vano doccia, ripostigli, pogliaio, giardino privato, solo 2 minuti, 5.865.000 mutuo 13.681.000. Salone spaziosissimo, tre piazze, cucinotta elettro-interno, soleil levanti, ridossi garantiti, ampia cucina, biservizi, ripostigli, pogliaio, 3.360.000 mutuo 7.840.000. Incantevoli unici panoramici. Nostra equipe sul posto ideazione finanziamenti. Cabetti 531-033.

MACAZZINO deposito [illegible] 210 Regione Borgo vendesi privato. Telefonare ore pasti 346-867.

MARE - Borghetto S. Spirito «Condominio Monti Oliveto» splendidi appartamenti bilocale, cucina, ingresso, bagno 1.300.000 mutuo ottimo 20.000. Telefonare, cucinotta, ingresso, bagno, ripostiglio 2.600.000 mutuo 3.600.000. Cabetti 533-015.

MERLA Lipari «Complesso Residenziale Nadia» via Bardili. Elegantissimi appartamenti ingresso, bagno [illegible] 1.500.000 mutuo [illegible] 5 milioni 30.000. Cabetti 578-046.

MONCALIERI Italia di vendo alloggio 3 camere tinello servizi. Telefonare 365-303. 49413

MONTI della Luna vendesi villa 5 mansarda 5 camere e doppi servizi. Tel. 321-360. 2001

MUDI acquisto autotreno Fiat 682 N1 2.850.800 mutuo 4 milioni 100.000. Telefono 515-518.

NEGOZI affittasi privato vasto locale uffici. Telefonare 340-867 ore pasti.

NEGOZI, bassi provvisori via Cecchi vende ditta impresa. Tel. 714-365

NEGOZIO panificazione, XX Settembre mq 70, vendesi, affittasi, attrezzi 7.000.000 contanti. Telefonare 511-948. 0031

OTTIMA sistemazione piccole famiglie, appartamenti piano-luce. Corso Cavaliere 190: tinello, cucinotta, ingresso, bagno, ripostiglio 2.600.000 mutuo 3.600.000. Cabetti 533-015.

PIETRA Ligure «Complesso Residenziale Nadia» via Bardili. Elegantissimi appartamenti ingresso, bagno [illegible] 1.500.000 mutuo [illegible] 5 milioni 30.000. Cabetti 578-046.

PIR di la ragazza ipsilo, verde, compatibile: via Livorno 37. 50 metri corso Grande. Costruzione modernissima, elegante, appartamenti signorili, ben distinguendi. Prezzi competitivi, [illegible] finanziamenti facilissimi: [illegible] cucinetta, ingresso, bagno, ripostiglio, 4.400.000 mutuo 9.300.000. Salone, tinello, ingresso, bagno 2.500.000 mutuo 5.400.000. Cabetti 533-015.

PIRAMIDE Via Cigna 114 vendesi alloggio 4 camere cucinetta servizi doppi ingresso, bagno, ripostiglio, terrazzo, 4.450.000 mutuo 10.350.000. Cabetti 578-046.

PIRAMIDE nuova costruzione, via Ormea 114 vendesi alloggio 4 camere cucinetta servizi doppi ingresso, bagno, ripostiglio, terrazzo, 4.450.000 mutuo 10.350.000. Cabetti 578-046.

PIROSSASCO Villaggio Sole 1000 mq. terreno pianeggiante approvato per villa panoramico vendo 12.000.000. Telefonare 657-811. 2001

POZZO Strada privata vende alloggio 120 mq. ampio ingresso, cucina tipica boc, disposi. Telefonare 794-189.

PRECOLLINARE vendesi splendido tre camere cucina ripostiglio due bagni cantina giardinetto [illegible] per due macchine. Tel. 511-451.

PRIVATO vende alloggetto nuovo. Tel. 365-488. 49065

PRIVATO vende alloggio Giaglione via Tanaro, servizi 5.500.000. Telefonare 518-449. 2001

PRIVATO vende alloggio pochissimi termine pagamento 5 camere salone doppi servizi. Telefonare 724-453.

PRIVATO vende terreno per villa zona Lanzum. Telefonare 748-571.

PRIVATO vende 3 camere più servizi, corso Trieste. Tel. 291-844.

RIVOLI centro vendesi alloggio 5 camere biservizi abitabile. Telefonare 910-679. 2001

RIVOLI centrale vita signorile zona residenziale vendesi alloggio 4 camere salone doppi servizi doppio [illegible] giardino. Telefono [illegible] 9-661.

RUBIANA, vendesi in villa, appartamento arredato, quattro camere, salone, doppi servizi, riscaldamento, autonomo, giardino. Tel. 343-948.

SANGANO vendesi terreno 900 mq. progetto approvato. Tel. 555-744.

SANREMO meravigliosa residenza Bernardi, Viale Cardinal 15 (Corso Inglesi). Lussuosissimi palazzine civile piano moderni. Appartamenti [illegible] ingresso, bagno, cucinetta, ripostiglio, 4.400.000 mutuo 9.300.000. Salone, tinello, ingresso, bagno 2.500.000 mutuo 5.400.000. Cabetti 533-015.

SANTA Rita corso Cesare Correnti 65. Grandissimo appartamento, piano alto panoramico. Quadricamere, bagno, ingresso, tricamere. Vero affare! Soltanto 7.700.000 mutuo 3 milioni 150.000. Cabetti 578-046.

[illegible] nuova costruzione Orbassano ampio posto Torinese 10 minuti a minuti. L'immobiliare, 902-542. 1-1200

SESTRIERE Fraz. [illegible] ridotta posizione edificabile con progetto vendesi. Scrivere «Ets-Kompas Pubblicità 494 — 10100 Torino».

SOPPORNO «Condominio della Orientale» via Ferrata. Appartamenti signorili: bicamere, bagno, ingresso 1.300.000 mutuo 3.650.000. Telefonare, ingresso, bagno 2.500.000 mutuo 5.600.000. Cabetti Cas Vezzoso 578-046. 710

TAURELOSIA splendida posizione Borgaretto-Venticelli. Completo Residenziale e Valle Sauli». Via Cigna «Giardini». Vicinissima spiaggia, giardino condominiale. Appartamenti: bicamere, bagno, ingresso 1.200.000 mutuo 2.500.000. Tricamere, bagno, ingresso 2.050.000 mutuo 4.400.000. Cabetti 533-015.

TAURINENSE vendesi alloggi 2-3-4 camere [illegible] Tel. [illegible].

TEKNEKI acquisti appartamenti contanti Gruppo Finanziario Lombardo zone semiperiferiali proprietà signorili. Scrivere: «Ets-Kompas Pubblicità 479 — 10100 [illegible].

TELERNO collina Torino (Reaglie) proprio sul ridosso alligne 11 alloggi 500.000. Amministrazione Capello 512-159. 31261

TERRENO splendida posizione zona Cesana, acqua potabile, luce, cintura Torino. Telefonare 251-714. 49415

TERRENO industriale cintato Torino con servizi. Vendo. Telef. 531-251.

TERRENO industriale mq. 1500-2000 cerasi bus linea tram. Telefonare 892-542.

TERRENO 700 mq. unità immediata pagabile approvato rilascio 4 camere servizi garage 7.100.000 compreso progetto costruzione zona ottima posizione. Telefonare 656-123 pasti.

[illegible] vendesi bellissima posizione proprio approvato villa vendesi. Scrivere: Ets-Kompas Pubblicità 1310 — 10100 Torino». 48288

VARENNINO, via Silvio Pellico 31. Appartamento V.I.P. Posizione centralissima proprietario corso Nazario d'Azeglio. Rifinitissimi: cucinotta, ripostiglio, pogliaio, vari cubicoli. Subito abitabile subito, cucinotta, bagno, ingresso, ripostiglio, pogliaio, camerata, cucina, piccoli, ingresso 45.000.[illegible] disponibilissimi. Cabetti 531-033. 0710

VILLACROSIA splendida posizione Borgaretto-Venticelli. Completo Residenziale e Valle Sauli». Via Cigna «Giardini». Vicinissima spiaggia, giardino condominiale. Appartamenti: bicamere, bagno, ingresso, tricamere, bagno, ingresso 1.200.000 mutuo 2.500.000. Telefonare, bagno, ingresso 2.050.000 mutuo 4.400.000. Cabetti 533-015.

VANCHIGLIETTA vendesi alloggi 2-3-4 camere [illegible] Tel. [illegible].

VENDESI alloggio ingresso bicamere cucinino ammobiliato. Moncalieri, via Pilcont 4, Abbadia Capo, Savona.

VENDESI cascinetta con terreno, potabile, luce, cintura Torino. Telefonare 251-714. 49415

VENDESI casetta in Carpignano Dora. Tel. 790-624.

VENDESI mura negozio recentemente ristrutturati Borgo Lobbietto superficie 21 mq. Telefonare 765-486.

VENDESI a [illegible] metanodo mq 80 circa corso Calvoli completa di bella falegnameria. Telefonare 5164-54.

VENDESI villa con mutuo, collina Trofarello. Telefonare 447-545.

VENDESI zona Crocetta, 2 camere tinello e servizi. Telefonare 126-360.

VENDO alloggio composto 3 camere tinello servizi, ubicato in maggio. Via Luigi Nicotera. Telefonare 591-713. 4941

VENDO, zona ottimamente servita, mq. 1410-800 proprio appartamento Bastia sul Tagliamento 245.000. Villa Silvestrini: salone, cucinotta, ingresso, bagno, terrazzo, garage, giardino 11.745.000 mutuo 1.34.1000. Cabetti 533-451.

VENDO centralissimo Borgo S. Rita fuoriconcorso [illegible] due camere tinello cucinino servizi cantina quinto piano ascensore libero 30 gennaio 1970. Tel. [illegible] ore pasti.

VENDO villetta 3 alloggi, 4 camere, due garage, giardino. Grugliasco, Torino 211-465. 2001

VENDONSI 5 camere servizi, ingresso, più 2 mansarde, libero. Corso Brescia. Tel. 857-257.

VIA Foligno 109, ingresso vasto di mirabile complesso residenziale signorile giardino, alloggi, negozi, box. Telefonare 705-431, 731-893.

VICO Canavese, salubre, ridente, tranquilla mezzacampagna. Caratteristico «Villaggio Torino». Appartamenti moderni: tricamere, bagno, ingresso, terrazzi [illegible] 2.000, saldo 3.500.000. Cabetti 533-015.

VILLA ottocentesca, parzialmente ristrutturata Alpi, Lanzo, ottimo caratteristiche piante signorilissime, parcheggio, giardino, recinta mura, proprio approvato ampliamento, posizione, vendita, semicentrale Zona Alpignano. Adatta anche industria. Tel. 43-330-44-424 Ore.

VILLA Pino due piani nove camere due alloggi 35.000.000 circa stanno vendesi, scrivere «Ets-Kompas Pubblicità 1116 — 10100 Torino».

VILLAGGIO Torino Borgaretto S. Spirito alloggi con giardino vendesi. Tel. 822-349. 1001

VILLETTA nuova panoramica privato vendesi cinque vani garage terrazzo giardino Casagrande Pa. Telefonare 171-713. 47752

VILLE Rivoli vendo quattro diverse ottime salone doppi servizi giardino. Tel. 702-751. 2001

VILLETTE vari-tad, collina vicinanze Torino, Colletto, strada Orbassano-Piverone. Villaggio Servizio, parcheggio interno, comodi, tranquillità, pace, silenzio, soleggiatissime, pareti-finestre, Club, circolo ricreativo. Villa Californiana: salone, tinello, cucinotta, ingresso, bagno, garage, parco, giardino 11.745.000 mutuo 1.34.1000. Cabetti 533-451.

VOLUTE vendesi vostro appartamento? Notari clienti sono vostra disposizione. Ricevono [illegible]. Diurna 552-765. 50253

ZONA Molinette vendesi blocco locale fronte strada mq 1400 palazzina affigge [illegible] vari. Telefonare 697-363.

4ª civ. milione affare garantito contrattualmente non affitti. Via Artisti 22. Miari regalia affittasi parecchi da più lontano più appartamenti vicinissimi centro, ingresso, bagno, pogliolo, complessivamente 7.100.000, mutuo 1.500.000. Cabetti 174-044.

4ª via Brissogne vicinissimi Stadio 1-2 camere tinello cucinino servizi 30% contanti. L'Immobiliare 502-314.

12/14 via Plastiglio, ultimissime pezze Sebastia, ottimi redditi, 7.10.000 contanti. L'immobiliare 502-314.

16 via Berg Pisani, vicinanze via S. Paolo, 1-2 camere tinello cucinino servizi, 450.000 contanti camerai. L'Immobiliare 505-290. 5-1201

52/99 [illegible] delle Prunie, terrazza Mongioverde, 1-2 camere tinello cucinino servizi 30% contanti. L'Immobiliare 505-290. 5-1201

136 corso Taranto, fronte Fiat, consegna immediata 2-3 camere cucinetta servizi 30% contanti più mutuo. L'Immobiliare 502-314.

## ⑤ [illegible] affitto alloggi, locali, terreni

A. CONIUGI referenziati [illegible] 1-2-3 camere, servizi. Telef. 769-800.

AFFITTE appartamenti di affittare. [illegible] garantisco immediato e civile. 8.594. Telefonare 535-716

CAMERA indipendente possibilmente servizi affittasi Torino centralissima discreta. Telefonare 545-620.

CERCA piemontese referenziata camera e alloggetto mobil. Telefonare 399-321. 49902

CERCASI [illegible] 3 vani bagno Vittoria, cortile, referenziati solvenza. Telefonare [illegible] — 10100 Torino». 50058

CERCASI camera tinello servizi nuove o abitabile. Telefonare 416-451.

CERCASI in affitto zona piazza Bengasi locale mq. [illegible] 400 per laboratorio lavorazione plastica preferibilmente pianterreno. Scrivere: «Ets-Kompas [illegible] — 10100 Torino». 41512

CERCASI preferibilmente affitto zona periferia Lanzo alloggio 2000 mq. Tel. 815-344.

CERCASI no ufficio una camera piazza Statuto, ottimi redditi 750.000 contanti. L'Immobiliare 502-314.

CERCO casetta mezzanino giardino periferia Torino. Tel. 675-524.

CERCO CONIUGI cercasi alloggio ammobiliato e non, 3-4 camere servizi libera subito Barriera Milano dintorni. Telefonare 758-459 ore pasti.

CONIUGI senza figli cercano cucina e stanza. Telefonare 171-015.

CONIUGI referenziatissimi medio ceto senza figli cercano 2 camere servizi non indispensabile riscaldamento ammobiliati. Telefonare martedì 29 al 644-049. 50657

COPPIA soli cercasi alloggetto preferisci Crugliasco Rivoli. Telefonare 311-668. [illegible]

FAMIGLIA piemontese, 6 persone, cerca ottimi alloggi 1400.000 mensili. Telefonare 537-668.

FAMIGLIA referenziatissima alloggio 6 stanze e villetta dintorni Torino, Telefonare [illegible]-780. 49250

[illegible] dal referenziatissima zona stazione piemontese. Accompagnatrice Casella Postale 7, Ferrovia Torino. 49263

IMPIEGATO cerca alloggetto con cortile garage via Breglia. Telefonare 211-353. 49123

IMPIEGATO cerca pianoterra in buon nuovo. Telefonare 531-184 pasti ufficio. 49266

INSEGNANTE referenziata [illegible] alloggio 4 camere, 5. Donato. Telefonare 731-829. 49424

LOCALE industriale zona periferica mq 250-450 coperti. Tel. 886-496.

NEGOZIO [illegible] 100, via Roma [illegible] immediate cercasi. Scrivere: «Ets-Kompas [illegible] 49279 — 10100 Torino». 50058

PERSONA sola cerca alloggetto vuoto ammobiliato nella panoramica, zona Piazzola. Scrivere «Ets-Kompas Pubblicità 1187 — 10100 Torino». 49011

PROSSIMI sposi affitterebbero alloggio prezzi modici libero giugno. Telefonare 215-5[illegible]. 49387

[illegible]SSIMI sposi cercano alloggio quieto tinello e servizi. Telefonare 311-819. 49 068

PROSSIMI sposi cercano 2 [illegible] cucina più servizi. Telef. 854-184.

RISERVATA cerca camera indipendente servizi. Telefonare 651-964.

SPOSI referenziatissimi cercano camera cucina servizi 25.000 mensili, possibilmente zona Mirafiori. Telefonare 531-948 49105

SPOSINI cercano alloggio, giardino, riscaldamento, servizi, Torino, dintorni. Telefonare 531-195.

SPOSINI cercano alloggio per mese di [illegible]. Telefonare 36015.

SPOSINI cercano due camere tinello servizi Barriera Milano. Telefonare 246-972. 49305

## ⑥ Offerte affitto alloggi, locali, terreni

A. REFERENZIATO amobiliata, villetta vista, attigui [illegible] ottimi servizi. Re Umberto 19, tel. 538-194.

AFFITTANSI due alloggi due negozi zona Crocetta. Telef. 519-941 pasti. 4913

AFFITTASI a privati apoi 1-2 camere, tinello. Tel. 366-595.

AFFITTASI alloggi amobiliati vicino il mare in località di Diano Marina. Telefonare 295-056.

AFFITTASI alloggio signorile autonomo, 3 camere, cucina, doppi servizi, camera arredo corso Vittorio 21. Rivolgersi portineria. 4975

AFFITTASI alloggio signorile 3 camere intera cucina doppi servizi. Via Bagino 2, dalle ore 14-21.

AFFITTASI ambulatorio medico zona Lanzo. SPESE: a Ets-Kompas Pubblicità 1202 — 10100 Torino».

AFFITTASI bellissima villa 100.000 mensili, [illegible] km Torino, palazzo ideale, ecco [illegible] mensili. 449-384.

AFFITTASI casetta in campagna ogni confort, 15 km da Torino. Telefonare 597-311. 4965

AFFITTASI centralissimo negozio mq. 71. Tel. 511-522. 4976

AFFITTASI ufficio [illegible] doppi servizi Lamarmora Arcinelli, garantito. Telefonare 83-73 ore pasti.

AFFITTASI corso Francia locale mq. 90 adatto ufficio magazzino laboratorio. Tel. 367-000 ore ufficio.

AFFITTASI garage via [illegible] 100 uso magazzino zona Lingotto. Telefonare [illegible] ore pasti.

AFFITTASI locale per [illegible] persone mq. 450 circa. Tel. [illegible].

AFFITTASI locale per uso magazzino o laboratorio altezza mq 180 zona Mirafiori. Tel. 541-444.

AFFITTASI locale uso autorimessa privata Rivalgiaf portineria, via Bidone 8. 4940

AFFITTASI Mercadini, strada traffico, locale mq. 400, magazzino-capannone-laboratorio altezza. Telefonare 541-650 49049

[illegible] negozio [illegible] ingressi, vetrine mezzo abitabile. Stevis Mercadini. Telefonare 545-451, 598-113. 49025

AFFITTASI Piazza [illegible] felice, piano 1° ampi locali ben disposti, già in uso come ufficio, mq. 500 circa, ingressi su due vie. Telefonare 538-958. 49181

AFFITTASI ultimo alloggio ottavo piano corso Vittorio Emanuele 101 ottima cucina. Telefonare 751-853 ore ufficio. 49059

AFFITTASI 64.000, febbraio 120, primo signorile signorili cinque camere servizi garage. Tel. 725-75[illegible], 501-797.

AFFITTERÀ alloggio ammobiliato Cigoria 1 mese cucina bagno. Telefonare 122-330. 4912

AUTOTRASLOCHI sgravi specialization nelle spese specializzati. Telefonare 621-571 dott Chemisio.

AUTOTRASLOCHI accurati con garanzia preventivi i richiesti. Telefonare 597-206 (Collino). 2001

AUTOTRASLOCHI assicurati Torino tutte Italia, garanzia, prezzi. Telefonare 124-895, Leonardi.

AUTOTRASLOCHI puntuali prezzi modici lungoni taboriti. Tel. 657.051 Mercalpo. 4-4858

AUTOTRASLOCHI Torino dintorni viaggi settimanali Torino-Roma-Catania. Tel. Salarolese 83-714.

CAMBIEREI alloggetto affittasi corso Francia con altro luogo Vanchiglietta. Tel. 726-165. 49036

CANTINA centralissima grande affittasi ufficiali. Tel. 535-205.

CENTRALISSIMA signorile camera con bagno a distinto affittasi. Telefonare 534-487. 49250

COLLINA 5. Vito affittasi due locali, cucina, giardino, orto. Telefonare ore pasti 585-494.

DUE camere libere ristorante piano attico affittasi 33.000 Monginevro-Marenchesco. Scrivere: «Ets-Kompas 618 — 10100 Torino».

LIBERO maggio, signorile centrale 4 camere, ufficio due ingressi giardino. Telefonare 51-6589.

LOCALE industriale zona periferica [illegible] mq 240 circa. Telefonare 69-902. 49161

LOCALE mq. 240 zona semicentrale luminoso ufficiale attuali deposito-laboratorio eventuale. Telefonare 535-950. 49021

LOCALE uso deposito magazzino via Assisi 35 affittasi. Tel. 766-475 ore ufficio. 1401

NEGOZI, bassi provvisori via Cecchi affittasi-vende ditta. Telefono 565-844. 49049

NEGOZIO [illegible] 100, via Roma affittasi immediate cercasi. Scrivere: «Ets-Kompas [illegible] 49279 — 10100 Torino». 50058

PERSONA sola cerca alloggetto vuoto ammobiliato nella panoramica, zona Piazzola. Scrivere «Ets-Kompas Pubblicità 1187 — 10100 Torino». 49011

PROSSIMI sposi affitterebbero alloggio prezzi modici libero giugno. Telefonare 215-5[illegible]. 49387

[illegible]SSIMI sposi cercano alloggio quieto tinello e servizi. Telefonare 311-819. 49 068

PROSSIMI sposi cercano 2 [illegible] cucina più servizi. Telef. 854-184.

RISERVATA cerca camera indipendente servizi. Telefonare 651-964.

SPOSI referenziatissimi cercano camera cucina servizi 25.000 mensili, possibilmente zona Mirafiori. Telefonare 531-948 49105

SPOSINI cercano alloggio, giardino, riscaldamento, servizi, Torino, dintorni. Telefonare 531-195.

SPOSINI cercano alloggio per mese di [illegible]. Telefonare 36015.

SPOSINI cercano due camere tinello servizi Barriera Milano. Telefonare 246-972. 49305

## ⑦ Locali villeggiatura

A. NIZZA monferrato vendo, alloggi, villini, locali diverse. Telefonare 610-835. 3127[illegible]

A Lanzo Cons. Antani vende affitta alloggi ignoti. Telefono tonte 96-186, Torino 356-067.

AFFITTANSI due appartamenti ammobiliati maggio giugno luglio, Piazza Lagrie. Telefonare 391-218, Milano. 2001

AFFITTASI alloggio Lauzetta maggio giugno luglio. Tel. 682-071.

AFFITTASI appartamento Pelve Lipure vicino mare, maggio-luglio-settembre. Telefonare 251-710.

AL mare vendesi alloggi villeggiatura. Ingresso Nazionale San. Borgaro Lungo Spirito (Savona), telefono 96-1399, Torino (dal. 677-852, Milano telefono 46-717-96.

ALASSIO, affittasi camera tinello, cucinetta, servizi completo familiare. Telefonare 559-151 Torino. 49054

ALASSIO affittasi villetta soggiorno vicino mare maggio successivi. Rocca, 93-748. 1001

APPARTAMENTO sul mare, Varigotti (Savona) spiaggia privata, 5 letti, 2 servizi, terrazzi. Scrivere Lina Dodero, via Rimini 51, Genova.

ARMA di Taggia, affittasi annualmente dal 1° luglio '69 due camere cucina bagno disposizione casa nuova vista mare collina. Telef. 532-898.

BERGEGGI Nuova ampliamento moderna 40 mq. Cir. 6-11, 15-18. 49139

BORDIGHERA affittasi appartamento ammobiliato inizio settembre. Guardi Villanova Bordighera Telefonare 20-520. 49163

CERCO affittare, mai maggio-settembre alloggio eleganzemente arredato, 4 persone, 4 letti zona di pianura Alpi Marittime vicino mare. Scrivere a Ets-Kompas Pubblicità 1135 — 10100 Torino». 4901

CERISOLE Reale quota 1600 vendesi casetta nuova quattro vani, portico, riscaldamento, bagni nella terrazza, acqua, luce, strada. Tel. 012-4-6355.

DIANO Marina affittasi alloggio 100 metri mare. Maggio, successivi. Telefonare 325-879, 10-535).

FINALE Ligure affittasi alloggio ammobiliato maggio-giugno. Telefonare 751-853. 49119

FINALPIA affitto villa arredata alloggio due tre camere, servizi, terreno particolare. Eventualmente camere cucina servizi 25.000 mensili. Possibilità mensilmente adulti. Scrivere «Ets-Kompas Pubblicità 1187 — 10100 Torino». 49106

FINALPIA affittasi alloggio due camere cucina servizi 25.000 mensili, possibilmente zona Mirafiori. Telefonare 531-948 49106

FRASSINI sposi affitterebbero alloggio prezzi modici libero giugno. Telefonare 215-5[illegible]. 49387

[illegible]SSIMI sposi cercano alloggio quieto tinello e servizi. Telefonare 311-819. 49 068

PROSSIMI sposi cercano 2 [illegible] cucina più servizi. Telef. 854-184.

RISERVATA cerca camera indipendente servizi. Telefonare 651-964.

SPOSI referenziatissimi cercano camera cucina servizi 25.000 mensili, possibilmente zona Mirafiori. Telefonare 531-948 49105

SPOSINI cercano alloggio, giardino, riscaldamento, servizi, Torino, dintorni. Telefonare 531-195.

SPOSINI cercano alloggio per mese di [illegible]. Telefonare 36015.

SPOSINI cercano due camere tinello servizi Barriera Milano. Telefonare 246-972. 49305

## ⑧ Alberghi e Stazioni climatiche

ALASSIO Ormisda Angela, ridotazione 62-705. Centralissima vicinissima mare, prezzi stagionali.

(Continua a pag. 21)

**Serenità e sicurezza sono il nostro prodotto più importante.**

Per [illegible] pensa all'avvenire [illegible] figli e vuole difendere il benessere che ha saputo raggiungere per loro.

Per [illegible] sente [illegible] responsabilità e guarda in faccia la vita.

Cioè: per chi non vuol restar solo nei momenti difficili.

Ecco l'utilità [illegible] la forza di una buona Assicurazione SAI.

Perché la SAI assicura tutto: dalla vita [illegible] infortuni, dalle auto agli incendi e furti.

Ogni possibile rischio, fino ai quelli atomici.

Alle esigenze e alla fiducia dei propri assicurati, la SAI risponde con un servizio veloce [illegible] preciso, [illegible] garanzie semplici [illegible] chiare.

Ed ecco la SAI oggi:

più d'un milione e mezzo di assicurati, gestione elettronica delle polizze

870 Agenzie in [illegible] oltre cento milioni pagati ogni giorno.

Per questo [illegible] considerata oggi l'Assicurazione moderna per chi guarda in faccia la vita.

SAI assicura

cosa beviamo? Gancia americano l'aperitivo che dissseta

I contadini lo attendono da 15 anni

# Il fondo nazionale contro la grandine

**Il governo, malgrado [illegible] trovare il finanziamento, [illegible] ad approvarlo [illegible] urgenza perché entri in vigore prima dell'estate**

## Oggi manifestazioni di protesta in Piemonte

*(Nostro servizio particolare)*
Roma, 26 aprile.

Manifestazioni e cortei [illegible] di protesta degli agricoltori si svolgeranno domani in alcuni centri del Piemonte. I contadini si [illegible] a dar battaglia» [illegible] autorità: sono stanchi di aspettare una [illegible] che disciplini definitivamente la provvidenza per i danni [illegible] grandine. Dicono: «Gli anni scorsi, quando i nostri raccolti furono distrutti, ci fecero tante promesse, ma fuori che cosa abbiamo avuto di concreto? Nulla. Siamo pronti a tutto, se non [illegible] aiutano».

Nella protesta v'è molto [illegible] vero. Da 15 anni regolarmente, ad ogni legislatura, vengono presentate proposte di [illegible] per i [illegible] delle calamità atmosferiche [illegible] non hanno mai fatto [illegible] tempo [illegible] votate. Ci [illegible] stati, è vero, provvedimenti per il maltempo (ad esempio gli interventi straordinari disposti dal [illegible]), ma in pratica si [illegible] fatto [illegible]. I danni però [illegible] ingenti: si calcola che per grandine, gelo, siccità, superino, ogni anno, cento miliardi di lire; [illegible] alcune zone, come l'Astigiano, il 70 per cento degli agricoltori ha il raccolto distrutto [illegible] due anni.

Ora il problema è di imminente soluzione. Il ministro dell'Agricoltura, Valsecchi, ha già elaborato un progetto per la costituzione [illegible] fondo antigrandine ancora in attesa di finanziamento. Vi [illegible] [illegible] ieri difficoltà per trovare le decine di miliardi necessari al finanziamento, ma il governo [illegible] deciso a votarlo subito perché [illegible] in vigore entro l'estate.

Il testo non è ancora noto; tuttavia i socialisti hanno già fatto sapere che si faranno alfieri d'un intervento diretto dello Stato per il risarcimento dei danni, in modo da garantire il reddito all'agricoltore. Questo principio è stato ribadito di recente dal sottosegretario Romita, il quale ha dichiarato ad Asti «che non si tratta d'un problema di buon cuore o di soccorso, ma che va inquadrato nell'ambito della programmazione».

Oltre al provvedimento governativo, esistono altre norme. Si tratta [illegible] progetti di legge presentati [illegible] tutti i gruppi politici riuniti in un unico provvedimento, ora fermo in commissione alla Camera, ed si sa quando potrà essere [illegible]. Prevede [illegible] concessione di contributi dal 50 al 30% per sistemare i terreni, ricostituire gli impianti, i fabbricati, i capitali in dotazione ed esercizio. Altri interventi [illegible] fissati per le scorte vive e morte. [illegible] sovvenzioni fino ad un massimo di 30 milioni vengono concesse dall'Ispettorato dell'Agricoltura [illegible] quale bisogna presentare domanda in [illegible] carta libera. Se la [illegible] supera i 30 milioni, provvede il ministero.

La [illegible] stabilisce che alle aziende agricole le quali abbiano subito la perdita nella produzione lorda vendibile totale non inferiore al [illegible] per cento, possono essere concessi prestiti ad ammortamento quinquennale, al tasso dell'1 per cento. Le zone che usufruiscono dei contributi sono fissate dal ministro dell'Agricoltura di concerto con quello del Tesoro.

**Pierangelo Coscia**

### Nell'Astigiano chiedono la procedura d'urgenza

*(Nostro corrispondente)*
Asti, 26 aprile.

*(u. m.)* Il Fondo di solidarietà per il risarcimento dei danni causati dalla grandine è il problema numero uno all'attenzione dei partiti politici e delle organizzazioni [illegible] che hanno indetto una manifestazione per domani domenica, alle ore 10 nel [illegible] castello di Costigliole d'Asti, durante la quale si [illegible] pubblicamente la discussione [illegible] procedura d'urgenza della vasta proposta di legge.

[illegible] diversi anni [illegible] parla di un Fondo permanente per i danneggiati dalla grandine. Pino ad [illegible] però, il problema non [illegible] stato affrontato né dal governo [illegible] dal Parlamento.

Alla manifestazione aderiscono [illegible] psi, il psdi, il psiup, il pli, il pri, il partito rurale e diverse organizzazioni.

[illegible] democrazia cristiana e i coltivatori diretti [illegible] indetto [illegible] manifestazione per l'11 maggio.

Una zappatrice per [illegible] (con sfittone) all'opera in [illegible] risaia asciutta

# Migliorata la legge sulle pensioni a favore di coltivatori e braccianti

**Le modifiche votate dal Senato saranno approvate dalla Camera in settimana - Poi il provvedimento entrerà in vigore - Gli aumenti avranno decorrenza dal 1° gennaio 1969**

(Nostro servizio particolare)
Roma, [illegible] aprile.

*La nuova legge sulle pensioni interessa tutti i lavoratori [illegible] terra, soprattutto dopo i miglioramenti decisi dal Senato. Certamente la Camera [illegible] definitivamente il [illegible] testo entro i prossimi tre giorni.*

*Dal mese di maggio vengono riliquidate alle donne, con gli stessi criteri che agli uomini, le pensioni contributive [illegible] più percettive. [illegible] dove dei lavoratori [illegible] terra [illegible] la pensione [illegible] reversibilità del coniuge.*

*Per i lavoratori della terra «dipendenti» (braccianti e salariati) il minimo viene elevato [illegible] 13 [illegible] lire [illegible] sempre dal 1° gennaio 1969. In pratica, però, nessun bracciante gode oggi [illegible] pensione contributiva (cioè quella oltre il minimo) [illegible] che per averla occorre superare [illegible] 250 giornate di lavoro annue per almeno 30 anni di lavoro. Per essi la pensione [illegible] introdotta nel 1939: la [illegible] legge [illegible] fa [illegible] «riscattare» i periodi di guerra anche per chi non [illegible] iniziato prima [illegible] la contribuzione.*

*Ma i braccianti e salariati fissi [illegible] pochi. I braccianti si dividono infatti [illegible] quelli che lavorano meno di [illegible] giorni annui (sono iscritti negli elenchi speciali e in pratica ricevono soltanto aiuti dalla pubblica assistenza); tra 51 e 100 giorni i cosiddetti «occasionali»; tra 101 e 150 gli «occasionali»; tra 151 e 200 «abituali» e gli ultimi [illegible] 201 giorni i «permanenti» o «salariati fissi». Tranne qualche decina di migliaia di quest'ultimi, per gli altri [illegible] pratica [illegible] esistono pensioni contributive.*

*Il governo [illegible] avuto delega a realizzare per essi [illegible] previdenze, stipendiati d'accordo [illegible] i sindacati a realizzarle entro la fine del 1970. Si darà loro l'indennità di disoccupazione parchi, nel biennio necessario per essere «tenuti» per la prima volta come bracciante [illegible] lavorato e fatto versare contributi [illegible] 102 giornate nel complesso dei due anni.*

*Entro il 1970 il governo creerà, inoltre, un organismo unico per la previdenza [illegible] disoccupati. Il trattamento per i braccianti disoccupati sarà certamente migliorato rispetto a quello in vigore oggi; inoltre, per i lavoratori [illegible] si applicherà l'aiuto che la «Cassa integrazione guadagni» fornisce ai disoccupati di industria costretti a trasformarsi o a ricominciare con licenziamenti.*

*L'attuale sussidio di disoccupazione [illegible] concesso però solo [illegible] braccianti «occasionali» [illegible] esteso anche agli «eccezionali», che in Italia sono più [illegible] 300 mila e [illegible] trovano ospitalità nelle province [illegible] nei comuni depressi. Si tratta di 400 lire per giorno per un massimo di 184 giorni l'anno. Il sussidio [illegible] diritto anche all'assistenza di malattia per [illegible] e per i familiari e agli assegni familiari: 1360 lire al mese per gestione, 4150 per il coniuge e 1720 per ogni figlio.*

**Giulio Mazzocchi**

### La «Fiera» di Pinerolo dedicata alla meccanica

Pinerolo, 26 aprile.

*(m. g.) Pinerolo, che nei scorsi anni era una delle sedi più importanti per la Fiera dei cavalli da tiro, con il mercato-concorso [illegible] comprensorio agricolo e diventata centro di una grande rassegna di macchine agricole che [illegible] inaugura domani alle 10.*

*[illegible] rapido meccanizzarsi [illegible] l'agricoltura, in conseguenza del programma definito dalla mano d'opera bracciantile attraverso [illegible] quadrati, [illegible] fiori e piante all'aperto, in [illegible] padiglioni ed in una serra, ha ottenuto il secondo premio assoluto. Poiché il primo premio è andato alla rivista della Loire, l'esposizione [illegible] è stata giudicata la più bella fra le straniere.*

*Il presidente della Camera di Commercio di Imperia, Renzo Ardizzone, è commissario generale della sezione ligustica italiana, e la presenza del nostro Paese è assicurata da 58 floricoltori della Riviera Ligure, 11 del Piemonte, 8 della Toscana, 4 della Sardegna, 7 del Lazio.*

**l. m.**

Alle «Floralies [illegible]

# *I fiori italiani premiati a Parigi*

**Il nostro padiglione è [illegible] giudicato il migliore fra quelli esteri - La folta partecipazione [illegible] floricoltori liguri**

*(Nostro servizio particolare)*
[illegible] 26 aprile.

Venti Paesi [illegible] cinque continenti sono presenti a Parigi alle «Floralies internationales» [illegible] Vincennes su uno spazio [illegible] ettari. E' stato creato un bellissimo parco, che sopravvivrà [illegible] delle «Floralies», che è prevista per [illegible] 5 [illegible], ma comprende tre periodi. Quello in [illegible] che terminerà il 5 maggio, dedicato [illegible] bulbi, azalee, rose recise e piante fiorite in vaso. Il secondo periodo, [illegible] 20 al 29 giugno, sarà dedicato [illegible] piante acquatiche, [illegible] di gioco campo, [illegible], recisi, ed [illegible]. L'esposizione riaprirà [illegible] settembre e chiuderà il 5 ottobre, dopo la presentazione [illegible] piante tropicali, piante [illegible] mentali, dalie, [illegible] recisi e piante [illegible] vaso.

L'esposizione italiana, su [illegible] quadrati, [illegible] fiori e piante all'aperto, in [illegible] padiglioni ed in una serra, ha ottenuto il secondo premio assoluto. Poiché il primo premio è andato alla rivista della Loire, l'esposizione [illegible] è stata giudicata la più bella fra le straniere.

Il presidente della Camera di Commercio di Imperia, Renzo Ardizzone, è commissario generale della sezione ligustica italiana, e la presenza del nostro Paese è assicurata da 58 floricoltori della Riviera Ligure, 11 del Piemonte, 8 della Toscana, 4 della Sardegna, 7 del Lazio.

**l. m.**

### I ministri piemontesi favorevoli a Mansholt

**Il piano discusso a Torino**

*(a. g.) Il «piano Mansholt» per la trasformazione dell'agricoltura nei Paesi della Comunità è l'argomento trattato in due giornate di studio [illegible] a Torino venerdì e ieri nella sede della Federazione dei [illegible] diretti. La riunione è stata organizzata dai gruppi dei giovani agricoltori piemontesi, presieduti da Gerbaldo di collaborazione con i giovani agricoltori francesi del Centro Isolano-Alpi, presieduto da Richard.*

*Al termine [illegible] lavori è [illegible] votato un ordine del giorno conclusivo che [illegible] «il piano Mansholt è anche se ancora incerto [illegible] critica. I giovani agricoltori piemontesi e francesi sono d'accordo che [illegible] la politica dei prezzi sarà situata [illegible] (i Paesi della Comunità europea hanno speso per questo 2 mila miliardi) non ha risolto il divario dei redditi».*

*La mozione prosegue affermando che [illegible] «politica delle [illegible] strutture, fondata su una [illegible] popolazione agricola e [illegible] accettabile alle [illegible] contadini, [illegible] non [illegible] è [illegible] causa del [illegible] coltivatori; 2) consenta di superare le disparità di reddito; [illegible] risolva il problema fondiario attuando il principio che la terra è strumento di lavoro e deve essere tassata a disposizione di chi la lavora; d) l'impresa (cooperative o consorzi di agricoltori per ottenere un maggior reddito) [illegible] considerata giuridicamente superiore alla proprietà.*

# I prezzi nei mercati piemontesi

*(a. r.)* [illegible] — [illegible] regolare con domanda calma, bene disattese nei suini.

Per la razza bovina piemontese da macello, al ciclo, peso vivo, franco mercato: buoi 630-650; vitelloni 580-625; vitelli comuni 535-610; vitelli della coscia [illegible]; [illegible] da macello di 1° cal. 340-345; [illegible] [illegible] 2000-00 al capo; salmi presi [illegible] di [illegible] Carmagnola: Polli nostrani 400-1400; polli d'allevamento familiare 650-680 e di batteria 380-400.

Cereali — Lieve aumento per [illegible] Aumenti [illegible] alcune varietà di riseo. Sostenuto il granoturco. Scambi normali.

Grano di qualità [illegible] buono mercantile 6300-6350 al quintale; qualità fine 6350-6400; granoturco bianco 5800[illegible] nazionale, a Vercelli: Comuni 7000-8000; Ribelle 9000-9800; [illegible] fratelli 8000-10.000; S., 205 [illegible]; Arborio 6900-10.800; Balilla [illegible] tutte oltre L. [illegible] quale diritto.

Foraggi e paglie — Contrattazioni limitate ed in flessione. Già iniziato lo stacco dell'erba per l'alimentazione verde del bestiame. Fieno: fieno maggengo 3400-3600; ricetta 2200-2800; paglia di grano imballata 1600-1720.

Vini — Mercato calmo, prezzi invariati.

[illegible] d'Asti 13,5-12,5 gr. 11.500-11.000 al quintale. Barbera d'Asti sup. di 12,5-13 gr. 14-16.000; Grignolino astri 1800-1900; Freisa [illegible] 14-17.000; Freisa superiore [illegible] 21.500-12.000; Nebbiolo 22-25.000; Barolo chinato prod. 1968 64-75.000; Barbaresco 1967 53-58.000; Bradolto [illegible] 17-18.000; Ricarda d'Asti 14-17.000; Cortese bianco vecchio di 10-10,5 gr. 11-12.000; Dolcetto 22-27.000; Malvasia di Casorzo 18-18.000; Braggio Monferrato corrente di 10-11 gr. 6000-10.000; Moscato di 10-11 gr. [illegible].

### I fiori a Sanremo

Sanremo, 26 aprile.

*(r. o.)* Prezzi rilevati al [illegible] di fiori del 26 aprile:

Rose (alla decina): [illegible] da L. 600 a L. 1.000; Super Star 600-700; Ardore 800-1000; Romarin 1000-1200; Regina 1000-1000; Garnet 250-350; Biancaneve prima unico 500; Carol 200-250; Gerbera 150-200; Nuova Epoca 200-250.

Garofani (al centinaio): Bianchi Ch L. 5000 a L. 6000; Bianchi 5000-5500; Gialli diversi 3000-4000; bianchi Fiancelli 6000-6500; bianchi comuni 4500-5500; rossi propri 1000-4000; rossi comuni 2000-3000; altri comuni 2000-2500; varietà propriate 3000-4000; gialli comuni 2500-3500; gialli propriati 3000-4000; Cambusi 800-2000; rosa comuni 2500-4200; rosa propriati 2500-4500.

Margherite bianche striature (al centinaio): prima scelta da L. 100 a L. 400.

# Le difficili semine primaverili

*In agricoltura la programmazione delle semine non può sempre [illegible] zione puntuale e integrale. Prendiamo ad esempio il recente periodo a cavallo fra il [illegible] e il 68. La piovosità insistente del tardo autunno non ha consentito di completare le semine granarie. Il che non recherebbe ora grave pregiudizio [illegible] programma colturale se l'inverno fosse stato clemente. [illegible] sarebbero potuti associare all'avena primaverile — le cui varietà «Aos», «Astro», «Angelica», «Alba» sono un parto della genetica nazionale — gli appezzamenti restratti dal maltempo alle semine ultime [illegible] prario. Ma bisognava che febbraio avesse permesso la penetrazione delle macchine nei campi.*

*Ormai per l'avena non c'è più niente da fare. Sono perciò disponibili gli ex appezzamenti [illegible] mais sui quali essi si sarebbe dovuta inserire per accompagnare l'infanzia delle leguminose prative. Ne viene che, nel settore cerealicolo, restano mobilitabili l'orzo, la [illegible] e il sorgo. L'orzo primaverile ha una notorietà inferiore a quella [illegible] l'avena, ed [illegible] il maggior interessamento mercantile nazionale e comunitario. Riesce perciò a spuntare lo [illegible] del prezzo.*

*La tradizione colturale è meno favorevole all'orzo, perché si adatta [illegible] bene [illegible] terreni acidi, nei quali invece l'avena si trova a suo agio; si presta meno bene alla concimazione precaria [illegible] i prati all'impianto dei medesimi; l'industria nazionale della birra [illegible] ricorrere alla produzione nordeuropea, notoriamente a tenue contenuto proteico e perciò più conforme alle esigenze tecnologiche delle malterie. Ciò non toglie che ci si possa avventurare [illegible] coltivazione delle varietà [illegible] due file, a patto di poterne vincolare la produzione [illegible] una qualunque maltería nazionale, e di poterne effettuare subito la semina.*

*Le varietà a produzione finissima e scarsamente protiche, le quali meritano i più ampi auspici, [illegible] delle vecchie conio, [illegible] «Chevalier», «Primus», «Principessa di Svalöf», e quelle di edizione genetica recente, [illegible] «Alba», «Aurora» e «Ventotto», tutte e tre di edizione I.S.O.*

*L'orzo, la cui [illegible] dovrebbe essere tentata nei prossimi giorni se il terreno acconsentisse di essere operato dall'aratro e pettinato dalle seminatrici, è quello a 4 o a 6 file serrato o nudo, indifferentemente. Ma la [illegible] varietà potrà essere ritardata oltre il 30 aprile, perché, per quanto il ciclo vegetativo della [illegible] [illegible] abbastanza breve (85 - 95 giorni), se ne prolungherebbe la maturazione nel periodo più caldo.*

*Comunque, l'orzo merita di essere posto [illegible] considerazione e di penetrare maggiormente nelle combinazioni colturali. La semina impiega kg. 150-200 [illegible] ettaro per ettaro. L'esito colturale è pressoché analogo.*

*Piuttosto impegnativa è la scelta della varietà propizia all'ambiente, sebbene nel settore delle varietà esotiche vadano per [illegible] maggiore: una varietà esotica pesante, la «Orzolo» (I.SO.35), ricavata per selezione genealogica da una varietà impura chiena; una varietà [illegible] nuda, la «Orfeo» (I.SO.37), ricavata, anche essa, per selezione genealogica da una [illegible] [illegible] etiopica.*

**Emanuele Battistelli**

# I favorevoli risultati della risicoltura nel Mec

Aumento della superficie coltivata; incremento dei prezzi-base; maggiore regolarità nelle campagne di commercializzazione

Il direttore generale dell'Ente nazionale risi, avvocato Busca, ha segnalato [illegible] giorni scorsi [illegible] la risicoltura [illegible] conseguito nel [illegible] tre importanti risultati: aumento della superficie coltivata; [illegible] manto dei prezzi-base; [illegible] prodotto; maggiore regolarità [illegible] ultime quattro campagne di commercializzazione.

*Aumento della superficie coltivata:* mentre nel 1963 vi era la tendenza a ridurre la superficie, nella primavera del 1964, con le prospettive dell'inizio dell'organizzazione del Mercato Comune risiero, i coltivatori hanno esteso l'area di coltivazione. Già quell'anno si ebbe un incremento del 4 per cento, che nel biennio successivo diventa [illegible] del 5-6 per cento, fino a raggiungere circa il 27 per cento nel 1968 (la superficie è passata da 120 mila a 150 [illegible] ettari circa).

Sebbene i prezzi del [illegible] negli ultimi mesi siano diminuiti da 200 a 400 lire al quintale, si prevede che si [illegible] ancora una maggiore estensione dell'area coltivata; si nota, infatti, un certo ritorno nella preparazione dei terreni e nelle semine.

*Prezzi:* nel 1963 i prezzi minimi per le varietà comunali si aggiravano sulle 6300 lire [illegible] il quintale e 7200 lire per le varietà fini e superfini; i minimi attuali (prezzi d'intervento) sono rispettivamente di 7812 e 9060 lire, con un aumento del 24 % per le varietà comuni e del 27 % per quelle fini. Attualmente a Vercelli i prezzi di mercato si aggirano sulle lire 7800-8340 per le varietà comuni e lire 9200-10.000 per le varietà fini.

*Campagne di commercializzazione:* si sono sempre svolte con ritmo limitato, aggirantesi sui [illegible] mila q.li.

L'aumento della superficie e non contrasta con la politica agraria del Mec, perché anche superando la superficie prefissata di 215.140 mila ettari, non si arriverà, per ora, ad una media annua di produzione nazionale di 7.300.000 quintali, previsti dal Mercato Comune. Soltanto negli anni più favorevoli si arriva a produrre oltre 8 mila milioni di quintali.

Secondo il direttore dell'Ente Risi, anche una produzione superiore a quella prevista non dovrebbe preoccupare la Cee perché l'assorbimento non dovrebbe [illegible] re. Anche in questo settore è necessario produrre e porre in commercio buone varietà (fini e superfini, [illegible] il consumo italiano, francese, [illegible] no e austriaco) e organizzare si [illegible] la vendita del prodotto, sia per il risone che [illegible] il riso lavorato. [illegible] volenteroso, nei periodi di depressione dei prezzi, può agevolare il produttore.

La nostra risicoltura si trova ad una svolta interessante poiché i prezzi [illegible] favorevoli a parte del reddito può essere impiegato [illegible] l'imprenditore in investimenti aziendali [illegible] potenziare il capitale agrario, tanto più che vi [illegible] favorevoli [illegible] dizioni di prestiti presso gli istituti bancari autorizzati all'esercizio del credito [illegible] conduzione e di [illegible] ramento.

In questi ultimi anni [illegible] risicole si è notato [illegible] significativo risveglio [illegible] enico e sociale, specie nelle opere di spianamento dei terreni e irrigazione, nel miglioramento delle [illegible] (impianti [illegible] essiccazione, strade, telefoni, [illegible] elettrica, mezzi [illegible] trasporto, ammodernamento delle [illegible] tazioni dei conduttori e dei lavoratori agricoli) e nella meccanizzazione.

**Carlo Rava**

*Superficie coltivata e produzioni di [illegible]*

| Anno | Ha | Qli |
|---|---|---|
| 1964 | 137.341 | 6.211.000 |
| 1967 | 148.121 | [illegible] |
| [illegible] | [illegible].000 | [illegible] |

DAL BILANCIO AL 31 12 1968

RACCOLTA FIDUCIARIA 1.600 MILIARDI

IMPIEGHI BANCARI 596 MILIARDI

MUTUI FONDIARI 516 MILIARDI

MUTUI OO.PP. 61 MILIARDI

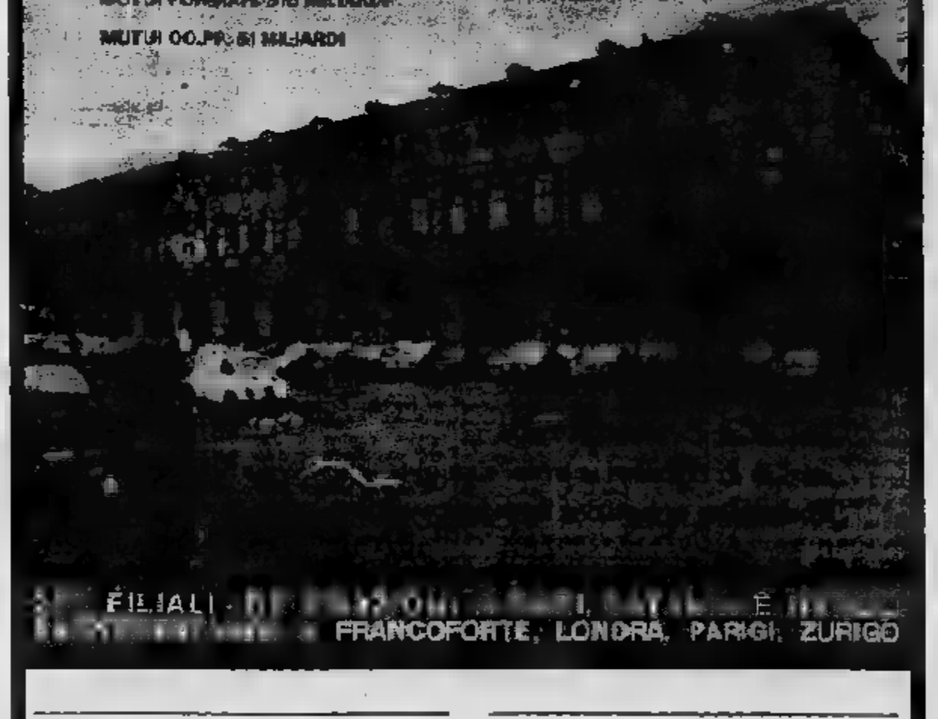

FILIALI [illegible]
FRANCOFORTE, LONDRA, PARIGI, ZURIGO

CONSIGLIO DI AMMINISTRAZIONE

Presidente: Jona prof. dott. Luciano

Vice [illegible]; [illegible] dott. [illegible] Luigi

Consiglieri: Asperoino dott. Domenico - Rolfi prof. dott. Fausto - Gandolfo dott. ing. Piero - Giacomi rag. Renzo - Nanchi dott. Francesco - Nicki d'Erbaw, Gian Paolo - Pergami Giovinia - Perugione dott. ing. Alberto - Verdese cav. del lav. Giordano Bruno

COLLEGIO SINDACALE

Sindaci effettivi: Cordero dilli Giorgio - Pinotti prof. dott. Pietro - Spartaco dott. rag. Giuseppe

[illegible]

Direttore Generale: Guaraldi dott. Carlo
Vice Direttori Generali: Salaviadotti Emilio - Coppellotti rag. Andrea

RACCOLTA FIDUCIARIA AL 31 MARZO 1969: L. 1.700 MILIARDI CIRCA

ISTITUTO BANCARIO SAN PAOLO DI TORINO

*IN CAMPO*

## Orgoglio e stinchi

Torino-Milan di [illegible] è partita che rivela tutti i nodi critici del campionato: è una prova della verità, è un confronto [illegible] squadre irriducibili, è un incontro chiave per l'assegnazione dello scudetto, è un duello tra giocatori provati [illegible] orgogliosissimi, e anche tra allenatori astuti [illegible] risparmiano la frusta nell'ultima curva prima dell'arrivo. Biancheruno Rivera e [illegible] a conferma che non ci si avvicina al traguardo del nostro torneo (con annesse Coppe) se non pagando il [illegible] di incidenti e squallide, causati da cedimenti nervosi o [illegible] precaria condizione fisica. L'ultima parola spetta a chi ha saputo mantenersi meno livido: la stessa Fiorentina scende contro il Palermo in formazione rabberciata, il Cagliari tira avanti con Riva sotto [illegible], [illegible] Nenè avvelenato [illegible] fatica. E i campioni d'Italia si presentano allo [illegible] Torino dopo i vittoriosi e sudatissimi assalti [illegible] Manchester. Quanto [illegible] questi sforzi accumulatisi nel tempo? [illegible] che alla critica, qui ci si [illegible] ve sfidare alla sconfitta.

Il Milan di Rocco è squadra [illegible]andissima nelle occasioni severe: dimostra di non perdere la testa, [illegible] per ovviare alle deficienze di gioco. [illegible] il fiato [illegible] non [illegible] sconnette. Ai colpi di sperone nei fianchi, risponde [illegible] trapiantata: i suoi uomini più freschi sono ancora i «vecchi» Sormani e Caldini, due miracolati da padron Nereo, i suoi polmoni sono ancora Trapattoni e Lodetti, due lavoratori che non mollano [illegible] tirano l'ultimo respiro solo quando il diretto avversario è [illegible] morto. L'assenza di Rivera sostituisce un pungolo che copre il vuoto tecnico e inventivo [illegible] bambino d'oro. Ma avranno recuperato i rossoneri lo «stress» di mercoledì? E il pensiero del ritorno a Manchester, della possibilissima finale in Coppa Campioni, non appesantirà (una squadra che tiene botta con la lingua tra i denti?

Il Torino [illegible] urgono, difende la sua serie positiva quasi con [illegible]: la squadra ha sicurezza di sé, si sente tale proprio perchè non [illegible] che ne disturbino l'assieme. Dopo il pareggio di Firenze i granata sono stati accusati di occulte e magari inconsce simpatie per i milanesi... [illegible] dimostrare che il loro impegno è totale nei confronti di qualunque avversario. [illegible] potrebbe farne le spese (anche se contro i viola i tornei bagno [illegible] portare a contro i rossoneri dovranno pure attaccare, [illegible] il contropiede). I tifosi guardano alla partita con curiosità, con opposte passioni, ecco il desiderio di poter [illegible] plaudire, in ogni caso, una [illegible]. Tutti sono convinti della buona fede, oppure tutti (siamo a no italiani?) pretendono le prove davanti [illegible] nostri tribunali l'innocente deve sempre dimostrare di non aver com[illegible] e pensato o sognato il fatto in causa. Solo allora i giudici, con mediterranea pigrizia, [illegible] degneranno di rimandarlo libero. Ma il calcio vive anche di queste ombre, e un pochino di gial[illegible], meglio se inventato, non lo giusta, anzi [illegible] il bagaglio degli argomenti.

Il [illegible] non è l'Inter di anni fa, che dopo aver dominato in Coppa dei Campioni balbettava in campionato contro il Lanerossi, facendo scontare ad [illegible] e a qualche suo divo gli eccessi di una disinvoltura sconfinata in boria. E il Torino non è una squadra provinciale, che ci dà dentro a [illegible] bassa smarrendo la visione del gioco. La gara, quindi, si presenta [illegible] tutte le migliori incognite di rito, sarà la qualità, sarà lo slancio a decidere. Fiorentina e Cagliari sono già pronte a ringraziare. Rocco Pesaola e Scopigno accenderò le loro ultime candele. Diceva un proverbio: «La candela è corta, la pre[illegible] il lungo». Be', [illegible] mo quasi alla fine, ormai, e qualche lumicino già scotta [illegible] il [illegible].

**Giovanni Arpino**

# Il Torino, con rabbia, contro il Milan

**Ad eccezione dell'infortunato Gianni Rivera**

## I rossoneri schierano la formazione più forte

**Un ingente premio di partita anche al Milan: circa mezzo milione**

*Rocco, fin da domenica, aveva capito che le insinuazioni relative ad un eccessivo impegno granata contro la Fiorentina sarebbero finite per portare guai al suo Milan. Dopo quanto è stato detto, ai calciatori torinesi non resta (oltre che giocare con rinnovata rabbia anche oggi contro i campioni d'Italia, per dimostrare [illegible] semplice verità, che il Torino cioè non si batte con lo scopo [illegible] interferire nella lotta dello scudetto a vantaggio dell'uno o dell'altra favorito, ma soltanto per difendere il suo quasi record di imbattibilità, al quale naturalmente dedica molta importanza.*

*«Che [illegible] vengano a dire per tutta la settimana che il Torino e il Milan [illegible] squadre leali? — ha dichiarato Rocco non appena "scoperte" dai giornalisti sportivi all'arrivo dei rossoneri. — Sappiamo benissimo che le due società rispettano gli impegni del torneo, che le combine sono assurde, oltreché pericolose. Comunque, a forza di invocare calciopoli, qui va a finire a calcioni, e questa prospettiva non mi piace affatto».*

*Nereo Rocco appariva seccato sia per la faccenda delle accuse gratuite contro i granata sia per il fatto di non essere riuscito ad arrivare in [illegible] a Torino. La direzione del Milan volutamente aveva comunicato un recapito torinese non corrispondente alla verità, conseguenza [illegible] è stato difficile rintracciare i vincitori del Manchester nell'elegante albergo a pochi passi da via Roma dove erano scesi. Da Rocco e Rocco, da Sormani (che ha fatto anche una breve apparizione in [illegible] granata) e Fogli [illegible] arrivato nelle file del Torino, molti elementi milanisti hanno [illegible] giocato con i colori del Club di via Filadelfia ed [illegible] che dopo la loro partenza continuano a godere di simpatia nella nostra città. Le abituali manifestazioni [illegible] amicizia [illegible] state ieri più calorose del solito, a tutto discapito della tranquillità che gli ospiti avrebbero desiderato [illegible] nell'attesa [illegible] un incontro decisivo [illegible] la corsa al titolo.*

*Anche [illegible] tale atteggiamento non impedirà certo di granata di impegnarsi oggi con ogni energia, ieri, in definitiva, sono sorti e spiacenti a Rocco ed ai suoi atleti. Tutti hanno capito che la condialità e gli auguri si riferivano alla rincorsa [illegible] milanesi in Coppa [illegible] Campioni, [illegible] certo [illegible] rivalità nel girone di serie A.*

*L'assenza di Rivera ha dato una grossa preoccupazione ai tecnici milanisti, tanto più [illegible] tale, e quanto pare, non sarà controbilanciata dall'indisponibilità di Moschino (uomo guida del granata). Inoltre Maldera sarà pure non utilizzabile e questo impedirà a Rocco di far riposare Trapattoni rimasto piuttosto affaticato nel duro confronto con il Manchester. Solo stamane, dopo un controllo medico, il mediano saprà se dovrà scendere [illegible] gara oppure cedere il posto a Santin.*

*Rispetto [illegible] formazione che [illegible] dominato contro gli inglesi, oltre questa possibile variazione, vi sarà il [illegible] di Petrini all'ala destra (Perani è quello che ha segnato il goal decisivo nel precedente incontro [illegible] Roma) e [illegible] conferma [illegible] Fogli, il quale aveva sostituito benissimo Rivera dopo l'incidente. Il Milan in altre parole schiera oggi tutti i suoi migliori giocatori ed è ovvio data l'importanza della partita. Corre voce che ai rossoneri in caso [illegible] vittoria toccherà un premio [illegible] partita di 140 mila lire, [illegible] più [illegible] metà di quanto spetterebbe ai granata. Le due quotazioni non furono prese come indice dei valori in campo.*

*Il Torino, in questo momento, può considerarsi almeno forte come il Milan di campionato, quello che [illegible] battuto a stento la Roma a San Siro. Il premio promesso ai rossoneri è minore soltanto perchè essi hanno un compenso globale legato alla conquista dello scudetto e della Coppa. Non sentono il bisogno di spinte economiche per puntare tenacemente verso due traguardi [illegible] questo momento [illegible] tutte le società italiane.*

*Il [illegible] continua a lottare su due fronti; finora [illegible] tenuto energicamente in entrambi i campi. Oggi a Torino cercherà [illegible] continuare a restare all'ultima della situazione.*

**Paolo Bertoldi**

### Nel Trofeo Brigo vittoria del Piemonte

La rappresentativa allievi del Piemonte si è aggiudicata ieri sera al campo Ruffini il Trofeo Bruno Brigo battendo in finale il Friuli. Il successo della formazione allenata dall'ex centravanti del Torino Marchetto [illegible] terminato dai calci di rigore dopo che i tempi regolamentari e quelli supplementari si erano conclusi senza reti.

I cinque «rigoristi» piemontesi, Borra, Bosetti, Centola, Petrolo e Bertuzzo sono sempre riusciti a battere il portiere Casasola mentre i friulani hanno fatto centro nella porta [illegible] da Girardengo (nipote del «campionissimo» Costante Girardengo) solo tre volte. Per il [illegible] posto l'Abruzzo ha superato [illegible] l'Umbria.

Sormani, autore di un goal contro il Manchester, avversario pericoloso per i granata

**Contro i campioni d'Italia**

## Moschino giocherà

**Rosato-Ferrini, oggi avversari**

*(Dal nostro inviato speciale)*

**Asti, 26 aprile.**

*«Segnerò [illegible] goal al Milan, [illegible] promesso ai tifosi [illegible]ta».* L'affermazione è [illegible] Nestor Combin, centravanti del Torino, deciso a farsi perdonare la prestazione poco [illegible]ante offerta domenica [illegible]sa a Firenze, chiusa [illegible] la sua sostituzione con Bolchi avvenuta nell'ultimo quarto d'ora della vivace e discussa partita. Combin domani ha tutto l'interesse a disputare una gara pugilistica per mettersi in luce di fronte al Milan che, com'è noto, vorrebbe acquistarlo. Sarà pungolato anche dalla presenza, al centro della prima linea rossonera, di Angelo Sormani che potrebbe passare il guado se, a fine stagione, l'ufficiale dovesse andare in porto.

L'incontro di domani è importantissimo. E' la partita chiave della quart'ultima giornata del campionato con il Torino protagonista e giudice dello scudetto: ci sarà lotta aspra ed il risultato potrà essere determinante a molti [illegible] Torino assicura il massimo impegno, come sette giorni fa a Firenze, per dimostrare la sua onestà al di sopra di ogni sospetto, di ogni malevola insinuazione.

I granata saranno costretti a tenere in tribuna, per squalifica, un difensore del valore di Poletti ma la squadra è in perfette condizioni di forma e di spirito e può superare serie difficoltà contingenti. Sono praticamente dissipati i dubbi sulla disponibilità di Moschino. L'interno è sceso in campo stamane al «Filadelfia» ed il provino ha dato esito soddisfacente. Lo ha annunciato, sorridente, lo stesso Moschino: «*La caviglia [illegible] è [illegible] posto, conto di giocare*».

Poichè nel Milan è sicura l'assenza di Rivera, non ci sarà, di conseguenza, il contrasto diretto fra i «registi» delle due formazioni. E questo proposito Moschino ha precisato: «*Anche senza Rivera i rossoneri hanno dimostrato in Coppa Campioni contro Manchester [illegible] loro forza. Fogli è in grado di non far rimpiangere il "cervellone"*».

Bolchi, «finto» centravanti a Firenze, torna domani nel ruolo di «libero». Il mediano che aveva segnato il [illegible] decisivo in Coppa Italia nell'andata per i quarti [illegible] finale ha detto: «*Sarebbe bello ripetersi l'impresa. Faremo il nostro dovere fino in fondo per difendere l'imbattibilità che dura da 14 giornate. E' nel nostro interesse*».

Uno dei duelli più interessanti potrà [illegible] quello tra Ferrini e Rosato. I due sono molto amici: «*Quando Roberto viene a Torino in pensione, [illegible] vediamo [illegible]* — ha raccontato Ferrini. — *Siamo vicini di casa. Abbiamo [illegible] giocato tanti anni insieme. Rosato è energico, deciso, non fa complimenti in campo, ma ha una qualità: tace. A me non piacciono quelli che parlano troppo*».

«Rosato non è il solo "ex" nel Milan. C'è anche Nereo Rocco, ma in panchina. Qual è la differenza fra il Torino di oggi e quello di due anni fa?».

«*I giovani di allora sono maturati, gli altri hanno acquisito maggior esperienza*».

Fabbri, del canto suo, ha ripetuto quanto detto nei giorni scorsi: «*Forse tanto che il Torino uscisse domani [illegible] dalle difficile contese nel migliore dei modi. Il Milan è più forte di noi, ma cadremo in campo per vincere. E' una questione di prestigio*».

Nel ritiro di Asti si trovano 18 giocatori e precisamente: Vieri, Cereser, Fossati, Puja, Bolchi, Agroppi, Carelli, Ferrini, Combin, Moschino, Pulici (ciò lo schieramento), più Sattolo, Crivelli, Quadri, Facchin e Depetrini. L'ambiente è caricato a dovere. Nel pomeriggio ad Asti è arrivato il presidente Pianelli. Le sue parole sono servite ad aumentare il morale della comitiva. I granata domani [illegible], dopo [illegible] partita, torneranno ad [illegible] per prepararsi ad affrontare il Foggia, mercoledì in notturna, [illegible] Stadio Comunale, nel girone [illegible] di Coppa Italia.

**Bruno [illegible]ardi**

### Gli sportelli dello stadio apriranno alle ore 13

Per l'incontro con il Milan, le biglietterie dello Stadio Comunale saranno aperte alle ore 13. Gli sportivi sprovvisti di tagliando sono [illegible] a provvedere presso i 60 bar cittadini accreditati alla vendita, allo scopo di evitare code agli sportelli dello Stadio.

Sono già stati venduti oltre 20 mila biglietti e le richieste, da vari centri del Piemonte, dalla Lombardia e [illegible] altre regioni, continuano a pervenire numerose. Si prevede il record stagionale in [illegible] di affluenza di pubblico a [illegible].

### Sospeso «Il calcio minuto per minuto»

*La rubrica radiofonica «Tutto [illegible] il calcio minuto per minuto» ha concluso per questa stagione le trasmissioni.*

*Oggi, dalle 17 sul Programma Nazionale, andrà in onda il secondo tempo [illegible] partita e [illegible] termine saranno trasmessi tutti i risultati.*

**Mentre il Cagliari si batte all'Amsicora contro il Verona**

## La Fiorentina in difficoltà col Palermo La Samp per la salvezza affronta l'Inter

*(Dal nostro corrispondente)*

**Catania, 26 aprile.**

Fiorentina in allarme. Il Catania (il suo [illegible] è stato squalificato per gli incidenti con il Napoli), il Palermo conduce un duro attacco alla capolista. A quattro domeniche dalla fine, questo ha tutta [illegible] di essere un «test» decisivo per i viola.

Purtroppo, la Fiorentina si trova ad affrontare la «partita che può valere il campionato» in condizioni tutt'altro [illegible] ideali. Squalificato Merlo, ammalato Rizzo, Pesaola deve rivolgersi ad Esposito, il quale però ha [illegible] caviglia dolorante. Pare [illegible] che il suo recupero sia certo.

Però, s'avverte nella compa[illegible] viola un [illegible] di pessimismo che sconfina un po' nella paura. Pesaola [illegible] detto, nei giorni scorsi, che la maglia numero sette [illegible] rebbe stata di Danova, con Amarildo interno e Chiarugi ala sinistra. Invece, con un voltafaccia ispirato a cautela, domani Amarildo sarà ala destra, Esposito sarà impiegato come interno, mentre come mediano ricomparirà Provenzo.

Pesaola dice: «*Prove di gioco [illegible] abbiamo offerte lantissime. Attesio, in questa scelta finale, dobbiamo essere realisti. Dobbiamo valutare seriamente le difficoltà cui andiamo incontro in questa partita contro il Palermo. Noi giochiamo sempre per vincere, ci mancherebbe altro, [illegible] in questa situazione non possiamo sottovalutare le eventualità [illegible] peggio. Naturalmente, nella speranza che il Torino applichi contro il Milan lo stesso trattamento speciale che ci riservò domenica [illegible]. Di [illegible]sto, per la verità non ho dubbi*».

Lo stadio di Cibali farà registrare domani un tutto esaurito, con record assoluto d'incasso. Molta [illegible] rimarranno fuori. Il grande spettacolo è riservato [illegible] trentamila privilegiati.

**s. c.**

### Anche Cera in Cagliari-Verona

*(Dal nostro corrispondente)*

**Cagliari, 26 aprile.**

Il Cagliari affronta domani all'Amsicora il Verona. I sardi punteranno decisamente alla vittoria, sperando [illegible] un passo falso del Milan [illegible] Fiorentina, [illegible] impegnati in trasferta contro il Torino e il Palermo. Per vincere lo scudetto al Cagliari servono ancora [illegible] quattro giornate dalla conclusione del torneo — soltanto i successi.

A Pisa domenica [illegible] Cagliari non ha convinto. Forte a centrocampo; abbastanza solido in [illegible], ma [illegible] all'attacco, [illegible] giocato solo per 45 minuti; [illegible] secondo tempo ha mostrato un pauroso calo [illegible] rendimento fisico ed agonistico. I sardi sono tuttavia convinti domani [illegible] battere il Verona. Il favorevole clima dell'«Amsicora» [illegible] infatti un ottimo spunto per tutta la squadra e l'aria [illegible] casa — col come lo fu contro [illegible] Milan — dovrebbe scuotere tutti i rossoblù.

Si [illegible] soprattutto, [illegible] le due punte, [illegible] e Bonfanera, decisamente in crisi a Pisa, ritrovino [illegible] ritmo. Fino a ieri c'era un dubbio nella formazione: la presenza del mediano Cera, vittima di un infortunio alla spalla a Pisa. [illegible] è decisamente l'elemento migliore in questo momento: [illegible] lui che sostiene il centrocampo, [illegible] lui la vera spina dorsale [illegible] squadre. Chiaro quindi [illegible] la sua defezione impensierisca. Però Cera che era rimasto fuori giorni a riposo, oggi si è allenato regolarmente ed è apparso in soddisfacenti condizioni. Il medico sociale dott. Frongia ha dichiarato che il giocatore potrà essere sicuramente in campo domani contro gli scaligeri. Scopigno quindi confermerà la formazione di domenica scorsa.

Il Verona [illegible] a Cagliari da [illegible] ieri. Cade non ha potuto ricuperare Sui e De Min [illegible] sono rimasti a casa; saranno [illegible] rispettivamente [illegible] Bonfanti e Colombo. [illegible] portiere Colombo è una vecchia conoscenza dei tifosi dell'Amsicora: fu con lui tra i pali infatti che il Cagliari conquistò [illegible] promozione in serie A.

**m. g.**

### Bertini nell'Inter contro i sampdoriani

**Milano, 26 aprile.**

La Sampdoria, [illegible] cialista in recuperi che punta puntualmente nel girone di ritorno le permetterà di sfuggir alla retrocessione, non ammaina bandiera. Questa[illegible]no, sembrava spacciata: era in fondo alla classifica, i giocatori [illegible] l'aspetto delle persone rassegnate, perdeva la tradizionale fiducia di Bernardini pareva vacillare. [illegible] invece i blucerchiati, [illegible] momento giusto, hanno puntato i piedi per evitar di [illegible] golare già per la china; basta guardare ai risultati delle [illegible] ultime sette partite: 0 a 0 in casa con la Roma e 0 a 0 a Varese; 1 a 1 a Mantova con la Fiorentina, un altro 0 a [illegible] a Bergamo; battuta d'arresto (1 a 2) [illegible] il Pisa, ma, subito dopo, [illegible] miracoloso 3 a 0 nella trasferta [illegible] Verona; e, quindi, l'ennesimo 0 a [illegible] [illegible] Bologna.

Una serie magari non entusiasmante, comunque (contate rati soltanto al passivo) abbastanza redditizia, quel che [illegible] bastato per lasciar l'ultimo posto e per riaccendere la speranza in una lotta senza quartiere.

All'Inter, in ritiro [illegible] Appiano Gentile, vigilia priva di ansie, [illegible] in mattinata Foni ha comunicato la sua scelta. Vale a dire: Girardi; Burgnich, Facchetti; Bedin, Landini, Suarez; [illegible]air, Mazzola, Domenghini, Bertini, Corso. Un solo, normale cambiamento nei confronti di domenica, l'utilizzazione di Bertini che ha scontato la squalifica.

### Le calciatrici tornano il 1° maggio al Ruffini

Il Comitato organizzatore della Federazione Italiana Calcio Femminile ha preparato il calendario del campionato nazionale di serie A, al quale parteciperanno undici squadre della [illegible], una in più dello scorso anno. La nuova squadra, che ha chiesto ed ottenuto, all'ultimo momento, l'iscrizione, è l'Olimpic di Roma che si è così unita a tre le formazioni capitoline che parteciperanno al massimo torneo di calcio femminile fra [illegible] e [illegible] e sarà per la prima volta a girone unico. Questi gli accoppiamenti [illegible] prima giornata: Cagliari-Roma, Genova-Piacenza; Lazio 2000-Olimpic; Napoli-Ambrosiana; Real Torino-Metropolitan [illegible] Rivoli [illegible] Milano.

L'unica squadra piemontese che parteciperà al campionato, il Real Torino, disputerà tutte le partite casalinghe, eccezione fatta per quella [illegible] gio [illegible] sarà giocata al Campo Ruffini alle 11,15, allo Stadio Comunale antimeridie, [illegible] possibile, di [illegible] sera.

Il girone di ritorno si inizierà il 20 luglio e si interromperà per il periodo feriale dal 4 al 15 agosto per concludersi poi il 12 ottobre.

## Oltre seimila feriti nello stadio di Glasgow

**Durante il «derby» fra Celtic e Rangers**

Glasgow, 26 aprile.

Nello stadio dell'Hampden Park di Glasgow [illegible] è disputata oggi la finale [illegible] Coppa di Scozia tra le due squadre cittadine, Celtic e Rangers, divise da una [illegible] rivalità. Il Celtic ha vinto l'incontro, al quale hanno assistito 135 mila spettatori, per 4 a 1 e si è aggiudicato per la ventesima volta la Coppa.

[illegible] avvisi in occasione dei confronti fra Celtic e Rangers, ci sono registrati gravi incidenti [illegible] il pubblico. Dopo il quarto goal del Celtic sono scoppiati i disordini. [illegible] sostenitori dei Rangers hanno [illegible] vano il tentativo di sfondare la porta delle loro squadre, nell'evidente tentativo di provocare l'annullamento della partita. Una [illegible] di persone sono state arrestate. Gli altri coinvolti sono stati ricondotti fuori del campo. Altri disordini e scontri tra tifosi e polizia sono avvenuti [illegible] partita: oltre 60 [illegible] hanno riportato contusioni e ferite.

## Programma della serie A: inizio ore 16

### ATALANTA-NAPOLI (arbitro: Acernese)

ATALANTA: Cometti; Foppi, Nodari; Dotti, Bertuolo, Peluzzi; Novellini, Tiberi, Clerici, Dell'Angelo, Incerti. Secondo portiere: Grassi; [illegible] giocatore [illegible]

NAPOLI: Zoff; Nardin, Micelli; Zurlini, Panzanato, Montefusco; Canè, Juliano, Nielsen, Sala, Barison. Secondo portiere: Comun; 13° giocatore: Abbondanza.

### CAGLIARI-VERONA (arbitro: Picasso)

CAGLIARI: Albertosi; Martiradonna, Longoni; Cera, Niccolai, Tomasini; Nenè, Brugnera, Boninsegna, Greatti, Riva. Secondo portiere: Reginato; 13° giocatore: Ferrero.

VERONA: Colombo; Ranghino, [illegible]; Mascetti, Battistoni, Ripari; Maddè, Mazzanti, Traspedini, Bonatti, Bonfanti. 13° giocatore: Vanello.

### INTER-SAMPDORIA (arbitro: De Robbio)

[illegible]: Girardi; Burgnich, Facchetti; Bedin, Landini, Suarez; Jair, Mazzola, Domenghini, Bertini, Corso. Secondo portiere: Minussi; 13° giocatore: Spadetto.

SAMPDORIA: Battara; Sabadini, Delfino; Sabadini, Morini, Garbarini; Salvi, Vieri, Frustalupi, Novelli, Francescoli. [illegible]do portiere: Matteucci, 13° gioc.: Colletta.

### LANEROSSI-JUVENTUS (arbitro: Motta)

LANEROSSI: Sardi; Volpato, De Petri; Bisiolo, Carantini, Calosi; Menti, Fontana, Reif, Cinesinho, Ciccolo. Secondo portiere: Muraro; 13° giocatore: Tumburus.

JUVENTUS: Anzolin; Salvadore, Leoncini; Bercellino, Castano, Del [illegible]; Favalli, Sacco, Anastasi, [illegible]s, Zigoni. Secondo portiere: G. Santi; 13° giocatore: Bondi.

### PALERMO-FIORENTINA (arb.: De Marchi)

PALERMO: Ferretti; Furino, Serazzetti; Lancini, Giustarini, Landri; Pellizzaro, [illegible] Troja, Reja, Ferrari. Secondo portiere: Cei; 13° giocatore: Bercellino II.

FIORENTINA: Superchi; Rogora, Mancin; Hirzaus, Ferrante, Brizi; Amarildo, De Sisti, Maraschi, Esposito, [illegible]. [illegible] portiere: Bandoni, 13° gioc.: Cencetti.

### PISA-BOLOGNA (arbitro: Torelli)

PISA: Annibale; Coramini, Gasparroni; Casati, Lenzi, Gonfiantini; Manservisi, Guglielmoni, Piceri, Jeja, Cosma. [illegible] portiere: Brevigliori; 13° gioc.: Garparini.

BOLOGNA: Vavassori; Roversi, Ardizzon; Cresci, Janich, Fritzi; Perani, Bulgarelli, Nielsen, Gregori, Savoldi. Secondo portiere: Adani; 13° giocatore: Scala.

### ROMA-VARESE (arbitro: Gentl)

ROMA: Ghezli; Sirena, Carpenetti; Salvori, Spinosi, Santarini; D'Amato, Nobili, Landini, Capello, Cordova. Secondo portiere: Pizzabalia; 13° giocatore: Benitez.

VARESE: Carmignani; Rimbano, Marasi; Sogliano, Dolci, Picchi; Leonardi, Tamborini, Cappellini, Dellagiovanna, Golin. Secondo port.: Da Pozzo, 13° [illegible]: Andena.

### TORINO-MILAN (arbitro: Sbardella)

TORINO: Vieri; Cereser, Fossati; Puja, Agroppi, Bolchi; Carelli, Ferrini, Combin, Moschino, Pulici. Secondo portiere: Sattolo; 13° giocatore: Crivelli.

MILAN: Cudicini; Anquilletti, Schnellinger; Rosato, Malatrasi, Trapattoni; Petrini, Lodetti, Sormani, Fogli, Prati. Secondo portiere: Vecchi; 13° giocatore: Rognoni.

*La classifica:* Fiorentina punti [illegible] Milan 37; Cagliari 36; Inter e Juventus 31; Torino 29; Napoli 26; Roma e Verona 25; Palermo e Bologna 23; Lanerossi, Pisa e Varese 19; Sampdoria 18; Atalanta 17.

*Prossimo turno: Verona-Atalanta; Napoli-Cagliari; Juventus-Inter; Sampdoria-Lanerossi; Fiorentina-Pisa; Palermo-Roma; Bologna-Torino; Milan-Varese.*

L'inglese in Inghilterra
BOURNEMOUTH
LONDRA
ANGLO-CONTINENTAL SCHOOL OF ENGLISH

in cucina con amore

Vigilia di Lanerossi Vicenza - Juventus

# Haller ha fatto pace con Castano e Del Sol

## Un «trainer» tedesco o Lucchi [illegible] guida dei bianconeri?

(Dal nostro inviato speciale)

Verona, 26 aprile.

[illegible] Juventus è rimasto un «caldo» [illegible] di campionato. Benché sfogliati fuori dalla lotta [illegible] lo scudetto e sicuri da ogni pericolo di retrocessione, i bianconeri non sanno ancora tempo di distrarsi anche dovranno affrontare successivamente il Lanerossi Vicenza che tenta [illegible] salvarsi dalla B, l'Inter avversaria tradizionale, [illegible] Fiorentina capocla[illegible]ssica, [illegible] infine la Sampdoria (a Genova) impegnata a sfuggire alla B.

Il «poker» [illegible] partite difficili si inizierà pertanto domani a Vicenza. Per questa impegnativa trasferta è dato per certo il recupero di Haller. Il tedesco era stato mul[illegible] a [illegible] con l'esclusione dalla squadra in seguito all'intervista concessa a Glasgow, intervista che criticava tutto, i compagni di squadra, l'allenatore, il gioco della Juventus, e l'intero calcio italiano. La reazione allo sfogo di Haller è stata immediata: i [illegible] colleghi — Castano e [illegible] Sol in particolare — hanno protestato con violenza, e i dirigenti hanno punito il clamoroso atleta con una multa pesante ([illegible] milione) e con l'esclusione dalla formazione per la partita con il Verona.

Pagato il debito per l'errore commesso, il giocatore torna ora a disposizione di Heriberto Herrera, [illegible] il rinserimento in squadra [illegible] tedesco presenta molte [illegible] colità. Herrera ha chiesto l'aiuto dei dirigenti in quest'opera di pacificazione interna, ed il vice-presidente Giordanetti ha avuto [illegible] a Verona (dove la squadra si è fermata in attesa di raggiungere Vicenza) una serie di colloqui proprio con Castano e Del Sol, i due che più [illegible] protestato leggendo l'intervista incriminata. Il compito di Giordanetti non è stato lieve, ma alla fine l'armonia, almeno in apparenza, è stata ristabilita. Haller partendo giocherà domani nel suo abituale posto di mezz'ala sinistra, e pare tin Haller pentito per quanto ha detto e disposto a disputare una brillante finale di campionato per farsi perdo[illegible] dai compagni e [illegible] dirigenti e specialmente dai [illegible] fasi: oggi [illegible] oggi, il [illegible] getto di [illegible] in Germania pare accantonato.

Il recupero di Haller [illegible] sollevato Herberto [illegible] dal rischio di dover [illegible] troppo la formazione [illegible] la trasferta di Vicenza. Benetti è rimasto a Torino per una forma di gastroenterite acuta, [illegible] Sol è [illegible] lesionata da una forma influenzale. [illegible] fosse mancato anche il tedesco, Herrera avrebbe [illegible] sostituire l'intero centrocampo. Invece, poiché è quasi certo che Del Sol possa giocare (la decisione spetta il medico ma [illegible] spagnolo oggi [illegible] è allenato), ad Herrera rimarrà il solo problema [illegible] trovare il sostituto di Benetti, e stando a disposizione Sacco la soluzione è logica.

A Vicenza regna una diffusa speranza per la gara di domani. I rientri di Reif all'attacco e di Bisiolo in difesa, danno una certa garanzia, ma più che altro si crede che Cinesinho [illegible] ancora una volta [illegible] la sua classe con una eccellente prestazione. Cinesinho [illegible] il migliar giocatore del Vicenza. Pare che ad alcuni amici abbia confidato [illegible] speranza di potar dare un grosso dispiacere ai suoi ex compagni juventini. Da dove nasca questa speranza nessuno è riuscito [illegible] saperlo. Certo [illegible] Vicenza sono in molti a credere che la squadra biancorossa si salverà.

Per raggiungere questo traguardo i [illegible] dovranno quistare domani un risultato utile: «*Batterebbe anche un pareggio* — ha detto l'allenatore Puricelli a [illegible] dal Grappa dove i biancorossi sono in ritiro —. *Un pareggio che ci consentirebbe di proseguire [illegible] con il [illegible] due alle*».

Reif e Bisiolo rientreranno [illegible] formazione, per cui il Vi[illegible] sarà al completo. Che molta attesa in città e in tutta la regione. Sono annunciate per domani corrilive [illegible] tutto il Veneto e lo stadio «Menti» sarà gremito come nelle grandi occasioni. Queste le formazioni. Vicenza: Bardin; Volpato, De Petri; Bisiolo, Carantini, Calosi; Menti, Fontana, Reif, Cinesinho, Ciccolo. *Juventus*: Anzolin; Salvadore, Leoncini; Bercellino, Castano, Del Sol; Favalli, Sacco, Anastasi, Haller, Zigoni. Arbitro Motta.

Al termine del campionato la [illegible] effettuerà una *tournée* nel Nord America per disputarvi tre partite. Al ritorno i bianconeri parteciperanno al Torneo Città di Milano, sempre se questa importante manifestazione sarà organizzata. Seguirà [illegible] squadra il nuovo allenatore che prenderà il posto di Heriberto Herrera, la cui partenza è ormai certa. Chi sarà il nuovo *trainer*? Se la scelta cadrà su [illegible] straniero, verrà sempre ingaggiato un allenatore [illegible] tedesco. Pure si tratti dell'attuale direttore tecnico dell'Eintracht di Braunschweig. Se invece il consiglio federale convocato per sabato prossimo [illegible] maggio dovesse confermare il veto per gli allenatori provenienti dall'estero, dirigenti juventini si orienterebbero [illegible] Lucchi, attuale allenatore del Pisa.

**Giulio Accatino**

### Ippica: galoppo a Milano Gare di trotto a Vinovo

[illegible] attività [illegible] oggi in Italia, [illegible] in undici ippodromi: trotto a Torino, Palermo, Tries[illegible], Bologna, Montecatini, Napoli, Palermo; galoppo a Milano, Merano, Firenze e Roma. La gara di maggior importanza è a Milano, per i saltatori. Nel Gruppo Steeple Chase (L. 15.000.000, m. [illegible] metacoli) [illegible] italiani — Rigoni, Negrini, Cogne, Gual, Minuti, Ripolo — stanno uno svantaggio (Carne) e tre pericolosi francesi: Whitehall, Sheridan, Jeni.

[illegible] Vinovo sette trottatori [illegible] Cirano Bois (L. [illegible] milioni (40.000 ex. 2100), [illegible] privi riserva si quattro anni. Vi partecipano [illegible] (Pedrazzani), [illegible] (Gazzarri), Rendi (Bertini), Barbarisio (Paolini), [illegible] (Milanesi), Arcadio (Zamboni), Ugolo (D'Agostino). Sarà difficile la scelta del [illegible] Gaspare, figlio di Tornese, ha buone possibilità, ma anche Ionio e Arcadio [illegible] mancato di «chances».

[illegible] Premio Cinzano Dry [illegible], [illegible] metri) [illegible] ni — Volcan, Campanile (molto bene venerdì) e Gambut — centro [illegible] americano: [illegible] Leady (alla sua prima prova [illegible]), Sale Sorz e Pierl Hanover. Oggi si chiudono il Trotto Cinzano per i gallopatori.

Le [illegible] cominceranno alle 15,15. I favoriti: Diana-Valeri; Pinta-Acquario; Orient Express-Bergerac; Amarie-Cuben; Floral Hanover-Campanile; Gasparone-Arcadio; Navoli-Ionio; Turo-Oca.

# Minigonne e cavalieri a Roma

## Il concorso di Piazza di Siena non è più la rassegna dei cappellini fantasiosi - Le spettatrici sono [illegible] eleganti, il pubblico più competente - L'ippica sta diventando [illegible] sport popolare? - Le prove dei D'Inzeo

(Nostro servizio particolare)

Roma, 26 aprile.

*Prima [illegible] bella giornata romana, [illegible] cielo pigro e sfatico che eccezionalmente non minaccia pioggia. Infine serviole oggi, [illegible] aria dimessa e tonnolenta, [illegible] corticiuolo in Piazza di Siena il 37° Concorso ippico internazionale, la gara forse più prestigiosa del mondo.*

[illegible] tempo era l'occasione attesa dalle donne belle, ricche o famose per sfoggiare i grandi cappelli [illegible] paglia di primavera. I quali, regolarmente, venivano battezzati da rovesci di pioggia. [illegible] non più. [illegible] donne incappellate se abbiano corsiste tolgiate due, mutare ed sostenere. Spiega Piero D'Inzeo che il cielo romano, filosofo e pigro [illegible] gli abitanti [illegible] Roma, [illegible] trova più gusto alla fatica di piovere, dato che le signore vestono diversamente e a capo scoperto, senza neanche la [illegible] in piega.

Piero D'Inzeo abbatte un ostacolo durante il Concorso

*In compenso, molte minigonne con le cameciate trasparenti che lasciano vedere quasi tutto. Ma restano spaesate in mezzo al [illegible] pubblico severo e attento, che se tutto sugli ostacoli, le riviere e le gabbie, e applaudono con una punta di calore soltanto cavalli e cavalieri quando meritano, per solidarietà. L'ippica, dice il commissario tecnico, marchese Pallavicino, sta diventando sempre più uno sport [illegible] sempre [illegible] un'occasione [illegible]. Si spera, un po' paradossalmente per ora, che ippica per diventare uno sport popolare.*

*Delle due gare (la leggera di tradizionali [illegible] chiamano categoria) in programma oggi, c'è poco da dire. La prima, il Premio Esquilino, è riservata a cavalli che non hanno mai corso a Piazza di Siena e ippica per essere un banco di prova nei quali i cavalieri saggiano le loro [illegible] giovani, ancora inesperti animali. Il percorso, difficile e lungo, si è risolto in un'ecatombe di ostacoli. I quattro posti d'onore se [illegible] spartiscono i tedeschi, primo il signor Strenken, su Shirona.*

*La seconda gara, e ultima della giornata, il Premio Lequio di Assaba, è riservata [illegible] a cavalli che hanno già corso in Piazza di Siena. Lo spettacolo è di miglior classe. Hanno partecipato anche i D'Inzeo, che [illegible] secoli ormai tengono il duo delle gare ippiche e sembrano anzi gli unici cavalieri nel mondo [illegible] da raccogliere dal pubblico, mentre corrono, l'onore di un ostacolo difficile carico di ammirazione e di suspense; e grandi applausi alla fine della prova, comunque sia [illegible] (e a Piero oggi [illegible] andata molto male). Ma [illegible] apprezzamento ed entusiasmo che con loro finirà quella in cui il gareggiano non tanto per vincere quanto per il piacere personale di fare una bella gara. «Per me — mi dice Piero D'Inzeo — l'ippica non è una [illegible] sport, ma una cosa bella».*

*L'ho ascoltato nel prato dove sostano i cavalli, sempre composto e pieno di stile, sejdi anni immutato. «Lo stradario ippico — dice — si sta modificando in tutto il mondo. I giovani vogliono far presto a vincere, e ci riescono: ma i loro primi e secondi posti [illegible] non sono sostenuti da un fondo tecnico. Notiamo per esempio che i cavalli, in genere, dopo che vengono presentati la prima volta in gara peggiorano gradualmente invece di migliorare. A me, invece, piace montare bene. Voglio trarre dalla prova una soddisfazione personale per il lungo lavoro di preparazione che ho compiuto. E poi, come si può saltare in un campo come questo, [illegible] questo scenario inquadrato [illegible] Raffaello, pensando soltanto a strappare un [illegible] netto?*

*«Ma non è un po' colpa [illegible] D'Inzeo, che non hanno [illegible] giovani alle loro scuole?», gli chiedo.*

*«No, non è colpa nostra, ma di chi non ci ha [illegible] chiesto di farlo», è [illegible] risposta polemica e pronta del maggiore D'Inzeo.*

*Anche il [illegible] delle nazioni partecipanti in squadra quest'anno è in ribasso: sono solo quattro, e cioè Italia, Germania, Inghilterra e Francia. Un poco è conseguenza delle recenti Olimpiadi, mentre le prossime sono lontane, ci che provoca un ris[illegible] da tutti [illegible] sport. Comunque, si ha la sensazione che il gran finale sarà disputato fra Italia e Inghilterra, benché anche i tedeschi e i francesi si presentino con buone possibilità: i primi con una vittoria a Merano, i secondi [illegible] a Nizza. E poi, al concorso di [illegible] di Siena, i pronostici [illegible] sempre azzeccati.*

*Il commissario [illegible] Pallavicino, a cui stiamo chiedendo uno lapidario ha risposto: «Nel 34, tra due [illegible] in lizza, l'Italia e l'Inghilterra, finirono per vincere i turchi».*

*Domani, seconda giornata del concorso. [illegible] spera in una maggior affluenza [illegible] pubblico e in qualche personaggio buono per i fotografi, in [illegible] d'onore. Oggi, triste e smunto, un doppiopetto grigio, c'era soltanto il re di Grecia in esilio, Costantino: [illegible] quale, però, per essere stato troppo deluso a Roma, non fa notizia.*

**Laura Ber[illegible]a**

*Premio Esquilino (colleghi a tempo per cavalli che non abbiano partecipato a precedenti Chio di Roma): 1. Steenken (Germ) su «Simona» penalità 0, tempo 75"3; 2. Wiltfang (Germ) su «Exter» 0, 79"2; 3. Lingg (Germ) su «Zuckerpuppe» 0, 79"5; 4. Mehlkopf (Germ).*

*Premio generale Tomaso Lequio di Assaba (categoria a tempo per cavalli che hanno già preso parte a precedenti Chio di Roma): 1. Raimondo D'Inzeo (It) su «Bellevue» penalità 0, tempo 66"4; 2. Orlandi (It) su «Fidar Feather Duster» 0, 72"8; 3. Mancinelli (It) su «Paloma Mafores» 0, 74"1.*

Nettamente sconfitto da Newcombe

# Mulligan deludo negli Internazionali

## Gioco poco vivace nel confronto tra i due [illegible]

(Nostro servizio particolare)

Roma, 26 aprile.

Martino Mulligan aveva atteso con malcelata impazien[illegible] [illegible] grande occasione per prendersi [illegible] rivincita [illegible] quanti improvvisamente non soltanto lo [illegible] escluso [illegible] squadra di Coppa Davis ma [illegible] anche [illegible] di ingaggiare un altro [illegible] avversario per gli assenti, sostituendolo con il jugoslavo Boro Jovan[illegible]. La grande occasione si [illegible] presentata [illegible] a Mulligan che, sul [illegible] Foro Italico, è [illegible] opposto nei quarti [illegible] finale degli «Internazionali» al suo connazionale [illegible] con[illegible] (ambedue sono di Sydney) John Newcombe.

Mulligan era stato sconfitto la scorsa settimana a Montecarlo da Newcombe in tre partite, ma [illegible] pensava che, essendo i nostri campi molto più lenti di quelli [illegible] negozchi, Martino potesse riabilitarsi. Invece Newcombe lo ha nuovamente sconfitto, [illegible] stavolta con il [illegible] punteggio di 7-5, 4-6, 6-3. Il punteggio stesso è quanto mai eloquente; sta [illegible] che, alla distanza, la potenza [illegible] di Newcombe ha letteralmente [illegible] [illegible] resistenza [illegible] più fievole di Mulligan che pure ha avuto la possibilità di affermarsi sia nella prima sia nella seconda frazione.

All'inizio Mulligan ha avuto [illegible] disposizione un "setball" sul 5 a 4 in suo favore. Nella seconda frazione egli [illegible] è trovato al comando per 4 a 2 [illegible] il servizio [illegible] disposizione. Nonostante [illegible] continuo, affettuoso e a volte fragoroso incitamento del pubblico, [illegible] non è riuscito nell'impresa. Nei [illegible] ti decisivi Newcombe, più freddo, più potente e regolare, ha prevalso. I [illegible] sono rimasti non poco delusi [illegible] l'andamento di questo confronto; tenuto [illegible] che erano in campo [illegible] australiani, era pensabile che il gioco dovesse essere altamente spettacolare, [illegible] i due rivali [illegible] e volenterosi sono rimasti [illegible] sulla linea di fondo.

Sempre per i quarti di finale del torneo romano, il mancino australiano Tony Roche [illegible] eliminato il sudafricano Cliff Drysdale per 6-4, 4-6, 6-4, 7-5.

Domani (la tv si collegherà in diretta sul program[illegible] nazionale dalle 14 alle 18,30) si svolgeranno le [illegible] finali dei singolari maschile [illegible] e femminile. Nel maschile avranno luogo gli incontri Newcombe-Kodes e Cicker-Roche; nel torneo femminile saranno giocati i [illegible] fronti Heldman-Jones e Durr-Melville.

Tutta l'attenzione si polarizza [illegible] sullo scontro fra Ol[illegible] e Roche [illegible] ha [illegible] po' [illegible] una [illegible] anticipata.

**Giorgio [illegible]**

L'ATLETA OPERATO AL CUORE

# Silvano Simeon ha ripreso gli allenamenti a Torino

Silvano Simeon ha ripreso [illegible] qualche giorno fa [illegible] L'atleta azzurro, primatista italiano di lancio del disco, aveva [illegible] [illegible] al cuore alla fine dello scorso [illegible] l'intervento [illegible] stato effettuato ad Houston, negli Stati Uniti, dal noto chirurgo statunitense De Bakey. Perfettamente guarito, Simeon è ora tornato a lanciare, dopo quattro mesi di riposo.

L'atleta [illegible] potrà quindi subito cercare di ritrovare [illegible] suoi migliori rappresentativi. Simeon parteciperà quest'anno per [illegible] C. S. Fiat e proprio nei campi [illegible] torinesi ha ricominciato a [illegible] l'atleta ha deciso in questi giorni la data della ripresa: il 24 [illegible] prossimo sposerà Minana Grandis, la ragazza torinese, ex nuotatrice, [illegible] aveva accompagnato nel viaggio oltre Oceano per l'operazione al cuore. Secondo alcuni voci, sempre smentite dagli interessati, i due si sarebbero sposati proprio in occasione del breve soggiorno in America. Adesso tornano in circolazione gli ultimi dubbi sull'autenticità della notizia, che verrebbe solennità a Parigi.


# AL MARE C'È TROPPA CONCORRENZA?

(E lui guarda le altre?)

# NON AVERE PAURA DIMAGRISCI ALLA SVELTA

Vieni subito in uno dei nostri Centri:

**AMERICAN HEALTH SPAS e SILHOUETTE**

(e non farai mai brutta figura)

Con [illegible] favoloso e rivoluzionario metodo D.C.T. (Diatermically Controlled Therapy) brevetto americano in esclusiva assoluta. E [illegible] solo 880 lire per trattamento.

**PERDERETE 30 CM (come minimo) in 35 minuti**

(dopo 14 sedute preliminari)

**RIMBORSO GARANTITO**

se [illegible] perderete 30 cm. [illegible] un D.C.T.

AMERICAN HEALTH SPAS
Corso Trapani 46
Tel. 172 221

Silhouette
Via Assarotti 15 ang. via Cernaia - Tel. 517.829 - Torino

ATTENTO CONTROLLO MEDICO
Aperti ininterrottamente [illegible] 8 alle 21


Merckx, ieri a Scandiano, parla dei suoi programmi

# «Accetto la sfida di Gimondi correrò il Giro per vincerlo»

## Il campione d'Italia partecipa oggi alla Coppa Bernocchi - Vivace polemica di Dancelli per il successo del belga Kindt nella Milano-Vignola

(Dal nostro inviato speciale)

Scandiano, 26 aprile.

Eddy Merckx apprezza moltissimo le lire italiane e non rifiuta mai il mezzo milione d'ingaggio che gli offrono i nostri organizzatori. Da Bruxelles il campionissimo belga è giunto stamane in aereo a Linate ed ha proseguito in macchina per Scandiano, nel pressi di Reggio Emilia, dov'era in programma un circuito e gli assi impegnato nella sua partecipazione e [illegible] quella di Gimondi, Motta, Dancelli [illegible] altri. [illegible] è affermato nell'omaggio degli assi [illegible] a Merckx e Dancelli), mentre Armani ha vinto la velocità, Zandegù l'eliminazione e Gimondi l'individuale [illegible] 50 giri [illegible] [illegible].

Dopo le gare Eddy è ripartito per Milano per ripartire nell'estero dalle 20,40 per Parigi. All'aeroporto di Orly lo attendeva la signora Claudine con la sua Mercedes per riportarlo a [illegible]. Domattina [illegible] deve prendere parte al Giro delle Regioni Fiamminghe. Lunedì rientra in anglo lo riaccompagnerà di nuovo all'aeroporto: a Roma lo attende [illegible] altro impegno [illegible] milione per una riunione su pista al Velodromo Olimpico. Nella serata di lunedì, Eddy volerà nuovamente verso il Belgio; il giorno dopo, martedì, Eddy deve correre ancora sulle strade di casa. Un campione in moto perpetuo che sfrutta [illegible] il suo grande momento di popolarità disposto magari ad abbreviare la sua carriera pur di non rinunciare a niente di quel che il presente [illegible].

A proposito [illegible] Giro, Eddy ha qualcosa [illegible]: «*Ho letto su alcuni giornali* — si lamenta — *non solo [illegible] ma anche belgi, che io avrei intenzione di partecipare al Giro d'Italia solo [illegible] allenamento al Tour, vecchi ritendioni [illegible] sei o sette tappe. Sono balle storie. Le passeggiate le lascio d'inverno; [illegible] serio.*

«E' dunque pronto al duello [illegible] Gimondi?

«*Frontiamo. Felice è indubbiamente il più pericoloso tra i miei avversari. Ho letto che mi sfida sulle strade del Giro. Ebbene accetto la sua sfida [illegible] l'ho [illegible] pre accettata*».

Gimondi, appena arrivato da Milano, interviene nel discorso per una precisazione: «*Non ho mai detto di essere pronto a battere Merckx [illegible] qualunque terreno, almeno non l'ho detto nella forma presentatami appena [illegible] qualche giornale, soprattutto [illegible] di Belgio.*

Con Gimondi e Motta, [illegible] Adorni e Dancelli, si parla negli intervalli tra una prova e l'altra del circuito di Scandiano dello scoordinamento ordine d'arrivo della Milano-Vignola [illegible] anche del prossimo impegno, la Coppa Bernocchi di domani a Legnano. «*La vittoria di Kindt* — dice il campione d'Italia — [illegible] *un drammatizzato. Sarebbe come se Zandegù, Basso o un qualsiasi altro italiano vincesse una gara in Belgio. Può succedere quando gli interessi della classifica per lo scudetto tricolore bloccano la corsa in un urlo continuo [illegible] rivalità*».

Gimondi è l'attrazione dell'ultima ora [illegible] la Coppa Bernocchi di domani a cui [illegible] [illegible] di partecipare pur avendo in un primo tempo escluso la corsa dai suoi programmi.

La corsa legnanese, che si svolgerà, com'è noto, su un percorso di [illegible] chilometri e [illegible] arrivo in tr alle ore 16 circa, [illegible] contare sulla partecipazione [illegible] quasi tutti i reduci dalla Milano-Vignola, più Gimondi con la sola esclusione di Basso e Dancelli.

**Gianni Pignata**

## Oggi ad Acqui il «via» al Giro del Piemonte

(Nostro servizio speciale)

Alessandria, 26 aprile.

Alessandria, città di tradizioni ciclistiche, da alcuni anni si è avvicinata con interesse al ciclismo. Il Giro del Piemonte per dilettanti ne è la conferma più viva. La quinta edizione, che raggruppa una squadra di tipo internazionale grazie all'appoggiamento avuto dal Velo Club Melchionda, durerà tre giorni e vedrà presentarsi alla partenza in Alessandria, una ventina rappresentazioni di altrettante case, pugilistiche, ciclistiche e belghe; i francesi, che in un primo momento avevano dato una risposta favorevole, all'ultimo momento hanno dovuto rinunciare.

Tra le più note società italiane, ricordiamo la Bonaiuto di Oleggio, che in questa scorcio iniziale di stagione ha già ottenuto nove vittorie consecutive grazie a Treviso, Pelis, Colombo, Parisi e Girali; buone «chances» vantano anche il Pisi Torino, fulmine di [illegible] classici, la Bevi-Union di Cesano (la società diretta da Pierino Baffi), la Pedretti di Pavia, la Caprilli di Modena, la Ammonia di Empoli, la Bustese di Busto Arsizio, la Magnifici di Prato. La schiera dei Sud, capeggiata dall'Otalia di Lagonegro, la Piemonte Bottegone di Pistoia (con l'azzurro Fabrizio Fabbri), la Borgotallo di Arma di Taggia, la Triplex Pedone di Biella e il Pedale Chieri-nese, sono rappresentate inoltre altre dieci squadre.

Domani s'incomincia con due tappe entrambe accentrate su Alessandria: nella mattinata, alle ore otto, il Giro scatterà da Acqui Terme per portarsi [illegible] circa quattro ore di gara [illegible] Alessandria; il percorso (100 km.) [illegible] impegnativo anche se piuttosto pianeggiante. I corridori passeranno nella zona storica alessandrina ricca di antichi ricordi: da Acqui [illegible] saranno raggiunti le località di Castelspe, [illegible] Ovada, Marec[illegible] Farod Ligure, Trivio Arquata, Serravalle Scrivia, Novi Ligure, Tortona, Castelnuovo Scrivia, Murenga e infine Alessandria. L'arrivo è previsto per le ore 12. Nel pomeriggio [illegible] la seconda tappa a [illegible] individuale [illegible] dria-Ovigilo Castello di 15 km. dovrebbe già mettere in risalto i migliori: le località di passaggio sono Castelnuovo, Villa del Foro, Pozzo sul Bello e Panoramica Ovigilese; la partenza è prevista per le [illegible].

**m. gand.**

## Zatopek in Svezia farà l'allenatore?

Stoccolma, 26 aprile.

Emil Zatopek, il famoso vincitore di quattro medaglie d'oro [illegible] Olimpiadi di Londra e Helsinki [illegible] sta per accettare l'incarico di allenatore in Svezia [illegible] la federazione atletica svedese [illegible] lo ha confermato.

[illegible] Carlgren, presidente della Federazione [illegible] Atletica svedese, aveva [illegible] che a Zatopek [illegible] sua moglie, Dana, campionessa olimpionica di giavellotto nel 1952, era stato offerto di allenare atleti svedesi. L'offerta era stata fatta nell'ultimo scorso durante le Olimpiadi di Città del Messico. «Si sono incontrati [illegible] solo paese in quella occasione, avrei detto un cattivo consiglio al mio popolo — ha detto Zatopek —. I miei compatrioti meritano [illegible] vita per nel [illegible] stagione un disprezzo. Non ho mai desiderato leggere. E' meglio rimanere sconfitti in un gioco [illegible] con [illegible] onesto».

# Il torinese Pagliero salvato da un elicottero nel deserto

## Durante il Rallye [illegible] Marocco - Era rimasto bloccato lungo il per[illegible] - Solo 22 auto [illegible] in gara - Stasera conclusione a Casablanca

(Dal nostro inviato speciale)

Biarritzeak, 26 aprile.

Chi riesce a finire il Rallye del Marocco è già un vincitore: delle [illegible] partite da Rabat, al termine della prima tappa ne sono rimaste in lizza soltanto ventidue. E il peggio deve ancora venire: nella tradizione occidentale. — 2216 chilometri con partenza da Bellirabech e arrivo a Casablanca — si attraversa l'estremo sud del Marocco, si procede per ore e ore su piste impossibili. Può dire che domani sera arrivino dieci equipaggi, forse anche meno.

Una selezione durissima. Soltanto tre macchine italiane (tutte Fiat) hanno compiuto la prima prova a Marrakech: le 125 Special di Turri-Fanni e Bossy-Brignole e la 125 normale di Lamarot-Ohmani. Turri ha detto: «*E un rallye terribile. Ho guidato per otto ore nel deserto: faceva un caldo infernale, eppure bisognava fermarsi i frequenti cambi [illegible] pervisti [illegible] sabbia. Otto ore bruciate, ho perso più di cinque volti. Abbiamo [illegible] finiti senza acqua e senza pezzi: bisognava andare [illegible] per cercare le piste e forse per non restare imprigionati. Quasi una previsione*».

Molti incidenti, fortunatamente nessuno grave. Per la Renault Pilsicel-Kahal, il rallye è durato neppure un chilometro: per evitare una buca che ha improvvisamente attraversato la strada alla periferia di Rabat, Pilsicel ha sterzato bruscamente ed è finito contro un muretto, sfracellando la macchina. Pagliero è rimasto bloccato in pieno deserto per [illegible] ore. Anche un elicottero non ha riportato a Casablanca, ad è il navigatore Mariano. I coniugi Trautmann hanno subito la stessa sorte.

Al termine della prima tappa, che si è conclusa nella tarda [illegible] di ieri a Marrakech dieci [illegible] sono ritirati [illegible] [illegible] fatta imposente, è al secondo il vincitore [illegible] edizione. Il torinese Nicolas (Renault-Gordini), che corre con il connazionale Roure; al [illegible]ci posto Cossian-Tadi (Citroën DS 21 preceduti e al terzo Gruder-Vigneron (Opel Commodore GS). Turri, l'unico italiano rimasto in [illegible] è decimo[illegible]ssimo. Ottimo [illegible] [illegible] portamento della Citroën, che ha gareggiato in gara tutti e sei [illegible] equipaggi presentati: e cinque [illegible] sono attualmente nei primi dieci posti della classifica.

Verso la conclusione [illegible] (ore 1 italiana), la vettura numero [illegible] rilli, sporche e con qualche [illegible], [illegible] trasmesse da [illegible], un piccolo centro di transito militare [illegible] ridionale del Paese. Turri applaudi, buca folla. Poi i fari sono spenti [illegible] [illegible].

**m. cer.**

## NOTIZIE IN BREVE

★ L'italiano Luigi Sparboera ha vinto ieri la terza tappa del Giro Ciclistico [illegible] Spagna, Caserta-Talavera de [illegible] Reina di 190 chilometri, compiutovi il primo [illegible] in classifica [illegible].

[illegible] Calcio dilettanti — Oggi, a [illegible] Montecatini, Milano contro Falcirano; a Pisa di Teo, Ambrosi contro Bertoli; a Canale d'Alba, [illegible] contro [illegible].

★ La serie D (girone A) si giocano oggi quasi tutti incontri: Alessandria-Sestrese (arbitro: Baldassarri); Borgosesia-Imperia (Marotti); Casale-Asmate (Simionato); Casale-Derthona (Zappi); Castor Torino-Cuneo (Goldoni); Celanese-Pro Vercelli (La Scala); Omegna-Borgomanero (Periahotti); Sanremese-Cossatese (Bigoni); Savoia Levante-Ivrea (Mascia).

★ Calcio dilettanti — Questa la gare in programma oggi a Torino (inizio ore 16). Campionato di 1ª categoria: Auriliana-Rivoli [illegible] (campo di via Facchinetti 34); Bacigalupo-Valdocco (corso Spezia 44); Fiumana-Acqui (via Cuneo 1). Campionato di 2ª categoria: Maroso-S. Carlo (Borgaro Torinese, ore 16); Fortuna-Nichelino (campo Falchera, ore 15); Agricli-Mobilificio Zagbet [illegible] Fulvio Zappi 217, ore 15); Lanzo-Cirigna (strada del Fortone 36, ore 15).

★ Boccie — Sono in programma per oggi gare nei [illegible] del C. S. Lancia, p. Robilant [illegible] (prov. individuale); presso «La [illegible] via Braglia 93 (regionale a coppie); in via Enfide 75 per l'Enal Flyg (individuale); nel [illegible] de «La Stampa», a coppie per il Gruppo «Amici di Turin».

★ La Fiat Abarth tre litri e due litri di Cortese e Micalizzi sono impegnate oggi nella corsa in salita di Vilbach, in Austria.

★ A Norcia il concludo [illegible] Rallye dei 900 minuti, [illegible] previ [illegible] campionato italiano; la [illegible] partita fari partecipazione: 120 [illegible] equipaggi in corsa.

★ Agostini e Pasolini si sfidano oggi a Milano [illegible]: [illegible] prova, [illegible] 350, il campione del mondo ha girato in 1'02"1 (media 114,900); Pasolini ha impiegato un decimo di secondo in più. Trasmissioni tv dalle 15,20 alle 16 (1 Cassini e dalle 17 alle 18 (1 cmapin).

### Si assegna a Varese lo scudetto del basket

Ultima giornata del campionato maschile di basket. Il match [illegible] oggi lo [illegible] in anticipo vincendo partita che oppone a Varese Ignis a Simmenthal, attualmente al comando della classifica a pari punti. L'incontro, attesissimo, [illegible] da un pubblico [illegible] è già [illegible] tutti vinto da diversi giorni, lascia quindi presagire il «tutto esaurito» al Palazzo dello Sport di Milanago.

Questo il programma dell'ultima giornata: All'Ossola Milano; Ridomado Bologna; Granarolo Cantù-Buticosa Pesaro; Candy Bologna-Snaidero Udine; Fides Napoli-Ferrarotti Roma; Ignis Varese-Simmenthal Milano; Bourin Padova-Nonius Venezia. Tutte [illegible] partite al giovedì alle 18,30.

Classifica: Simmenthal e Ignis punti 32; Fides 28; Nonius 26; Granarolo e Eldorado 22; Snaidero e All'Ossola 20; Buticosa e Candy 16; Bourin 12; Ferrarotti 6.

### Disposizioni del ministro della P.I.

# Le borse di studio per le scuole medie

**Misura unica: 15[redacted] mila lire l'anno - Con un solo con[redacted] si ha diritto per tutta la durata degli studi**

*(Nostro servizio particolare)* Roma, [redacted] aprile.

Il Ministero della Pubblica Istruzione ha inviato [redacted] Provveditori le disposizioni [redacted] i [redacted] di concorso a [redacted] [redacted] studio [redacted] gli alunni [redacted] [redacted] secondarie superiori [redacted] artistiche con innovazioni rispetto all'anno scorso. La misura [redacted] tutte [redacted] borse è stata portata a 150 mila lire; inoltre [redacted] assegnate per l'intero [redacted] di studi con un unico concorso, qualora esistano alcune condizioni prescritte. Perciò una borsa conseguita, per esempio, per [redacted] quarta classe del ginnasio, sarà confermabile [redacted] [redacted] [redacted] classe [redacted] Liceo.

Possono partecipare al concorso, che consiste in una prova scritta di cultura [redacted]nerale, tutti gli alunni [redacted] [redacted] scolastico 1969-70 frequenteranno le scuole se[redacted] superiori e artistiche, statali o autorizzate a rilasciare [redacted] di studio riconosciuti [redacted] Stato.

I concorsi si svolgeranno in due turni. Al [redacted] saranno ammessi gli alunni che, per scrutinio o [redacted] prima sessione di esame, conseguiranno il titolo prescritto per l'iscrizione [redacted] classi iniziali dei vari tipi di scuola; il termine per le domande scade il 20 maggio e la prova scritta è fissata per il 30 dello stesso mese.

Al secondo turno saranno ammessi gli alunni che conseguiranno il titolo per la iscrizione alle classi successive, il termine della domanda scade il 10 ottobre e la prova si svolgerà l'11 [redacted]bre. Poiché gli esami del primo turno [redacted] svolgono prima della pubblicazione degli [redacted]tini o degli esami, l'efficacia della partecipazione [redacted] con[redacted] è subordinata [redacted] promozione.

Verranno considerati di «disagiate condizioni di famiglia» [redacted] [redacted] provenienti [redacted] famiglie che hanno [redacted] reddito, valutato sulla base dei criteri dell'imposta di famiglia e dell'imposta complementare, [redacted] superiore a un milione 300 mila lire con un figlio a carico; a con l'aggiunta [redacted] altre [redacted] mila lire per [redacted] altro figlio.

Complessivamente per l'anno scolastico 1969-70 [redacted] assegnate borse di studio [redacted] 12 miliardi di lire, comprese quelle [redacted] attribuite in precedenza e con il diritto alla conferma, che [redacted] disposto d'ufficio, dopo l'accertamento a cura dell'autorità scolastica dell'avvenuto conseguimento della promozione per [redacted] [redacted] o [redacted] esame. Come le altre borse anche quelle confermate [redacted] [redacted] mila lire [redacted] [redacted] a 150 mila lire.

f. f.

*Degli istituti professionali*

### Più facile [redacted] passaggio agli istituti tecnici

*(Nostro servizio particolare)* [redacted], [redacted] aprile.

Nuove norme per [redacted] pas[redacted] dagli istituti professionali agli istituti tecnici sono state diramate dal ministro [redacted] Ferrari-Aggradi.

[redacted] favorire agli alunni degli istituti professionali il passaggio [redacted] [redacted] tecnici da quest'anno vengono organizzati [redacted] appositi corsi [redacted] orientamento e di guida sulle materie [redacted] [redacted] a condizione che almeno 5 studenti ne facciano richiesta. I provveditori però possono raggruppare in un unico corso i candidati che abbiano fatto domanda per sostenere gli esami per [redacted] stesso indirizzo e tipo di istituto nella medesima sede. I corsi si svolgeranno tra [redacted] 7 maggio e il 10 giugno con due [redacted] settimanali per ogni materia.

Rispetto all'anno scorso è stato ridotto il numero [redacted] gli esami integrativi previsti [redacted] il passaggio agli istituti tecnici; un'apposita tabella indica per [redacted] tipo di istituto ed indirizzo gli esami integrativi. Le nuove disposizioni consentono inoltre la possibilità di passaggio anche alle quarte classi dell'istituto tecnico industriale e [redacted] il turismo e alle quinte classi dell'istituto tecnico commerciale.

f. f.

### L'incidente sulla statale Biella-Vercelli

# *Soldato motociclista ucciso dal camion della colonna militare*

**La vittima, ventenne, doveva essere congedata fra 10 giorni**

*(Dal nostro corrispondente)* Biella, [redacted] aprile.

Un motociclista [redacted] ventenne è morto e due persone [redacted] rimaste ferite in un incidente stradale [redacted] venuto verso le 13,30 a Formigliana, sulla Biella-Vercelli: dopo essersi scontrato frontalmente con una «500», il giovane è finito sotto [redacted] ruote [redacted] un camion del [redacted] reparto.

La vittima è Emilio Mussolo, da Massa Fiscaglia (Ferrara), abitante a Genova-Pegli in via Argine Polcevera 11/7: era in forza [redacted] 131° Reggimento d'artiglieria corazzata [redacted] stanza a Vercelli e fra una decina di giorni avrebbe terminato il servizio militare.

I feriti [redacted] Alfredo Porzo e Maria Aschei, di 57 e 47 anni rispettivamente, da Candelo, che erano sulla utilitaria. Sono [redacted] ricoverati all'ospedale di Vercelli, ma le loro condizioni non [redacted] gravi.

[redacted] disgrazia sarebbe avvenuta per fatalità. Il Mazzola, che stava scortando una mezza dozzina di camion, nel tentativo [redacted] portarsi in testa alla colonna comandata dal cap. Leonardo Codella, di [redacted] anni, si sarebbe spostato a sinistra mentre dalla direzione opposta giungeva l'utilitaria condotta dal Pozzo. Per il [redacted] [redacted] il giovane è [redacted] sbalzato davanti [redacted] [redacted] camion della colonna.

L'autista, [redacted] cui l'autorità militare [redacted] ha indicato il nome, ha tentato [redacted] evitare l'investimento del compagno con una sterzata a destra, ma l'autocarro ha trascinato il giovane per parecchi metri prima [redacted] [redacted] nel fosso a lato [redacted] strada inclinandosi su un fianco.

Il Mazzola, [redacted] dal capitano Codella e dai compagni, è morto per le gravissime lesioni.

p. m.

*L'uccisione della mondana*

### Un fermo a Torino per il delitto di Cuneo

(r. s.) Al club *Piccadilly* di via Rivara, stanotte verso le 2, i carabinieri del Nucleo investigativo hanno fermato un individuo ricercato nel quadro delle indagini sull'uccisione [redacted] mondana [redacted] Cuneo. L'uomo dapprima ha cercato [redacted] eludere il fermo presentando [redacted] tesserino del club intestato a un'altra persona, Teodoro Dell'Aglio, di 45 anni. Si è quindi divincolato [redacted] [redacted] cercato [redacted] fuggire, ma alcuni colpi di pistola sparati a scopo intimidatorio lo hanno fatto desistere. Il suo vero [redacted] non è [redacted] stato comunicato, in attesa che venga interrogato [redacted] carabinieri di [redacted].

### Arrestato Abernathy il [redacted] di King

Charleston, [redacted] aprile.

Il reverendo negro Ralph Abernathy, il quale dirige l'organizzazione di cui era a capo Martin Luther King, è [redacted] arrestato insieme con 75 aderenti al Movimento [redacted] diritti civili per aver ignorato un or[redacted] del Tribunale che limita i picchetti dinanzi [redacted] [redacted] ospedale dello Stato della Carolina [redacted] Sud.

[redacted] dell'arresto Abernathy aveva [redacted] [redacted] corteo [redacted] più di [redacted] [redacted] sino all'ospedale del collegio medico della Carolina del Sud e all'ospedale della Contea di Charleston i [redacted] [redacted] dipendenti negri tentano di ot[redacted] [redacted] riconoscimento [redacted] [redacted] loro sindacato.

In seguito erano stati istituiti numerosi picchetti ed il capo della polizia [redacted] Charle[redacted] ha dichiarato che Abernathy è stato arrestato in quanto ha violato un ordine emesso da [redacted] giudice [redacted] Carolina del [redacted] che limita i picchetti. *(Ansa-Reuter)*

«La Stampa» di oggi 27 aprile 1969 è uscita in 601.050 esemplari

ALBERTO [redacted]
DIRETTORE RESPONSABILE

© 1969 Editr. LA STAMPA S.p.A.

Questo quotidiano è controllato dallo Istituto Accertamento Diffusione

### Scienziati di tutto il mondo alle "giornate cardiologiche"

# Barnard «primadonna» al convegno di Napoli «Preferisco il trapianto ai cuori di plastica»

**Mentre il famoso chirurgo teneva il suo discorso, si è guastata (più volte) [redacted] macchina per le proiezioni - Intervento del torinese Actis Dato sulla correzione dell'insufficienza mitralica**

Il prof. Barnard, a destra, e l'inglese Ross [redacted] congresso [redacted] Napoli (Telefoto Ansa)

*(Dal nostro corrispondente)* Napoli, [redacted] aprile.

Le moderne terapie chirurgiche degli apparati valvolari [redacted] sono [redacted] al centro [redacted] «giornate cardiologiche internazionali» inaugurate stamane alla Mostra d'Oltremare con l'intervento di scienziati [redacted] tutto il mondo.

Primo oratore è stato il prof. Angelo Actis [redacted] che ha riferito [redacted] risultati ottenuti con la tecnica dell'«anulo-valvulo plastica» per la correzione dell'insufficienza mitralica. Il cardiochirurgo torinese ha trattenuto a lungo l'uditorio, parlando del suo intervento che è esclusivamente conservativo.

Il prof. Renato Donatelli di Milano [redacted] riferito [redacted] numerosi interventi di innesti di valvole artificiali di pla[redacted] sia aortiche che mitraliche. I risultati ottenuti [redacted] queste esperienze sono stati molto soddisfacenti con [redacted] mortalità relativamente modesta, [redacted] [redacted] dodici per cento.

Degli innesti di valvole prelevate da cadaveri ha quindi parlato il prof. Donald Ross. Il cardiochirurgo londinese ha affermato di aver ottenuto positivi risultati tanto [redacted] lasciar sperare [redacted] più [redacted] possibilità [redacted] applicazione. Ross ha illustrato facendo ricorso a diapositive e statistiche i vantaggi del suo metodo che comporta un minor pericolo [redacted] embolie. Il prof. [redacted] di Zurigo, che ha [redacted]guito un numero considerevole di correzione [redacted] valvole aortiche con il trapianto [redacted] pezzi di «fascia lata» cioè tessuto prelevato dalla coscia dello stesso paziente, ha parlato [redacted] suoi studi nella ricostruzione delle nuove valvole. Venturini di Roma ha riferito sul trattamento chirurgico dell'insufficienza mitralica mediante il ricorso [redacted] protesi artificiali.

Nel pomeriggio l'atteso intervento di Christian [redacted]nard. La [redacted] relazione, sulle applicazioni di valvole artificiali con un particolare tipo ideato e sperimentato dall'Università di Città del Capo, è stata salutata da calorosi applausi [redacted] pubblico. La relazione, però, è stata turbata da un guasto, ripetutosi più volte, nel funzionamento della macchina [redacted] le proiezioni diapositive consegnate da Barnard per illustrare le sue interessanti esperienze. Barnard — benché contrariato — non ha perso mai il [redacted] cordiale sorriso e [redacted] spirito arguto [redacted] commentato: «*Vedete* [redacted] *è difficile qui mandare avanti una semplice proiezione* [redacted] *diapositive, potete bene immaginare quali siano le difficoltà che s'incontrano* [redacted] *un'operazione* [redacted] *trapianto. Eppure... siamo riusciti a superarle con successo*».

Il cardiochirurgo sudafricano, sempre elegante, disinvoltissimo e applauditissimo, ha espresso [redacted] [redacted] perplessità [redacted] utilizzazione [redacted] protesi artificiali, [redacted] [redacted] ancora perfezionate, e sull'innesto [redacted] valvole sostitutive, la cui efficienza nel tempo non è confortata da [redacted] ti dati statistici e diagnostici. «*Una terapia valida* — ha detto Barnard — *potrebbe dimostrarsi quella conservativa chirurgica e, personalmente, credo, nei casi di estrema necessità, quella più radicale* [redacted] *trapianto cardiaco*».

a. l.

### La flotta americana si sposta nel Mar Giallo

Controlla le [redacted] occidentali [redacted] Corea del Nord

Washington, 26 aprile.

*La* [redacted] *forze americane* [redacted] [redacted] *navi operanti* [redacted] *Mar del Giappone viene trasferita nel Mar Giallo, sul lato occidentale della Corea del Nord. Lo* [redacted] *annunciato oggi il Pentagono* [redacted] *precisare* [redacted] *motivi del trasferimento.*

[redacted] *Dipartimento della Difesa si è limitato a dichiarare che le navi continueranno ad assolvere il compito assegnato loro dal presidente Nixon, di proteggere i voli di ricognizione americani nella zona.* [redacted] *tempo stesso, il Pentagono ha annunciato che la nave da battaglia New Jersey, operante nel Pacifico occidentale, sta facendo ritorno in patria.*

*La flotta comprende quattro portaerei, tre incrociatori e* [redacted] *cacciatorpediniere.* (A.P.)

[redacted] Camera le proposte per il voto [redacted] 18enni

*(Nostro servizio particolare)* Roma, [redacted] aprile.

(g. m.) La Commissione [redacted] costituzionali della Camera inizierà mercoledì l'esame di due proposte [redacted] legge per dare il diritto di voto anche ai diciottenni. Delle due iniziative, una è stata ufficialmente presentata dall'intero partito comunista, l'altra [redacted] socialista Pellicani. Tuttavia, la proposta Pellicani ha ottenuto l'assenso preventivo del gruppo parlamentare socialista, pur se non impegna ufficialmente i deputati socialisti. Gli schieramenti della totalità del [redacted] titi si conosceranno quindi nel corso della discussione.

INCOMINCIA DOMANI MATTINA

## Il dibattito alla Camera sul disarmo della polizia

*(Dal nostro corrispondente)* Roma, [redacted] aprile.

Lunedì si apre alla Camera il dibattito sull'ordine pubblico. Imposto dalle proteste venute dopo i fatti [redacted] Avola e di Battipaglia, è [redacted] dibattito politico e come tale lo considera il governo, che si sente investito del problema del disarmo della polizia nelle manifestazioni sindacali, chiesto dalle opposizioni di sinistra, e [redacted] quello, più generale, dei mezzi con cui affrontare il terrorismo anarcoide. Un Consiglio dei ministri precederà, al mattino, il dibattito.

Il presidente del Consiglio Rumor, rientrato oggi a Roma, ne ha trattato col ministro dell'Interno Restivo: ci si orienta verso un impegno allo studio approfondito, attraverso [redacted] commissione apposita (che del resto già [redacted] [redacted] livello tecnico), [redacted] [redacted] riforma organica delle forze di polizia e del loro strumenti di azione.

I partiti [redacted] centro sinistra sono [redacted] nel non ritenere accettabile la proposta di disarmo immediato della polizia, ma giudicano il traguardo possibile nel tempo. Chiarimenti, all'interno della maggioranza [redacted] però ancora necessari sulla valutazione e la prevenzione dei disordini sociali: si tratta di [redacted] politici, [redacted] coinvolte anche numerose competenze tecniche con complessi problemi di collegamento tra ministero [redacted] Lavoro, ministero dell'Interno, ministero dell'Agricoltura.

Di questo, soprattutto, dovrà occuparsi il Consiglio dei ministri. L'obiettivo della maggioranza è di presentare alla Camera [redacted] mozione comune sulla quale far votare i deputati.

m. t.

# Morto l'ing. Dalla Verde per [redacted] infarto a Caracas

**Era stato protagonista di un clamoroso [redacted] giudiziario: si accusò dell'uccisione della mondana Paola Del Bono, poi ritrattò e fu assolto**

*(Nostro servizio particolare)* Roma, 26 aprile.

Roberto [redacted] Verde, l'ingegnere coinvolto nella morte della mondana Paola Del Bono che fu trovata priva di vita nella roggia Remartino, alla periferia di Milano, il 13 marzo 1959, è morto tre mesi fa nel Venezuela dove [redacted] riparato dopo il verdetto della Corte d'Appello di Milano.

Il decesso è avvenuto per [redacted] attacco cardiaco, a [redacted] anni, dieci anni dopo il giorno in cui si costituì [redacted] Questura per dichiararsi responsabile della morte di Paola [redacted] Bono.

Così avvennero i fatti: il 13 marzo del 1959, una don[redacted] [redacted]nuda e sconosciuta venne rinvenuta nella roggia Remartino (Pantigliate); il giorno dopo fu identificata da una [redacted] amica per Paola Del Bono, mondana [redacted] viale Molise; il 19 marzo il colpo di scena: Roberto [redacted] Verde si [redacted] in Questura e dice di [redacted] responsabile della morte della donna. Il 24 Dalla Verde ritratta.

I processi si susseguirono a partire dal 11 novembre 1961 quando il Tribunale lo condannò a 4 anni [redacted] reclusione per tentativo di violenza privata seguita [redacted] morte. In appello, il 6 dicembre '62, la condanna fu declassata a omicidio colposo e [redacted] [redacted] ridotta a 2 anni e 8 mesi.

La Corte d'Appello infine, il [redacted] aprile 1966, stabilì che l'ingegner Dalla Verde non ebbe partecipazione alcuna alla morte di Paola Del Bono e lo ritenne responsabile [redacted] di «tentativo [redacted] violenza privata», reato [redacted] doveva estinguersi per amnistia.

Dopo questa definitiva sentenza, avvenuta sette anni dopo la morte [redacted] Paola Del [redacted], l'ingegner Dalla Verde si trasferì per qualche mese a Torino, sua città natale, quindi partì per il Venezuela.

s. s.

### Stato Civile di Torino

24 aprile [redacted]

NATI — Tagliano Paolo; Boasetto Paolo; Castellino [redacted] Scalerano Silvia; [redacted] [redacted] ra; [redacted] [redacted] Claudia; Sartori Gabriele; Rossi Daniela; Brusa Marco; Sabbadini Luigi; Pagano Leonardo; Richiari Cinzia; Sgrò Tonino; Regale Alessandro; Regale Carla; Actis Dato Fabrizio; Calorio Raffaella; De Santis Mara; Celentano Daniela; Livrocchi Adriano; Bruno Daniela; Ferri Marina; Revere Paolo; Manfredi Monica; Bigio [redacted]nica; Bellucci Vincenzo; Micelli Giuseppe; Demasico Roberto; Pasqualini Elisabetta; Calandra Maurizio; Pianelli Massimo; La [redacted] Vincenzo; [redacted] [redacted] vanni; Galli Anna; Viaregno Ciro; [redacted] Fabrizio; La Gatta Tiziana; Magri Daniela; [redacted] Luisella; [redacted] Ruggero; Bicelli Paolo; Truzzi Gianfranco; Giliaccio Ugo; Piazza Moreno; Montruccchio Mauro; Marzi Massimiliano; Baldassa Giovanni; Ibrahim Stefania; Barbero Giancarlo; Baldino Roberto; Tessaro Maurizio; Villafranca Luciano; Chiesa Giorgio; Campo Fabrizio; Barone Agnese; Desiderio Donatella; Madon Carla; Sisto Liliana; Zanini Michele; Gagna Sandro; Alberio Maria; Membiano Carlo; Odde Daniele; Fiscapelli Fabio; Carboni Giovanni; Fabio Sebastiano; Truzzi Cesare; Lanfranco Sergio; Berardi Michelangelo; Palmucci Augusto; Barboni Paolo; Lombardo Fabio; Brocchetti Andrea; La Rosa Giuseppe; Tendrini Emanuele; Siciliano [redacted] Marzella Ruggiero; Allegretti Patrizio; Dresel Fabio; Nasoro Roberto; Marrese Laura; Reggio Ugo; Zangari Fabio; Ianno Giuseppe; [redacted]ragnani Paolo; [redacted] Stefano; Panarese Stefano; Colosi Tommaso; Favero Michela; Stabbia Roberto; Grillo Giuseppe; Bandellotto Sonia; Ormando Chiara; Perlangeli Carlo; Fiola Genoveffa; Valle Antonello; Canavale Giuseppe.

[redacted] — Grosso Giovanni, di anni [redacted] nato a Cirié, pensionato, abitante in via Cigna 41; Beltrame Teresa in Anito, a. 74, Castiglione, pensionata. [redacted] Vercelli [redacted] bis; Dezza [redacted] in Toro, a. 54, Galliano Torinese, pensionata, v. Lessona 70; [redacted] Maria in Fossa, a. 84, Torino, casalinga, v. Amerigo Vespucci 41; Tos Carlo, a. 77, Guarene, dirigente ind., v. C. [redacted] Parpaglio 7; Scienza Vincenza [redacted] [redacted], a. 73, Almese, pensionata, v. M. [redacted] 7; Destro Agnese ved. [redacted], a. 73, Bratrighe, pensionata, v. Barchetta 13; Caramiso Maria [redacted] ved. [redacted], a. 84, [redacted] S. Michele, pensionata, v. Villa Regina 21, Richiardi Bernardo, a 63, S. Carlo Canavese, pensionato, v. Galimberti 35; Candela [redacted] in Giadro, a. 54, Torino, casalinga, v. Rosta 7 bis; Marcarelli Maria ved. Gisy, a. 94, Pinerolo, casalinga, c. Tranto 8.

Deceduti in ospedale: Pantano Rosario, a. [redacted] Almese, pensionato; Gianasso Giacomo, a. 56, Bagnolo Piemonte, operaio; Bertoldi Caterina, a. 86, Vercelli, casalinga; Martello Vittore, a. 54, Torino, pensionato; Balbiani Ferdinando, a. 41, Torino, elettrotecnico; Bertinetti Carlo, a. 72, Torino, pensionato; Forte Pier Giorgio, a. 25, [redacted] carrozziere; [redacted] Filippino, a. 44, Passerello, pensionato; Bertoldi [redacted] [redacted] [redacted] Torino; Casagno Silvera Vittoria, a. [redacted], Carmagliana, religiosa; [redacted] Raimondo, a. 61, Torino, pensionato; Bajma Ferma [redacted] a. 67, Torino, sarta; Testa Francesca, a. 86, La Motte d'Avallon, pensionata; Basile Alessandro, a. 30, Torino, elettricista; [redacted] Piore, a. [redacted] S. Felice al Cancello, vend. amb.; [redacted] Lorenzo, a. 69, Torino, pensionato; [redacted] Giacomo, a. 44, Fossano, pensionato; Rigia Luigia [redacted] Di [redacted]ato, a. 68, Cerignola, pensionata; [redacted]mixed Giovanni, a. 73, Adrara S. Martino, pensionato; Vergero Anna, a. 77, Torino, pensionata. [redacted] 58 - Matrimoni 46 - Morti 31

25 aprile [redacted]

NATI — Gena Luigi; Gennaro de Marco; Bedussi Rosina; Marcon Daniela; Cifio Massimo; [redacted]cagione [redacted] Maurizio; Polli Enrica; Mirella Elisabetta.

[redacted] — Marinetto Angela, di anni 62, nata a Lione, casalinga, abitante in via Ivrea 39; Crevetti Adelaide ved. Pomati a. 86, Baloria, pens. via Barletta 130; Brendola Felicita in Cardi, a. 83, Torino, casal., v. S. Marta Mazzarello 10; Alberio Giovanni Battista, a. 58, Garessio, pens., [redacted] Masserano 14; Desiderà Giovanni, [redacted] [redacted] Monselice, pension., [redacted] C. Dina 54/77; Theresone [redacted], a. 76, Forlì, pens., v. M. Polo 7; Bourdon Giuseppe, a. 80, Rio de Janeiro (America), [redacted]., v. Nizza [redacted] Mirto Ernesto, a. 70, San Severo, pens., v. Borgo Dora [redacted]; Ranchetti Arturo, a. 64, Palermo, commerc., c. Tassoni 62.

Deceduti in ospedale: Fogu Sebastiano, a. 62, Ozchiri, agente P. S.; Miceli Alessandro, a. 38, Fragagnano, impieg.; Salamone Domenica, a. 77, Torino, pension.; Feli Maria Rosa ved. Palmeri, a. 71, Salerno, pens.; Tarelli Attilio, a. 58, Venaria Reale, pens.; Rinaldo Teresa in Ventrice, a. 70, Caulonia, casal.; Nastasi Erminia ved. Nastasi, a. 72, Sovicilli, casal.; Maiella Luigi, a. 67, Barletta, pens.; Giuliano Angelo, gg. 1, Rivoli; Forgerete Maria in Corona, anni 80, Volvera, pens.; Belcaero Alessandra, gg. 1, Torino; Anto[redacted] Angelo, anni 44, Torino, invalido; [redacted] Nicola, anni 48, Carmagnola, materassaio; Caligaris Alice, a. 84, Trieste; Negro Rosa in Cafferatti, a. 72, Govone d'Alba, pens.; Giuli Arnaldo, a. 67, Piombino, pension.; Lamberti Margherita ved. Iannetti, a. 85, Ivrea, pens.; Cencina Margherita ved. Prato, a. 83, Moncalieri, pens.; Cotti [redacted] in Picca, a. 80, Pamaro, pens.; Gandolfi Giuseppe, a. 60, Villarosa, pens.; Anselmo Romana ved. Magnani, a. 58, Trino Vercellese, pensionata.

Nati 6 - Morti 31

E' mancato ai Suoi cari

**Giulio Dughera**

Combattente classe 1899 Reduce d'Africa

Annunciano angosciati le sorelle Maria e Anna e gli affezionati cugini e nipoti. I funerali lunedì 28 alle ore 14,30 nella Parrocchia di S. Donato, indi la salma proseguirà per Bardonecchia.
— Torino, 27 aprile 1969.

La famiglia Caraoso partecipa al lutto al profondo dolore di Maria e Anna per la scomparsa del caro FRATELLO.

Cristianamente è mancato ai suoi cari

**Ugo Cavallo**

Ne danno il doloroso annuncio, la figlia Elsa col marito Domenico Zanoggino, Fernanda col fidanzato Dario Borlia, parenti tutti. Un particolare ringraziamento al dott. Tosini e al prof. Zardini. Funerali lunedì 28 partendo da Ospedale Molinette ore 14 ed in Isola D'Asti ore 15,30.
— Torino, 27 aprile 1969.

Improvvisamente è mancato a Vicenza

**Angelo Lodigiani**

Addolorati l'annunciano: mamma, moglie, figlio, sorelle, cognati, nipoti, parenti tutti. Funerali lunedì 28 ore 10 nella Cappella del Cimitero generale di Torino.
— Vicenza, 26 aprile 1969.

I figli ricordano

[redacted] 1969

**Rosa [redacted] ved. Bagnasco**

1970 1969

**Domenico Bagnasco**

nel primo e quarantesimo anniversario con S. Messa lunedì 28 corr., ore 18,15, Parrocchia San Domenico (via Garibaldi, ang. v. Orfane).
— Torino, 27 aprile [redacted].

Ventennale anniversario della scomparsa della

CONTESSA

**Franca Buglioni di Monale n. Campredon d'Albaretto**

Lunedì [redacted] aprile nella Chiesa di Santa Cristina, piazza San Carlo, alle ore 11, sarà celebrata una Messa di suffragio. Si ringraziano coloro che vorranno unirsi alla famiglia nel ricordo e [redacted] preghiera.
— [redacted], 27 aprile [redacted].

Nel primo anniversario della scomparsa di

**Guglielmo Conia**

e caro del padre

**Rag. Ovidio Riparbelli**

sono ricordati con accorato rimpianto. Messa: Torino, 29 aprile, ore 8,30 Parrocchia Pozzo Strada; Gassino, 1° maggio, ore 8, chiesa parrocchiale.
— Torino, [redacted] aprile 1969.

Vive sempre nel cuore dei suoi cari con immutato rimpianto

**Ines Marasmero**

Messa anniversario nella Chiesa di Santa Cristina, martedì 29 aprile, ore 11.
— Torino, 27 aprile 1969.

1966 1969

**Luigina [redacted]**

Vive sempre [redacted] [redacted] dei suoi [redacted]. [redacted] Messa, Parrocchia Santa Teresina, 28 aprile 1969, ore 8.
— Torino, 26 aprile [redacted]

1964 1969

**Cav. Giovanni Meaglia**

Sempre affettuosamente [redacted] dalla moglie, sorella, pa[redacted] [redacted].
— Torino, 27 aprile 1969.

1968 [redacted]

**Cav. Francesco Parrotta**

Affettuoso, immutato ricordo. [redacted] 29 aprile ore 7,30, S. Filippo.
— Torino, 30 aprile 1969.

[redacted] 1968

**Domenico Sandrone**

I suoi cari Lo ricordano con immutato affetto e rimpianto.
— Torino, 27 aprile 1969.

La famiglia Montalbetti ringrazia commossa quanti hanno preso parte al loro dolore per la perdita del loro caro

**Giuseppe Montalbetti**

— Torino, 21 aprile [redacted]

La moglie Vittorina, le nipoti Anna e Liliana ringraziano quanti hanno partecipato alla dipartita del loro

**Luigi [redacted]**

— Genova, 27 aprile 1969.

E' mancata ai suoi cari

**[redacted] Salvadorini Cini**

Con profondo [redacted] l'annunciano i figli: Elsa col marito Luciano Negri e figli; Rolando con la moglie Paola Venere e bimbi, sorelle, cognato, nipoti, parenti tutti. La benedizione verrà impartita oggi alle 9,30 in via Magenta 34, Torino. I funerali avranno luogo alle 15 a Pescara.
— Torino, 27 aprile 1969.

[redacted] [redacted] [redacted] [redacted]cipa commossa al dolore della famiglia.

Liliana, Romagnolo, Marileno De[redacted] e rispettive famiglie partecipano commosse al lutto dei cugini Paola e Rolando.

La RAI - Radiotelevisione Italiana partecipa con [redacted] cordoglio al lutto dell'ing. [redacted] Salvadorini, condirettore del Laboratorio ricerche, per la morte della madre signora

**Anna Salvadorini Cini**

— Torino, 26 aprile 1969.

Il Personale del Laboratorio ricerche partecipa con profonda commozione al dolore del condirettore, ing. Rolando Salvadorini, per la scomparsa [redacted] madre signora

**Anna Salvadorini Cini**

— Torino, [redacted] aprile 1969.

Un incidente ha stroncato la giovane vita

**Aurelio [redacted]**

Ne danno il doloroso annuncio la moglie Maria, i bimbi Denise e Cristian, che tanto adorava, papà e mamma, suoceri, padrino, cognati, parenti tutti. Funerali domenica 27, ore 8,45 da Strada Lanzo 98.
— Torino, 26 aprile 1969.

Partecipano vivamente al dolore le famiglie Torinese, Giacomelli, Bonelli, Ferrero, Ronelo, De Vecchi, Caprani, Giusa.

La lunga e laboriosa vita terrena di

**Maria [redacted] ved. Giay**

si è chiusa cristianamente il 25 aprile 1969. Danno il triste annuncio i figli: Luigi con la moglie Cristina Porcellana, Maria Carolina ved. Filipello; i nipoti: Emilio Giay con la moglie Germana Bricarello e figli, Giovanni Giay, Maria Luisa Filipello con il marito Sandro Rossi e figli, Sebastiano Filipello con la moglie Valeria [redacted] [redacted] Emma [redacted]; il cognato Achille Galli e figli. La cara salma riposa nel Cimitero di Abbadia Alpina. La messa di trigesima verrà celebrata nella Chiesa Parrocchiale della Crocetta il giorno [redacted] maggio alle ore 7,30.
— Torino, 26 aprile [redacted].

Cristianamente è mancata ai suoi cari

**Vittoria Ponsetto**

Profondamente addolorati ne danno l'annuncio: il fratello Antonio con la moglie Paolina Amatini; le sorelle: Maria, Piera e Caterina; le nipoti Laura, [redacted] e parenti tutti. [redacted] [redacted] speciale al dottor Lincoln Bricarello per le sue assidue assistenze. Funerali lunedì 28 corr., alle ore 8,45, nella Parrocchia del Duomo.
Torino, via Rosini, [redacted]
— 21 aprile 1969.

L' [redacted] mancato

**[redacted] Vergnano**

**[redacted]. Vergnano**

Lo piangono [redacted] i figli, gli adorati nipoti Roby e Cristina, suore, genero, parenti tutti. Ringraziamento particolare al dott. Rinaldi, alle care Madre Giada, Suore e Consorelle per le affettuose assistenze. Funerali lunedì 28 corrente, ore 10,15, dal Convitto Vedove e Nubili. E' partecipazione e ringraziamento.
— Torino, 26 aprile 1969.

E' serenamente mancata

**Rita Altina in Rivaniello**

L'annunciano con profondo dolore il marito Mario, i figli Valerio, Irma, Nella, le nuore, il genero, le nipotine Elena, Ornella, fratelli e parenti tutti. I funerali avranno luogo lunedì 28 c.m., alle 8,30 in Pino Torinese, partendo da Strada Chieri, 51. La Salma verrà traslata nel Cimitero di Avigliana. La presente è partecipazione e ringraziamento.
— Pino Torinese, 26 aprile 1969.

Cristianamente è mancato

**Onorato Bertino**

anni 68

Ne danno il doloroso annuncio: i figli Ugo Onorato, Enzo con la moglie Luigina Magliano, Laura con il marito Francesco [redacted], nipoti, cognati, parenti tutti. I funerali avranno luogo in Beinasco domenica 27 alle ore 15.
— Torino, 27 aprile 1969.

Cristianamente è mancata

**Maria Bonaveri**

Pensionata

Lo annunciano, il fratello Giovanni, le sorelle Clara, cognati e nipoti. Funerali lunedì alle 11 dall'ospedale Cottolengo. La presente è partecipazione e ringraziamento.
— Torino, 26 aprile 1969.

Il Medico, gli Assessori, i Consiglieri ed i Dipendenti del Comune di Sommariva del Bosco partecipano al profondo dolore della famiglia del Segretario Capo signor maestro Giovanni Caselli per la scomparsa della Suocera, Signora

**Marianna Chiale in Grindatto**

— Sommariva [redacted] [redacted] 25-4-1969.

Il Presidente, i Dirigenti e i Dipendenti della S.p.A. Giuseppe De Michelis & C. partecipano con profondo cordoglio al grave lutto che ha colpito il signor Sergio Cricchio, Direttore della Succursale di T[redacted] per la perdita del suo amatissimo fratello

**Francesco Cricchio**

— Livorno, 26 aprile 1969.

1960 1969

Nel nono anniversario della [redacted] dita dell'amatissimo

**[redacted] Giannetti [redacted]**

la famiglia lo ricorda con sempre maggior rimpianto a tutti coloro che lo vollero bene.
— Torino, 28 aprile [redacted].

1961 1969

Con immutato affetto vive nel ricordo dei suoi cari

**Leopoldina Barberis ved. Perinciolo**

S. Messa lunedì 28, ore 8, Crocetta.
— Torino, 26 aprile [redacted]

[redacted] 1969

**Angela Benedetti ved. Lumello**

Sempre viva nel [redacted] dei suoi cari. S. Messa martedì 29, ore 8,30, Parrocchia Crocetta.
— Torino, 27 aprile 1969.

[redacted] 1969

**Lorenzo Bianciotto**

I suoi cari lo ricordano. S. Messa martedì 29, ore 8, Nichelino S. Trinità.
— Torino, 27 aprile 1969.

**Angela Novara in [redacted]**

Marito e figlio la ricordano a quanti le vollero bene. Messa Trigesima 29 aprile, ore 8,30, Parrocchia Gesù Nazareno.
— Torino, [redacted] aprile [redacted]

1960 1969

**Dott. Vincenzo Schiloco**

I suoi cari rievocano suo amore la cara memoria. Messa 29 aprile ore 8,30, parrocchia S. Teresina.
— Torino, 27 aprile 1969.

La famiglia della compianta

**Pierina Sola ved. Notaio Bertolo**

sentitamente ringrazia tutte le gentili persone che di presenza o con scritti, hanno partecipato al suo grande dolore. La messa di trigesima sarà celebrata nella parrocchia della Gran Madre di Dio il 17 maggio p.v. alle ore 10, a Montaldo il 24 maggio ore 8.
— Torino, 26 aprile 1969.

Dopo una lunga vita spesa per il bene della famiglia, munita dei Conforti Religiosi, è mancata

**Giuseppina Pisano ved. Rosso**

Terziaria Francescana
Sposa e madre esemplare

Ne danno il doloroso annuncio i figli: Margherita, Giuseppe con la moglie Amelia Pacifico e figli Mario, Giovanna con il marito Franco Milanesi e piccolo Andrea, Lidia con il marito Ottino Marcelli e figli Ezio e Silvia. Un particolare ringraziamento alle Signore Rainelli e Mondone per l'affettuosa assistenza prodigata alla Estinta. I funerali avranno luogo il 28 corr. alle ore 10,15 presso la Parrocchia della Crocetta.
Torino, c. Galileo Ferraris 123 bis.
— 26 aprile 1969.

Dora, Dario, Walter Cochis partecipano al dolore della famiglia Marcelli per la scomparsa della cara nonna,

**Giuseppina Pisano ved. Rosso**

— Torino, 26 aprile 1969.

Le famiglie Franchino, Marcelli si uniscono al dolore della famiglia Rosso e Marcelli.

E' serenamente mancato in Valperga il

**Cav. Luigi Leone**

Tenente C[redacted] il Complemento

Ne danno il [redacted] annuncio: i figli Col. Francesco, Magg. Riccardo e rispettive famiglie, nipoti e parenti tutti. I funerali avranno luogo alle [redacted] 17 aprile [redacted] Rivarolo, partendo da via C. Gozzano 6. Un particolare ringraziamento al dr. Balocco, alle Reverendissime Suore dell'Ospedale di Valperga.
— Torino, 26 aprile 1969.

Partecipano al lutto le famiglie: Crobat, Manio, Berry-Elena, Squarcina, Novarese, Dosani, Navi[redacted] Capra, Ferro Famà Maffè.

[redacted] [redacted] e famiglia addolorati partecipano [redacted] dipartita del caro amico

**Cav. Col. Luigi Leone**

— Torino, 26 aprile 1969.

E' serenamente mancata, coi Conforti Religiosi

**Angela Maria Maccario**

Con prof[redacted] tristezza la annunciano la figlia Anna col marito Camillo Baroletti e nonna. I funerali avranno luogo lunedì 28 corr., ore 9 partendo da Villa Richelmy.
— S. Mauro Torinese, 25 aprile 1969.

Nora e Leonida Fadini e Famiglia, sono affettuosamente vicini agli amici Arru e Millo Baroletti per la scomparsa della MAMMA.

Cristianamente è tornata a Dio

**Giuseppina Borghino ved. Cavaglià**

Con profondo [redacted] danno l'annuncio [redacted] la figlia Teresita, le sorelle: Ines Magnone con la nuora Giovanna, Rina Bregola e famiglia, i cognati Arturo e Aldo Bregola, i nipoti Vincenzo e famiglia, parenti tutti. I funerali avranno luogo lunedì 28 alle ore 14,30 nella parrocchia Madonna [redacted] Rosa, quindi la cara salma sarà tumulata nel [redacted] di Carmagnola.
— Torino, 27 aprile 1969.

E' mancata ai suoi cari

**Tecnilla Franca nata Corino**

Angosciati lo annunciano: marito, fratelli, sorelle, cognati, nipoti, parenti tutti. La cara Salma verrà benedetta il 27 corr. alle ore 14 nell'Ospedale S. Anna, indi proseguirà per Campo Canavese ove seguiranno i funerali. Servizio torpedone. La presente serve di ringraziamento.
— Torino, 26 aprile 1969.

E' mancata ai suoi cari

**Angela [redacted] nata Gregorio**

Addolorati lo annunciano: il figlio Michele, la figlia Marisetta, con il marito Domenico Gilli, parenti tutti. I funerali avranno luogo lunedì ore 10,15 da Ospedale Mauriziano, (Non fiori). La presente è partecipazione e ringraziamento.
— Torino, 25 aprile 1969.

E' mancato all'affetto dei suoi cari

**[redacted] Audisio nata Magnone**

Lo a[redacted] con dolore marito, cognati, cognate, nipoti, cugini, parenti tutti. Funerali martedì 29 corr., ore 10,15 da Ospedale S. Giovanni (via S. Massimo 24). La presente è partecipazione e ringraziamento.
— Torino, 24 aprile 1969.

Ieri è cristianamente deceduto

**Mario Francia**

Mediatore

Lo annunciano: moglie Maria Cavallero, figlia Mirella, congiunti tutti. Funerali avverranno: Pinerolo - domenica 27 ore 14,20 dall'Ospedale Cottolengo verso Chiesa Santa Croce.
— Pinerolo, 26 aprile 1969.

Improvvisamente è [redacted]

**Giuseppe Visca**

Addolorati lo annunciano figli, nuore, nipoti, parenti tutti. Funerali lunedì 28 corr. ore 10,15 da via Bricca 1. La presente è partecipazione e ringraziamento.
— Torino, 26 aprile 1969.

La Società La.Ni.Graf si unisce al grave lutto che ha colpito il suo collaboratore Tortore Luigi per la [redacted] [redacted] Nonna

**[redacted] Tortore Cadorin**

— Torino, 26 aprile 1969.

I nipoti [redacted] annunciano addolorati [redacted] l'immatura [redacted] [redacted] [redacted] e amato zio

**Vincenzo Rauccio**

— Torino, [redacted] [redacted] 1969.

Nel secondo anniversario della scomparsa dell'indimenticabile

**Giuseppe Barra**

[redacted] [redacted] dolore e [redacted] immenso rimpianto la moglie Ines Gianotti, la figlia Gemma, anche a nome del figlio Luciano. Lo ricordano a coloro che Lo conobbero e Lo amarono. Lunedì 28 aprile ore 10 S. Messa, Santuario S. Giuseppe, via S. Teresa 23.
— Torino, 27 aprile 1969.

1965 1969

**Fortunato Caissotti**

La moglie lo ricorda unita [redacted] preghiera a chi gli ha voluto bene. Messa 28 [redacted], ore 8,30, Cimitero Generale.
— Torino, 27 aprile 1969.

1968 1969

**N.H. Luigi Piumatore**

La moglie, la figlia, i parenti tutti lo ricordano con infinito rimpianto. S. Messa martedì 29 aprile ore 8, Santuario S. Rita, Torino.
— Torino, 27 aprile 1969.

1967 1969

**Giuseppe Bigatti**

[redacted]

Con dolore e rimpianto la moglie Lo ricorda.
— Alessandria, 27 aprile 1969.

[redacted] [redacted]

**Giovanni Bernardo Barbero**

Vive nel cuore dei suoi cari che lo ricordano a coloro che lo conobbero e stimarono.
— Torino, 26 aprile 1969.

1965 1969

**Comm. Giacomo Gianolio**

Vive nel cuore di chi lo ama.
— Leinì, 27 aprile 1969.

RINGRAZIAMENTO

La famiglia Bovanio e Gennaro profondamente commossa per la dimostrazione di affetto data all'amatissimo, compianto

**Mario [redacted]**

ringraziano le Autorità Religiose, Civili e Scolastiche, gli Amici, i Compagni di lavoro ed i Parenti tutti.
— Torino, 27 aprile 1969.

# ANNUNCI ECONOMICI

## ④ Alberghi e Stazioni climatiche

(Continua da pag. 16)

**ALASSIO**, pensioncina Paradisi, via Veneto 115, tel. 42-263, centrale, rivemare, conveniente. 50048
**BELLARIA** - Pensione Milleluci, vicino mare, autoparco, prezzi modici, gestione propria. Interpellateci.
**GABICCE** mare hotel Napoleon, telef. 61-765. Nuova modernissima costruzione sul mare. Tutte camere con servizi privati, balcone, bar, ascensore, garage, prezzi normali.
**HOTEL** Blumen, Viserba, sulla spiaggia, centrale. Prezzi di assoluta concorrenza. 50044
**HOTEL** Helvetia, Viserbella, grande parco, fronte mare. Prezzi da 1800.
**HOTEL** Palace, Cesenatico, II categoria, nuovissimo fronte mare, prezzi da 2200. 50044
**HOTEL** Silmar, Igeamarina, nuovissimo, fronte mare, pensione completa da 1600. 50044
**MIRAMARE** Rimini, Hotel Kadett, vicinissimo mare, tutte camere servizi, balcone, ascensore, bassa 1600-2000 alta, interpellateci.
**MIRAMARE** Rimini pensione Trieste vicinissima mare cucina romagnola giugno 1600 alta interpellateci. Gestione Bardeggia Dante. 50615
**RICCIONE** Hotel Centrale, telefono 41-166, vicino mare, giardino, parcheggio, bassa 1800, luglio 2600, agosto 3000, sconto più persone stessa camera. 50846
**RIMINI** Marina centro Pensione Cucciolo, tel. 23-743, vicinissima mare, bassa 1400, alta interpellateci.
**RIMINI** Pensione Belmaggiorno maggio-giugno 1800 complessive. Menù a richiesta. 50613
**RIMINI** Pensione Giancarla, via Nicolini, tel. 26-960, vicinissima mare, confortevole, bassa 1600 complessive.
**RIMINI** - Pensione Villavera. Familiare, giardino, autoparco. Giugno settembre 2000 complessive.
**RIMINI** Rivabella, Hotel Leongabry, Livenza 11, tel. 53-840, nuova costruzione, vicinissima mare, ascensore, bassa 1400-1900 complessive, alta interpellateci. 50613
**VALVERDE** Cesenatico, Hotel Mordini, vicinissimo mare. Tutte camere bagno, balcone. Ascensore. Parcheggio, Giardino. Bassa 1900.
**VARAZZE**, Picnic, tel. 97-719, ambiente familiare, tranquillo. Maggio 1800. Prenotatevi.
**VISERBA** Hotel Mirage, telefono 38-140, maggio 1500, giugno settembre 1600-1800 complessive.
**VISERBA** Pensione Canasta, vicinissima mare, trattamento ottimo, bassa stagione 1200-1300. 50609
**VISERBA** Pensione Cosmopolita telefono 38-347, sulla spiaggia, bassa 2200 complessive. 50613
**VISERBA** Pensione Nadia telefono 53-399 vicinissima mare cucina casalinga bassa stagione 1500 complessive. 50613
**VISERBA** Pensione Renzo sul mare ogni confort bassa 1600 complessive.

## ⑥ Collegi Istit. Scuole

**A.A. ALLA** Sem. Scuola Estetica Moderna, piazza Castello 9, Torino, telefono 535-533 continuano iscrizioni corsi Diurni e Serali estetica viso, corpo, manicure, pedicure. Consulenza medica. O485
**CONSULENTI** lavoro prepariamo seriamente (allievi promossi ispettorato: cento su cento). Specializziamo impiegati. Boldoci, Nizza 27.
**DATTILOGRAFI** in un mese! Stenografia, paghe: Istituto Boldoci, Nizza 27. 48191
**OFFRESI** facile redditizio impiego frequentando scuola Arieta Estetica viso corpo manicure maquillage. Istituto Lina Rainero, corso Matteotti 31, telefono 518-680. 26798

## ⑩ Lezioni - Traduzioni

**CONOSCENDO** perfettamente lo spagnolo, impartirei lezioni. Telefonare 659-721. 312692

## ⑪ Camere mobiliate - Pensioni

**A. A** [illegible] pied-à-terre Crocetta affittasi. Telefonare 379-085.
**ABBISOGNANO** cameretta ammobiliata Mirafiori Fiat. Telefonare sera 273-264. 49787
**AFFITTASI** camera mobiliata indipendente professionisti ufficiali. Telefonare 482-307. 49580
**CENTRALISSIMA** signorile camera ammobiliata due letti affittasi. Telefonare 530-317. 49879
**CROCETTA** elegante camera vitto unico inquilino. Telef. 581-829 ore pasti. 49146
**DISTINTO** cerca zona Statuto camera ammobiliata unico inquilino. Telefonare 535-870. 49209
**GRANDE** industria cerca per operaio referenziato camera o letto presso famiglia privata Torino o Settimo anticipo immediato. Telefonare ore ufficio sig. Gilio 280-222.
**INDIPENDENTISSIMO** elegante pied à-terre centralissimo darei saltuariamente persona referenziata. Telefonare 81-351. 50129
**INSEGNANTE** cerca ammobiliata presso vedova referenziatissima. Scrivere: « Etas-Kompass Pubblicità 2198 — 10100 Torino ». 49264
**MANSARDA** con servizi zona Francia, affitterebbesi. Scrivere: « Etas-Kompass Pubblicità 2255 — 10100 Torino ». 49883

## ⑫ Domande impiego

**A. CAPO** officina, perito industriale, costruzione stampi lavorazione lamiere, attrezzature, esperto lavorazioni meccaniche, tempi, metodi cicli, preventivi, organizzazione lavoro esaminerebbe serie proposte. Scrivere: « Etas-Kompass Pubblicità 421 — 10100 Torino ». 2001
**ABILE** disegnatore illustratore offresi lavori pubblicitari editoriali et simili. Telefonare 343-556.
**ANALISTA** tempi metodi già tornitore 1ª categoria esaminerebbe offerte impiego tempo libero. Telefonare 384-939 ore pasti. 50669
**CAPO** servizio ristorante lunga esperienza offresi. Scrivere: « Etas-Kompass Pubblicità 471 — 10100 Torino ». 1001
**CONTABILE** decennale esperienza libero impegni a breve scadenza per cessazione attività azienda offresi. Praticissimo contabilità generale, industriale, fiscale, paghe e contributi, pratiche import-export. Ottime referenze. Scrivere: « Etas-Kompass Pubblicità 2309 — 10100 Torino ».
**DICIASSETTENNE** prossimo perito metalmeccanico offresi mansioni ufficio mill pretese. Tel. 959-796.
**DISEGNATORE** meccanico trentottenne geometra esaminerebbe proposte d'impiego escluse quelle per disegnatore. Scrivere: « Etas-Kompass Pubblicità 2316 — 10100 Torino ».
**ECONOMIA e Commercio decennale esperienza contabilità, costi et organizzazione, dipendente grande azienda industriale, scopo miglioramento cerca, libero anche breve tempo. Scrivere: « Etas-Kompass Pubblicità 2314 — 10100 Torino ».** 50597
**ELEMENTO** 39enne saluzzese capo squadra media azienda mobili esperto disegno offresi grande industria gomma, carta, vetro, metalmeccanica, altri. Possibilmente in provincia di Cuneo. Scrivere: « Etas-Kompass Pubblicità 2317 — 10100 Torino ».
**ESPERTA** confezioni in serie distribuzione controllo lavoro offresi. Scrivere: « Etas-Kompass Pubblicità 2311 — 10100 Torino ». 50593
**ESPERTO** disegnatore progettista piccoli medi stampi ed a trasferta esaminerebbe offerte impiego. Scrivere: « Etas-Kompass Pubblicità 6296 — 10100 Torino ». 50433
**GEOMETRA lungo soggiorno estero ottimo inglese disposto viaggiare offresi mansioni tecnico-commerciali. Scrivere: « Etas-Kompass Pubblicità 2261 — 10100 Torino ».**
**GEOMETRA** offresi qualunque impiego. Scrivere: « Etas-Kompass Pubblicità 2323 — 10100 Torino ».
**GEOMETRA** trentottenne disegnatore meccanico 1ª categoria esaminerebbe proposte d'impiego escluse quelle per disegnatore. Scrivere «Etas-Kompass Pubblicità 2316 — 10100 Torino ». 50608
**GEOMETRA** ventiduenne secondo impiego cerca occupazione cantiere od ufficio. Telefonare 553-682.
**GEOMETRA** 27enne offresi subito a seria ditta. Telef. 467-696.

**IMPIEGATO** 2ª categoria 45enne già aggiustatore attrezzista serio dinamico capacità organizzative e conduzione personale, libero, offresi. Scrivere: «Etas-Kompass Pubblicità 2320 — 10100 Torino ». 50624
**IMPIEGATO** 40enne per mansioni fiducia servizi cassa ed esattoria offresi. Pratico anche contabilità. Ottime referenze e disposto cauzionare. Scrivere: « Etas-Kompass Pubblicità 2312 — 10100 Torino ».
**INGEGNERE** elettrotecnico neolaureato Politecnico di Torino, militesente, controlli automatici, inglese tecnico, [illegible] offerte. Scrivere: « Etas-Kompass Pubblicità 2326 — 10100 Torino ». 50654
**INGEGNERE** industriale esperienza pluriennale direzione aziende industriali esaminerebbe proposte adeguate lavoro. Scrivere: « Etas-Kompass Pubblicità 2313 — 10100 Torino ».
**INGEGNERE** trentottenne esperto lavorazioni meccaniche attualmente capo produzione offresi scopo passaggio dirigente. Scrivere: « Etas-Kompass Pubblicità 2324 — 10100 Torino ». 50648
**NEOLAUREATO** Scienze Statistiche occuperebbesi conoscenza inglese e tecniche marketing militesente. Scrivere: « Etas-Kompass Pubblicità 5097 — 10100 Torino ». 312749
**PERITO** [illegible] inglese, libero sera, offresi. Telefonare 217-304.
**PERITO** elettronico buona esperienza campo elettromeccanico scopo miglioramento offresi. Telefonare ore pasti 691-810. 50033
**PERITO** elettronico militassolto primo impiego offresi subito. Scrivere: « Etas-Kompass Pubblicità 6302 — 10100 Torino ». 50452
**PERITO** meccanico in his thirties, ten years experience Italy, Usa, Canada in mechanical and electrical field offers himself at management level. Willing travel abroad. Scrivere: « Etas-Kompass Pubblicità 2310 — 10100 Torino ». 50591
**PRATICA** tutti lavori ufficio, conoscenza dattilografia e francese, occuperebbesi ore serali contabilità piccola azienda. Telef. 288-988.
**RAGIONIERE** trentenne praticissimo trasporti, rifornimento et gestione materiali offresi scopo miglioramento a seria ditta zona Rivoli Grugliasco Orbassano. Scrivere: « Etas-Kompass Pubblicità 6250 — 10100 Torino ».
**SIGNORA** ex impiegata presenza fidata offresi mattino anche studio. Telefonare 794-250. 48561
**TECNICO** diplomato esperto lavorazioni meccaniche elettromeccaniche lavorazione lamiera e manutenzioni introdotto livello dirigenziale presso uffici acquisti esperienze collaudi in grandi complessi industriali ampie referenze esaminerebbe serie offerte. Scrivere: « Etas-Kompass Pubblicità 6290 — 10100 Torino ».
**VENTICINQUENNE** disegnatore progettista macchine utensili 1ª categoria desideroso tornare a Torino esaminerebbe serie proposte. Scrivere: « Etas-Kompass Pubblicità 2236 — 10100 Torino ». 49597
**VETRINISTA** offresi esperienza decennale ore libere. Tel. 545-101.

## ⑬ Offerte impiego

**A.A. POSSIBILITA'** di qualificazione professionale specializzata, guadagno, carriera, primaria Società nazionale settore servizi, offre in Torino a giovani 25-35 anni bella presenza buona cultura particolari esperienze e attitudini vendita ad alto livello. Scrivere per selezione a: « Etas-Kompass Pubblicità 2241 — 10100 Torino ». 49834
**A. GIOVANE** stenodattilografa conoscenza inglese e francese possibilmente pratica spedizioni internazionali [illegible] conveniente sistemazione. Scrivere: « Etas-Kompass Pubblicità [illegible] — 10100 Torino ».
**A. G**[illegible] azienda ricerca ambosessi [illegible] trentenni titolo di studio per ampliamento propria organizzazione. Offre 70.000-120.000-190 mila con possibilità inserimento quadri direzionali. Presentarsi lunedì ore 15, via Cavalli 26 bis.
**A. SOCIETA'** Finanziaria assume impiegata veramente pratica lavori ufficio, contabilità, 23-30enne capace lavoro autonomo. Finanziaria Fid, via Cernaia 18. O713
**A** elemento dinamico possibilmente munito autovettura e residente Torino, grande Società offre possibilità di inserimento nel porprio organico ispettivo. Scrivere a « Etas-Kompass Pubblicità 408 — 10100 Torino ».
**A** giovane impiegate, scuole medie superiori, ordinate, precise, volenterose, pratica lavori ufficio, stenodattilo, almeno ottima conoscenza francese offresi sicura, ottima sistemazione, stipendio massimo. Scrivere: « Etas-Kompass Pubblicità 4306 — 10100 Torino ». 50472
**ABBISOGNANO** comptometriste pratiche paghe ed apprendiste frequentanti oppure già munite corsi paghe, comptometer. Telefonare 534-988.
**ABILISSIMA** operatrice Audit perfetta conoscenza partita doppia industria cintura torinese cerca. Scrivere: « Etas-Kompass Pubblicità 2257 — 10100 Torino ». 49888
**ACCOUNT** o collaboratore alto livello part-time cerca agenzia pubblicità per acquisizione clienti. Telefono 534-025. 49014
**ADDESTRAMENTO**, ingegnere industriale si assume in qualità di capo tecnico servizio didattico, età 28-35 anni, esperienza industriale almeno triennale preferibilmente nel settore addestrativo. Scrivere: Ciapi - Centro Internazionale Addestramento Professionale Industria, Zona Industriale - Bari, entro il 10 maggio '69.
**AMERICAN** Organization con inizio attività a Torino assume personale. Massimo 35enne, possibilità di iniziare immediatamente. Estrema importanza. Tel. 534-140 per intervista.
**APPRENDISTA** giovane seria licenza media assumerebbesi. Tel. 761-498 ore pasti. 2001
**APPRENDISTA** impiegata 17-19enne pratica libri paga cerca studio Nichelino. Telefonare 594-006.
**APPRENDISTA** ufficio assumesi. Presentarsi Italmarket, piazza Castello 139. 50102
**ASPIRANTI** od esperte perforatrici per IBM, GE, MDS, cerca CMF, corso Unione Sovietica 169. Presentarsi ore 17-19 escluso sabato.
**ASSISTENTE** operai conoscenza disegno assumerebbe industria del legno. Scrivere dettagliando curriculum e pretese a: « Etas-Kompass Pubblicità 6162 — 10100 Torino ».
**ASSUMESI** signorina 15enne primo impiego, via Monti. Tel. 688-843.
**AVVOCATO** cerca abile segretaria. Telefonare ore pasti 558-898.
**AZIENDA in Pianezza assume praticissima paghe contributi e amministrazione del personale libera subito. Scrivere: « Etas-Kompass Pubblicità 2306 — 10100 Torino ».** 50572
**AZIENDA meccanica torinese assume per ufficio mano d'opera diplomato con esperienza almeno triennale paghe e contributi. Dettagliare età, posti occupati pretese. Scrivere: « Etas-Kompass Pubblicità 6276 — 10100 Torino ».** 50073
**AZIENDA metalmeccanica torinese assume audista, stenodattilo, dattilo, perforatrice. Manoscrivere indicando età, eventuali posti occupati, referenze, pretese a: « Etas-Kompass Pubblicità 6256 — 10100 Torino ».**
**AZIENDA** primaria selezione elementi maschili, militesenti, residenti Torino, liberi da impegni di lavoro, media cultura, età massima anni 35 da avviare nel campo vendite. Offresi emolumenti fissi più provvigioni, previdenze di legge, massima considerazione dell'iniziativa personale, buone possibilità di carriera. Scrivere: « Etas-Kompass Pubblicità 406 — 10100 Torino ». O620
**CALCOLATORI ELETTRONICI** importante azienda ricerca capo Systems Engineer residenza Torino. Scrivere: « Etas-Kompass Pubblicità 5092 — 10100 Torino ».
**CANTANTI** iscrivetevi Festival Tempomusica Mascaro, via Carmine 11, preparazione Castrocaro.
**CEAT** assume abile ragioniera 22-27enne [illegible] adeguata, telefonare 858-151. 45617
**CENTRO** servizi elaborazione dati offre ottima sistemazione ad analisti problemi tecnici amministrativi. Scrivere: « Etas-Kompass Pubblicità 2179 — 10100 Torino ».
**CERCANSI** venditori per settore immobiliare preferibilmente pensionati meglio se ex-ufficiali. Presentarsi alla Edilcasa, corso Vinzaglio 29, dalle ore 17 alle 19.
**CERCASI** commesso e apprendista per negozio confezioni. Tel. 511-872 solo esperti in ramo.
**CERCASI** ragazza sedicenne aiuto ufficio, dattilografa. Scrivere: « Etas-Kompass Pubblicità 2175 — 10100 Torino ». 49116
**CERCASI** sedicenne primo impiego Lloyd Adriatico assicurazioni. Moncalieri. Tel. 642-430. 1001
**CERCO** personale femminile facile lavoro propaganda. Telef. 364-778.
**DISEGNATORE** meccanico particolarista cerca importante industria meccanica torinese. Età massima 25 anni, esperienza almeno biennale, militesente. Offresi 3ª categoria iniziale e retribuzione adeguata alle effettive capacità. Scrivere: «Etas-Kompass Pubblicità 2283 — 10100 Torino ».

**DISEGNATORE** impianti industriali trasporti esperienza assumesi. Scrivere: « Etas-Kompass Pubblicità 2269 — 10100 Torino ». 50115
**DISEGNATORI meccanici non esperienza lavoro di almeno 4 o 5 anni. Età compresa tra 25 e 30 anni. Titolo preferenziale è la conoscenza di macchine grafiche. Si assicura ottima retribuzione. Presentarsi Bonelli, via Borgaro 92, Torino.**
**DISEGNATORI progettisti, aiuto progettisti cerca azienda importanza nazionale macchine utensili e speciali. Scrivere: « Etas-Kompass Pubblicità 6211 — 10100 Torino ».**
**DISEGNATORI progettisti e/o particolaristi e per lavorazioni meccaniche di precisione, interessati a stabile, ben retribuito impiego in Torino presso importante industria meccanica cercansi. Assicurasi massima riservatezza. Scrivere: « Etas-Kompass Pubblicità 5101 — 10100 Torino ».**
**DISTINTA famiglia abitante Torino cerca per due maschietti anni tre e quattro e mezzo, istitutrice 25-35 anni, studi superiori, possibilmente laureata, buona conoscenza inglese, altamente qualificata, distinta, referenziatissima, disposta viaggiare. Scrivere dettagliando a: « Etas-Kompass Pubblicità 6184 — 10100 Torino ».** 40035
**DITTA** Giaveno cerca signorina conoscenza inglese e francese, stenodattilo. Manoscrivere a: « Etas-Kompass Pubblicità 2195 — 10100 Torino ». 49352
**EDITORE** assume ambosessi, fisso provvigione auto, presentarsi Hotel Venezia Alessandria ore 10, ristorante Paradiso Nuova Asti ore 15.
**EDITORE** cerca giovani ambosessi da avviare alle vendite, carriera, stipendio e provvigioni, tel. 547-017.
**GIOVANE** disegnatore progettista con esperienza nel campo della meccanica di media precisione cerca importante industria meccanica torinese in forte costante sviluppo. Nella posizione cui è destinato potrà acquisire tecniche molto specializzate e sviluppare le proprie conoscenze matematiche mediante la programmazione e l'impiego di calcolatori. Età massima 27 anni. Categoria 2ª impiegati. Scrivere: «Etas-Kompass Pubblicità 2283 — 10100 Torino ».
**GIOVANE** geometra minima pratica assistente cantiere cerco. Telefonare ore pasti 391-041. 40100
**GIOVANOTTO** 16-17enne dattilografo cercasi. Telefonare 555-274.
**GRANDE** azienda di importanza mondiale ricerca personale (uomo o donna) per qualificarlo in breve tempo. I selezionati verranno inseriti in una carriera che li porterà a ricoprire numerosi posti dirigenziali. Gli interessati debbono risiedere nella provincia di Torino ed essere liberi. Per fissare appuntamento telefonare lunedì ore 9-13, 15-22 et martedì ore 9-13 ai numeri 510-123, 531-265.
**GRANDE** complesso elettromeccanico cerca per ufficio metodi: cronometristi esperienza almeno biennale, disegnatori attrezzisti da avviare carriera metodisti lavorazioni. Per ufficio « Progettazione macchine speciali » cerca progettista cui affidare veloci particolaristi. Si offrono retribuzioni d'avanguardia inquadramenti di responsabilità secondo capacità. Possibilità carriera. Scrivere: « Etas-Kompass Pubblicità 468 — 10100 Torino ». 51356
**IMPIEGATA** 16-19enne per vari lavori ufficio cerca industria zona Barca. Autobus 51 e 57. Presentarsi: Moiso, via [illegible] 62/16.
**IMPIEGATA/O** esperienza paghe contributi cerca urgentemente importante azienda. Dettagliare: « Etas-Kompass Pubblicità 6293 — 10100 Torino ». 50425
**IMPORTANTE azienda metalmeccanica cerca giovane ragioniere pratico lavori contabilità generale, bilanci, manodopera. Richiedesi esperienza almeno triennale. Manoscrivere curriculum a « Etas-Kompass Pubblicità 6151 — 10100 Torino ».**
**IMPORTANTE azienda metalmeccanica ricerca per inserimento nei propri organici giovani elementi militesenti diplomati periti industriali, sicure possibilità di miglioramento professionale ed economico. Scrivere dettagliando curriculum a « Etas-Kompass Pubblicità 290 — 10100 Torino ».** 0666
**IMPORTANTE** industria cerca giovane ragioniera o contabile. Telefonare 260-973 ore ufficio.
**IMPORTANTE industria elettromeccanica zona Moncalieri in fase di espansione cerca per proprio ufficio contabilità industriale signora o signorina abile operatrice Mercator esperta contabilità di magazzino. Scrivere: « Etas-Kompass Pubblicità 6020 — 10100 Torino ».**

**IMPORTANTE** industria cerca giovane veloce stenodattilografa. Telefonare 200-973 ore ufficio.
**IMPORTANTE industria metalmeccanica torinese ricerca corrispondente stenodattilografa per lingue inglese-francese. Scrivere: « Etas-Kompass Pubblicità 6251 — 10100 Torino ».**
**IMPORTANTE industria metalmeccanica cerca per ufficio commerciale segretaria corrispondente ottimo tedesco inglese. Scrivere: « Etas-Kompass Pubblicità 2251 — 10100 Torino ».** 49848
**IMPORTANTE industria metalmeccanica specializzata impianti trasporto cerca esperto preventivista. Assicurasi ottimo stipendio massima riservatezza. Scrivere: « Etas-Kompass Pubblicità 2231 — 10100 Torino ».**
**IMPORTANTE** società metalmeccanica ricerca signorina max 20enne pratica lavori ufficio personale, paghe, contributi. Presentarsi domani ore 17-19 Sis, via Cavour 1.

**INDUSTRIA** elettromeccanica con sede in Torino assume: ragioniera anche primo impiego per ufficio contabilità, signorina stenodattilografa pratica lavori ufficio. Scrivere: «Etas-Kompass Pubblicità 6275 — 10100 Torino ». 50063
**NOVARA** Cuneo importante organizzazione elettrodomestici cerca giovane desideroso iniziare carriera produttiva in un complesso organizzato accettasi solo domande di persona referenziata massimo 35enne libero subito test previsto 3 mesi alte provvigioni assistenza previdenziale e mutualistica automezzo società. Scrivere: « Etas-Kompass Pubblicità 437 — 10100 Torino ». O672
**OFFICINA** Madonna di Campagna assume apprendista impiegata. Telefonare 809-557 dalle 16 alle 21.
**PERITI** elettrotecnici militesenti assume importante azienda per compiti tecnocommerciali visite clienti campo automatismi preferibilmente esperienza residenti Torino. Stipendio provvigioni auto rimborso spese. Curriculum riservatezza. Scrivere: « Etas-Kompass Pubblicità 6154 — 10100 Torino ». [illegible]

**PRIMARIA** Compagnia assicurazione affida subagenzia avviata circondario Torino elemento qualificato. Scrivere « Etas-Kompass Pubblicità 6223 — 10100 Torino ». 49677
**RAGIONIERE** per contabilità industriale ricerca importante industria cintura torinese. Manoscrivere «Etas-Kompass Pubblicità 2221 — 10100 Torino ». 49533
**RAGIONIERE** pratica biennale contabilità dei costi et budget, militesente, cerca importante azienda. Scrivere: « Etas-Kompass Pubblicità 2290 — 10100 Torino ». 50213
**SELEZIONIAMO** per assunzione immediata ambosessi 18-26enni anche primo impiego liberi subito, dotati cultura personalità, volontà trattare diversi livelli. Possibilità iniziali guadagno 160.000 con stipendio e cassa malattia. Presentarsi lunedì 28 piano 2° via S. Francesco d'Assisi 24, ore 9,30-12; 15-19.
**SOCIETA'** americana ricerca 6 ambosessi ottima presenza, cultura per public relations. Offresi guadagni superiori alla media e possibilità carriera. Presentarsi lunedì 10,30-19, Cellini 23, Studer. 313424

# AUTO D'OCCASIONE

PER INDEROGABILI NECESSITA' DI SPAZIO E SOLO SINO AL 30 APRILE

## SVENDIAMO ORA A QUESTI PREZZI

CONFRONTATE BENE PREZZI E CONDIZIONI PRIMA DI DECIDERE

| | | |
|---|---|---|
| [illegible] | Giulia 1300 | Opel Kadett |
| [illegible] | NSU Prinz | Mini Minor |
| [illegible] | Anglia | Cortina |
| 1100 R | Fulvia 2 C | 124 spider/coupé |
| Fulvia | 850 spider/coupé | 1500/1600 |
| 1100 R | Simca 1000 | [illegible] |

Assicurazione compresa. Rateazioni sino a 18 mesi senza le solite cambiali (IN CASO DI IMPEDIMENTO POSSIBILITA' DI SOSPENDERE I VERSAMENTI). Le nostre automobili sono assistite da certificato di garanzia per mano d'opera e ricambi gratuiti.
IMPORTANTE! DISPONIAMO DEL NOTAIO NELLA NOSTRA SEDE.
Tutte le pratiche si svolgono quindi nei nostri uffici.
RISPARMIERETE TEMPO! Possederete così subito la vostra automobile.

**AUTOMARKETS**
IN TORINO - CORSO PRINCIPE EUGENIO 11 - TELEFONO 51.05.69.
**Ora anche in CORSO RAFFAELLO 7**
TELEFONO 65.19.68. (Aperti mattinate festive).

**IMPRESA stradale cerca capocantiere pratico movimenti terra bitumatore referenziato. Telefonare 872-270 ore ufficio.** 48815
**INDUSTRIA** confezioni pelle assume abile preciso magazziniere con esperienza acquisita presso industria confezioni. Scrivere: «Etas-Kompass Pubblicità 2205 — 10100 Torino».
**INDUSTRIA** meccanica zona Pozzo Strada cerca giovane impiegata con pratica lavori ufficio et dattilografia. Scrivere: « Etas-Kompass Pubblicità 6267 — 10100 Torino ». 50034
**LA Gabetti S.p.A.** - Promozione Vendite Immobiliari assume aiuto segretarie alto livello molto preparate nella steno-dattilografia. Belle presenza, volonterose, spontanee da inserirsi in direzione generale, ambiente signorile ultra moderno. Possibilità carriera nell'ambito delle più specializzate segretarie settoriali. Inquadramento proporzionato alla capacità ed esperienze delle candidate prescelte. Intervistiamo in corso Galileo Ferraris 2 dalle ore 10 alle ore 12,30 e [illegible] ore 16 alle ore 19,30.
**ORGANIZZAZIONE** per visite clienti, cerca esperti paghe, contabilità generale, gestione magazzini, statistica, scopo divulgazione nuove tecniche gestionali. Scrivere: « Etas-Kompass Pubblicità 2179 — 10100 Torino ». 49139
**PERITO** industriale meccanico militassolto assume officina meccanica per ufficio tecnico. Possibilità buona sistemazione. Manoscrivere dettagliato curriculum vitae a « Etas-Kompass Pubblicità 6215 — 10100 Torino ».
**PERITO** [illegible] meccanico 25-28 anni buona conoscenza lingua inglese, possibilmente pratico settore macchine utensili et lubrificazione, cercasi per attività tecnico-commerciale. Manoscrivere indicando richieste economiche et referenze a « Etas-Kompass Pubblicità 2197 — 10100 Torino ». 49261
**RIZZOLI** editore per Cuneo Asti e province offre ad ambosessi possibilità inserimento propri quadri direttivi. Richiedesi titolo studio, offresi inquadramento giuridico assicurazione previdenziale retribuzione superiore alla media. Telefonare lunedì 28, 59-62 Cuneo. 50612
**SOCIETA'** importanza mondiale nell'organizzare i quadri direttivi di una forza di vendita specializzata e preparata secondo le più moderne tecniche, seleziona ambosessi liberi subito, dotati buona cultura, predisposti alle pubbliche relazioni ed alla conduzione del personale. Dopo corso teorico e tirocinio pratico retribuiti si garantisce, per chi possiede determinazione, volontà, ambizione, la possibilità di raggiungere immediatamente guadagni superiori a quelli di un primo impiego. Telefonare al 535-019 di Torino, lunedì 28 aprile dalle ore 8,30 alle ore 13 e dalle ore 15 alle ore 20 per fissare un colloquio.
**SPA** cerca per filiale Torino tecnico Tv 23-26 anni. Preferibilmente manoscrivere. Telenoleggio, via Nizza 23, tel. 687-332. 50617
**STENO-DATTILOGRAFA** perfetto francese cercasi. Telefonare 541-850.
**STENODATTILOGRAFA** velocissima cercasi. Telefonare 746-226.
**STENODATTILOGRAFE** primo impiego cerca industria zona Leumann. Scrivere: « Etas-Kompass Pubblicità 6247 — 10100 Torino ». 49768

**UNIVERSITARI** e studenti ambosessi, 18-28enni liberi subito selezione azienda milanese per assunzione immediata con contratto [illegible]. Offresi possibilità oltre 100.000 mensili. Presentarsi lunedì 28 piano 2° via San Francesco d'Assisi 24, ore 9,30 - 12, 15 - 19.
**ZONA** Alessandria Asti cercansi per settore commerciale ambosessi colti, presenza, liberi. Offriamo carriera et guadagni pari grado americani. Telefonare lunedì ore ufficio Alessandria 60-677. 50028
**16-18ENNE** anche primo impiego cercasi. Telefonare 323-711.

## ⑭ Domande lavoro

**AUTISTA** con camion 650 offresi a ditta seria città e dintorni. Telefonare 271-973 ore pasti.
**AUTISTA** con 662 trasporto vetture cerca lavoro fisso, seria ditta. Telefonare 257-736. 50612
**CAPO** aggiustatore stampi lamiere 27enne offresi. Tel. 799-852 ore pasti.
**CHEF** de rang offresi, francese-tedesco. Telefonare 351-443.
**COMMESSA** piemontese 22enne referenziata offresi possibilmente drogheria. Tel. 720-996 ore 11-12 e 19-20.
**FRESATORE** 1° attrezzista stampi offresi. Scrivere: « Etas-Kompass Pubblicità 2319 — 10100 Torino ».
**GASTRONOMICO** pratico banco e lavorazione con moglie commessa offresi subito. Referenze. Tel. 213-977.
**GIOVANE** ventunenne, fornito di licenza media e patente auto cat. B, offresi ore serali, qualsiasi lavoro. Telefonare 589-598.
**OFFRESI** cameriera referenziata dalle 8,30 alle 17. Telefonare 511-415.
**OFFRESI** fattorino mezza giornata pratico città patente auto. Telefonare 539-644. 50453
**PENSIONATO** 54enne referenziato offresi maschera cinema oppure presso ditta lavori leggeri anche lavori di fiducia. Telefonare 671-863.
**PULMINO** disponendo posti 10 autista offresi ditte trasporto dipendenti. [illegible] Telefonare 769-289.
**SIGNORA** [illegible] commessa bar torrefazione pasticceria o cassiera. Telefonare 581-824. 50589
**TRENTOTTENNE** caporeparto esperienze attrezzature stampi lavorazioni meccaniche precisione offresi a seria industria. Scrivere: «Etas-Kompass Pubblicità 351 — 10100 Torino».
**VENTIDUENNE** offresi operatore presse o piegatrici. Scrivere: « Etas-Kompass Pubblicità 2121 — 10100 Torino ». 50638

## ⑮ Offerte lavoro

**A.A.A. ORGANIZZAZIONE** americana assume personale femminile età 15-45 maschile 15-18 lancio prodotti 3000 giornaliere fisse assicurate più provvigione. NixonRega, Camerana 4-C, 50 metri Porta Nuova.
**A.A.** A 1000 l'ora organizzazione pubblicitaria assume ambosessi presentarsi via Gioberti 35, Rogy.
**A.A. CERCASI** custodi villa senza figli, moglie tuttofare, marito occupazione propria, alloggio indipendente. Tel. [illegible] ore pasti.
**A.A. CERCASI** saldatori elettrici e carpentieri in ferro. Telef. 737-023.
**A. AGGIUSTATORI** stampisti 1°, 2° categoria cerca industria. Telefonare 329-556. 1001
**A. AUTISTA** patente C pratico città consegne con Lupetto disposto anche lavori carico scarico presentarsi Salit ingrosso ferramenta, Cigna 81.
**A. BATTILASTRA** e verniciatori cerca industria trasformazione autocarri ottimo trattamento. Presentarsi: Deleonardis dopo ore 18, martedì, giovedì, corso Lecce 56. 51287
**A. DONNA** tuttofare cercasi, [illegible] Parella. Telefonare 723-775.
**A. FRESATORI** 1°, 2° categoria cerca industria. Telefonare 329-556.
**A. IMPORTANTE** società assume ex carabiniere, finanziere, guardia P.S. per servizio guardia notturna, fattorino massimo trentacinquenne, patentato, residenza Torino. Referenze. Scrivere: « Etas-Kompass Pubblicità 2272 — 10100 Torino ».
**A** signora sola coniugi offrono centomila mensili più mantenimento per assistenza diurna notturna signore novantenne requisiti conoscenza infermieristica età superiore 40, referenze. Scrivere: « Etas-Kompass Pubblicità 2183 — 10100 Torino ».
**A tornitori, radialisti, affilatori, aggiustatori, fresatori, tracciatori specializzati si offre possibilità di lavoro presso ditta costruttrice macchine speciali zona Santa Rita. Ottimo trattamento economico a personale veramente capace. Mensa gratuita, premio annuo, ambiente di lavoro ottimo. Scrivere: « Etas-Kompass Pubblicità 6209 — 10100 Torino ».** 49495

**A. IMPORTANTE** società assume personale femminile libero subito. Via Ettore Fieramosca 18.
**AGGIUSTATORE** fresatore rettificatore radialista pratici attrezzature macchine cercasi. Telef. 793-494.
**AGGIUSTATORE** raschiettatore esperto macchine utensili, anche anziano, cercasi mezza giornata. Corso Novara 50. 49391
**AGGIUSTATORI** fresatori conoscenza disegno apprendisti cerca officina stampi gomma. Tel. 297-049.
**AGGIUSTATORI** fresatori stampisti apprendisti cerca seria ditta Grugliasco. Paga massima. Tel. 781-025.
**AGGIUSTATORI** meccanici qualificati e specializzati cercansi. Presentarsi giorni lavorativi ore 18-19 presso Bos - Compagnia Tubi Flessibili - corso Vercelli 501, ingresso fronte Snia oppure strada Settimo bivio Volpiano. Ditta [illegible] servizio pullman per dipendenti. 50182
**AGGIUSTATORI** stampisti pratici trance imbutiture anche anziani. Scrivere dettagliando a: « Etas-Kompass Pubblicità 6235 — 10100 Torino ».
**AGGIUSTATORI, tornitori, manovali, eventualmente alloggio. Sordo, via Occimiano 12, [illegible].**
**AGGIUSTATORI**, tornitori et fresatori 2ª categoria abili. Presentarsi: via Borg Pisani 16 (zona S. Paolo).
**AIC** industria chimica assume operai manovali. Presentarsi: strada Pianezza 313, Torino. 50188
**ALBERGO** ristorante cerca commis di sala, lavapiatti, operaio generico. Telefonare 890-550 o scrivere: « Etas-Kompass Pubblicità 8187 — 10100 Torino ».
**APPRENDISTA** sarta cercasi presentarsi Anna Confalonieri, San Francesco da Paola 44. 49981
**APPRENDISTA** tornitore e tornitore con pratica professionale cerca meccanica precisione. Borgomanero 12.
**APPRENDISTI** compositori e impressori azienda grafica assume. Presentarsi via Marochetti 8.
**APPRENDISTI** tornitori 16-18 anni assume industria. Presentarsi Bevil, via Ala di Stura 71/21 Torino.
**APPRENDISTI** 17-18 anni cerca legatoria zona Mirafiori. Scrivere «Etas-Kompass Pubblicità 499 — 10100 Torino ». 2001
**ARTIGIANO** cercasi per costruzione piccoli calibri tondi forcelle, piccoli attrezzi speciali al tornio fresa rettifica. Salce, Rosini 25.
**ASSUMESI** carpentieri ferro 1° e 2° categoria saldatori elettrici specializzati. Telefonare 329-184, 329-889.
**ASSUMIAMO** apprendisti, fabbri saldatori. Telefonare 322-220.
**ASSUMIAMO**: barista pratico tramezzini, ragazzo apprendista. Presentarsi Bar Stadium, corso Vittorio Emanuele 98, Torino.
**ASSUMIAMO** robusti volenterosi manovali generici. Via Vinovo 14.
**ASSUMO** abilissima tuttofare giornata. Rivolgersi custode via Lamarmora 61. 49157
**ASSUMO** aiutanti et apprendisti pasticcieri urgenza. Rivolgersi Gibelli, corso Unione Sovietica 383. Telefono 341-001. 50606
**ASSUMO** cameriera fissa, ottimo stipendio. Telefonare 790-156.
**ASSUMO** manovale assoluta onestà, presentarsi Fassio, via Giolitti 3, Torino. 48898
**ASSUMONSI** operaie. Telef. 329-932.
**AUTISTA** referenziato patente C tipografia assume. Scrivere: « Etas-Kompass Pubblicità 5105 — 10100 Torino ». 315436
**AUTORIMESSA** cerca notturno anche pensionato. Presentarsi via Ancina 43. 50090
**AUTORIPARAZIONI** autorizzata Fiat cerca abile operaio generico. Telefonare ore pasti 360-044.
**AZIENDA** impianti termosanitari assume idraulici et aiutanti, presentarsi via Tunisi 57. [illegible]
**AZIENDA** industriale cerca giovani et volenterosi operai per frequentare corso addestramento apparecchiature gas, ai partecipanti sarà riconosciuto adeguato compenso. Presentarsi ore lavoro a Saip, via Regina Giovanna 25, Collegno. 49378
**AZIENDA meccanica torinese assume operai 2ª categoria tornitori, fresatori, radialisti, aggiustatori montatori. Per colloquio presentarsi lunedì 28 aprile in via Pier Carlo Boggio 26 dalle 18 alle 20.**
**AZIENDA** tessile olandese cerca in Torino e provincia urgentemente apprendisti uomini tessitori cotonieri, oppure tessitori finiti e specializzati. Alloggio e vitto facilitato in parte dal datore di lavoro. Ottimo trattamento salariale meglio ancora se [illegible] età oscillante dai 25 al 30 anni. Scrivere alla: Hollmann Fabriekstr. 5, Almelo, Holland.
**AZIENDA torinese primaria importanza assume per servizio diurno-notturno sorveglianza guardia giurata max 45enne provata esperienza. Scrivere dettagliando età posti occupati pretese a « Etas-Kompass Pubblicità 6277 — 10100 Torino ».**
**BAMBINAIA** fissa referenziata cercasi per due bambini 9 e 6 anni in villa periferia Torino. Telef. 730-246.
**BAR** chiusura festiva cerca apprendista. Telefonare 682-256.
**BAR** orario ridotto cerca apprendista pratico. Via Alfieri 6. 49467
**BERAUD** assume verniciatori e decoratori. Presentarsi via Arona n. 8 dalle ore 17 alle ore 19. 49018
**BORDATRICE** fine per lavoro domicilio in serie cercasi. Telefonare 652-416. 49141
**BUSTAIA** apprendista cerca Viarti, via Roma 247. 48784
**CALZOLAIO** montatore cerco. Telefonare 518-790 ore laboratorio.
**CARPENTIERI** saldatori con conoscenza disegno assumonsi subito, paga massima inutile presentarsi senza suddetti requisiti. Ditta Vincenti, via De Amicis 73, telefono 723-241 Collegno.
**CARROZZERIA Savio assume operai [illegible] finizione e plastici rinforzati. Via Corradino 8, Borgo San Pietro.** 2001
**CASA** signorile cerca cuoca finita libera impegni familiari media età ottime referenze disposta anche brevi trasferimenti. Scrivere: « Etas-Kompass Pubblicità 2267 — 10100 Torino ». 50113
**CASA** signorile assume giovane domestico esperto libero impegni familiari, patente, massime referenze. Scrivere illustrando ogni notizia utile a: « Etas-Kompass Pubblicità 2267 — 10100 Torino ». 50112
**CAVALCAVIA corso Francia Industria cerca aggiustatori, attrezzisti, operai generici e apprendisti. Telefonare 728-[illegible].** 49458
**CENTRO Lavoro via Beinasco 40 C (Stazione Dora) assume donne.**
**CERCANSI** abili lavoranti esterne per confezione pantaloni e giacche vento. Telef. 854-915. Via Chivasso 12.
**CERCANSI** apprendista et abilissima aiutante sarta. Tel. 530-349.
**CERCANSI** apprendisti e manovali. Verniciatura Gatti, corso Unione Sovietica 560. 2001
**CERCANSI** carpentieri grande cantiere impresa costruzioni, via Filadelfia 237. Torino. 2001
**CERCANSI** coniugi senza figli, marito guardiano preferibilmente ex carabiniere, moglie portineria e pulizia stabilimento km 30 Torino. Scrivere: « Etas-Kompass Pubblicità 2250 — 10100 Torino ». 49816
**CERCANSI** posatori serramenti legno. Telef. 956-580. 2001
**CERCANSI** ragazzi aiuto-barista. Cremeria S. Quintino. Tel. 510-602, via S. Quintino 9. 50477
**CERCASI** abile cuoco con aiutante e alcune cameriere piano. Scrivere: « Etas-Kompass Pubblicità 5096 — 10100 Torino ». 313746
**CERCASI** abile sarta da donna. Telefonare 776-454. 50635
**CERCASI** aiutante sarto. Via San Francesco da Paola n. 11. Telefonare 338-768. 49832
**CERCASI** [illegible] barista età 16-18 anni. Telefonare 511-780. 49793
**CERCASI** [illegible] volenteroso. Rivolgersi corso Raffaello 28.
**CERCASI** aiuto operatore presse militesente, aiuto magazziniere 15-18 anni con patente, ragazze ragazzi 15-18 anni facile lavoro montaggio. Telef. 874-174 Aric, via S. Santarosa 14. 48779
**CERCASI** apprendisti impianti termici. Telefonare 343-860.
**CERCASI** autista, patente E, pratico, libero subito. Tel. 534-301.
**CERCASI** brava ragazza amante bambini disposta trasferirsi 3 mesi mare. Telef. 877-706.
**CERCASI** bravo operaio tubista. Presentarsi Gastaudo, via Servais 79, Torino. 2001
**CERCASI** coppia tuttofare: servizio, giardino, custodia villa Pino Torinese. Massimo quarantacinquenni senza figli. Scrivere: « Etas-Kompass Pubblicità 6176 — 10100 Torino ».
**CERCASI** donna fissa assistenza persone sole governo casa. Tel. 363-585.
**CERCASI** donne pulizia uffici. Scrivere: « Etas-Kompass Pubblicità 5087 — 10100 Torino ».
**CERCASI** elemento capace montaggio stampi su piccole presse (anche apprendista) da avviare alle mansioni di capo officina. Telef. 889-557, dalle 18 alle 21. 2001

**CERCASI elettricista e manovale anche mezza giornata. Tel. 545-419.**
**CERCASI** esperto capolavandaio per nuova importante lavanderia industriale. Istruzione adeguata. Scrivere: « Etas-Kompass Pubblicità 2089 — 10100 Torino ». 48187
**CERCASI** falegname pratico lavorazione laminati plastici. De Bacco, via Exilles 66, Torino. 2001
**CERCASI** manicure 15-16 anni. Telefonare 502-442. 45929
**CERCASI** manovale autista patente C. Telefonare 241-081 ore ufficio.
**CERCASI** manovale pratico trasporto mobili. Allocco, corso G. Ferraris 26, Torino. 2001
**CERCASI** meccanico frigorista. Telefonare 383-133 ore ufficio.
**CERCASI** operai e apprendisti falegnami. Telefonare 852-035.
**CERCASI** operaio addetto alla verniciatura, presentarsi a Pocher, via Ambrosini 8. 49891
**CERCASI** operaio e apprendista meccanico per officina auto riparazione. Telefonare 798-166. 48576
**CERCASI** operatore 2° torni automatici et operai tornitori 2ª. Tel. 380-969
**CERCASI** portinaia coniugata senza figli. Tel. 595-506 dalle 10 alle 12.
**CERCASI** portinai preferibilmente coniugi mezza età senza figli. Scrivere: « Etas-Kompass Pubblicità 6226 — 10100 Torino ». 49684
**CERCASI** pulitori metalli provetti anche mezza giornata. Tel. 621-183.
**CERCASI** ragazza fissa tuttofare per pizzeria tavola calda. Tel. 786-390.
**CERCASI** ragazza 15-25 anni per custodia bimbo e aiuto bar fissa. Telefonare 535-095.
**CERCASI** signorina aiutante infermiera studio medico massimo 19enne. Scrivere: « Etas-Kompass Pubblicità 6272 — 10100 Torino ». 50057
**CERCASI** tubista termosifonista. Telefonare ore pasti 287-128.
**CERCASI** verniciatori, decoratori, capisquadra, capicantiere. Bertinetti, via Moncalvo 8, Torino.
**CERCASI** 16-17enne desideroso apprendere arte grafica pubblicitaria. Presentarsi ore ufficio in via Brandizzo 4/B. 49837
**CERCO** coniugi pensionati pratici lavori giardino cambio alloggio. Telefonare 893-168. 48793
**CERCO** lavorante sarto. Telefonare 487-406. 49251
**COMMESSA** cercasi per salumeria. Telefono 867-114. 48586
**COMMESSA** pratica calzature cercasi negozio centralissimo. Scrivere: « Etas-Kompass Pubblicità 2194 — 10100 Torino ». 49245
**COMMESSA** pratica [illegible], bella presenza, cercasi. Tel. 651-875.
**COMPOSITORI** 1° 2° 3° categoria cerca importante stabilimento tipografico torinese. Telefono 363-456.
**CONIUGI** cercano donna anziana ragazzina anche fissa per lavori leggeri. Telefonare 299-029.
**CONIUGI** con bambino cercano tuttofare fissa accudimento figlio et casa, ottimo trattamento. Telefonare 538-583 mattinata. 50232
**CONIUGI** soli referenziati custodia villa collina manutenzione orto giardino ottimo trattamento. Telefonare ore pasti 885-269.
**COPPIA** cercansi marito custode giardiniere moglie cameriera tuttofare. Esigonsi referenze. Scrivere: « Etas-Kompass Pubblicità 6167 — 10100 Torino ».
**DECORATORE** abile cercasi. Telefonare 214-156 dopo ore 19.
**DECORATORI** cercansi. Tel. 760-980
**DECORATORI** provetti cercansi. Telefonare 669-325. 315429
**DISEGNATORE** giovane esperto china azienda grafica assume. Scrivere, precisando esperienza, a: « Etas-Kompass Pubblicità 5105 — 10100 Torino »
**DITTA** assume magazziniere anche pensionato. Telefonare 760-019.
**DITTA** rappresentanze macchine utensili assume fattorino autista pratico Torino dintorni. Scrivere: « Etas-Kompass Pubblicità 2285 — 10100 Torino ». 50187
**DITTA** stampaggio materie plastiche cerca disegnatore progettista stampi. Tel. 545-910. 2001
**DOMESTICO** cercasi per stagione massime referenze. Telefonare 667-977
**DONINI** assume giovani aggiustatori macchine utensili militesenti et altri esperti revisione macchine. Presentarsi via Desanctis 34, Torino.
**ELETTRICISTA** 25enne cercasi mezza giornata. Tel. 279-819 ore 18-20.
**ELETTRICISTI per manutenzione impianti cerca importante stabilimento. Scrivere: « Etas-Kompass Pubblicità 6208 — 10100 Torino ».**
**ELIOGRAFIA** zona centro cerca lavoranti, apprendisti, fattorino. Telefonare 540-777. 49057
**FALEGNAMI** cerca industria mobili Arco, viale [illegible] 11, Venaria. Paghe massime. 51117
**FALEGNAMI** macchinisti verniciatori cerca industria mobili. Presentarsi sabato 26, domenica 27, via Mille Fonti 39/1. 2001
**FONDERIA** cerca manovali fonditori e generici militesenti. Scrivere: « Etas-Kompass Pubblicità 1678 — 10100 Torino ». 47270
**FONDERIA** assume sbavatori, manovali, buona retribuzione. Presentarsi, via De Sanctis 47. 50241
**FONDERIA seconda fusione con ambiente lavoro senza disagio e previsione di ulteriore ampliamento e miglioramento, assume operai anche generici da addestrare. Presentarsi: Eaton Livia, Rivarolo Canavese, giorni feriali. Servizio pullman da Torino Porta Susa ogni giorno ore 7.25.**
**FONDITORI** conchiglia assume Comet, Beinasco. Telefonare 390-544.
**FORNACE** laterizi cerca carrellista per inforno materiale. Tel. 944-127.
**FRESATORE attrezzista provetto, massima paga, cerca importante azienda zona Borgaretto per pronta assunzione. Scrivere: « Etas-Kompass Pubblicità 6208 — 10100 Torino ».**
**FRESATORE stampista industria metalmeccanica internazionale cerca. Presentarsi Elbi, via De Amicis 78, Collegno.** 51119
**FRESATORI**, rettificatori, astiatori, apprendisti cerca officina meccanica futura attività a Chieri. Tel. 882-706.
**GIARDINIERE** referenziato cercasi per villa collinare preferibilmente con moglie disposta aiutare lavori domestici. Scrivere: « Etas Kompass Pubblicità 2271 — 10100 Torino ».
**GIOVANI verniciatori, desiderosi miglioramento, per lavoro alternato cabina banco cerca importante azienda costruttrice macchine speciali e impianti zona Santa Rita. Scrivere: « Etas-Kompass Pubblicità 6210 — 10100 Torino ».** 49499
**GRANDE** industria cerca autista patente D per pulmino collegamento stabilimenti. Scrivere specificando età e posti occupati a: « Etas-Kompass Pubblicità 6294 — 10100 Torino ».
**GRUISTA** cerca seria impresa edile lavori provincia. Tel. 991-041 pasti.
**HOTEL** 2ª categoria nuova apertura assume segretaria due lingue pratica ufficio anche mezza giornata cameriera piani e tavola uomo fatica. Telefonare 346-865 ore ufficio.
**IMPORTANTE azienda americana ricerca per filiale di Torino: elettricista per impianti a bordo su macchine utensili speciali, provetto magazziniere per officina meccanica, fresatori, alesatori, rettificatori, tornitori, aggiustatori montatori. Si offrono condizioni retributive interessanti per elementi veramente capaci. Scrivere: « Etas-Kompass Pubblicità 2276 — 10100 Torino ».** 50133
**IMPORTANTE** azienda lavorazione gomma ricerca operai generici e addetti macchine. Presentarsi: via Pavia 82, Leumann. 50596
**IMPORTANTE** centro studi prototipi auto cerca: battilastra, ferratori, revisionatori, saldatori. Tel. 679-643 ore ufficio. 49474
**IMPORTANTE** industria assume operai addetti forni, pressofusione, tranciatura, sbavatura, collaudo; operatori generici tranciatura, lavorazioni e pressofusione; aggiustatori; carrellisti; disposti effettuare turni. Presentarsi presso Fonderia Ruffini Spa, corso Siracusa 16, Torino.
**IMPORTANTE industria chimica ricerca per proprio stabilimento nei pressi di Torino provetti operatori chimici per lavoro in turno. Scrivere: « Etas-Kompass Pubblicità 435 — 10100 Torino ».** 50939
**IMPORTANTE industria torinese assume sorveglianti con spiccate attitudini specifiche, già pratici servizio. Chiedesi diploma scuola media o avviamento. Manoscrivere a: « Etas-Kompass Pubblicità 6240 — 10100 Torino ».** 49780
**IMPORTANTE** molino di Torino cerca rappresentanti per vendita farina e sottoprodotti introdotti presso panettieri zona Torino e Piemonte. Tel. 783-782, E. Maggiora, Regina Margherita. 2001
**IMPRESA** costruzioni cerca muratori e manovali. Telefono 736-547.
**IMPRESA** edile assume subito manovali per cantieri in Torino. Telefono 0122-5316. [illegible]

(Continua a pag. 22)

# ANNUNCI ECONOMICI

## 15 Offerte lavoro

(Continua da pag. 21)

IMPRESA edile cerca autista patente D. E. Tel. 795-454, 596-367.

IMPRESARIO edile disimpegno carpentieri, ferraioli, anche per costruzione villette. Telefonare 544-394.

INDUSTRIA assume operaie. Telefonare 399-912. 31267

INDUSTRIA cerca apprendisti e aggiustatori 1ª e 2ª cat. Tel. 251-616.

INDUSTRIA elettromeccanica cerca operai abbisognanti. Telefonare 779-931. 4984

INDUSTRIA ricevitore assume giovani. Presentarsi: Stefa, via Sansovino 243-15/C.

INDUSTRIA impianti importante assume operai metallurgici, tornitori. Soc. Fiat Lingotto, Strada Milano 205, Torino.

INDUSTRIA lavorazione lamiere cerca aggiustatori stampisti 1ª e 2ª cat. offresi elevata retribuzione. Presentarsi corso Rosselli 214, Torino.

INDUSTRIA lavorazione legno cerca addetti falegnami per lavori grandi serie. Presentarsi via Nicolò Tommaseo 62, Collegno. 5665

INDUSTRIA meccanica cerca apprendisti manovali operai adatte mansioni. Telefonare 697-565.

INDUSTRIA meccanica torinese assume operai 22-35 anni per serie rapide di addestramento, inserimento per addetti macchine utensili, inquadramento 3ª categoria. Richiedesi diploma scuola elementare. Per colloquio presentarsi martedì 29 aprile via Bologna 51 2º piano dalle 17 alle 20. 5665

INDUSTRIA serramenti legno cerca falegnami e manovali. Tel. 596-510.

INDUSTRIA vernici assume operai specializzati, autisti, tecnico di laboratorio, operaie. Tel. 263-552, 263-321. 4030

INDUSTRIA zona Barca ricerca per lavorazioni elettriche giovani operai massimo 25enni residenti apprendisti. Istruzione richiesta media, avviamento. Offresi adeguata retribuzione. Telefono 296-164.

INDUSTRIA zona Francia cerca: saldatori, carpentieri, addetti trapani. Buona retribuzione. Tel. 750-506.

LANIERISTA addetto macchine cercasi. Telef. 290-054 ore ufficio.

LAVASECCO a gettoni cerca commessa stiratrice volenterosa. Tel. 786-001. 1025

LAVAPIATTI cucina grande ristorante cercasi. Presentarsi ufficio referenze. Scrivere «Eta-Kompass Pubblicità 2271 — 10100 Torino». 5051

LIGATORIA cerca apprendiste 16-18enni Barrera Milano. Tel. 213-251.

MAGAZZINIERE esperto per gestione magazzino utensili ed attrezzature cerca CGT, via Caraglia 31, Cascine Vica. 3011

MANIFATTURA Mulier assume provetto macchiniste, maestra cucitrici rifinitrici, tessitrici, stiratrici. Presentarsi, via Masseri 238. Tel. 215-646.

MANIFATTURA Mulier assume apprendiste 15-17 anni per corsi retribuiti di qualificazione macchiniste. Presentarsi, via Masseri 238, telefono 215-646. 3011

MANOVALI giornalieri impiantisti cercano. Tuzzo, via Belfiore 31, Torino. 4947

MECCANICO, possibilmente esperto macchine cucire, cerca industria confezioni. Presentarsi via Isonzo 27, borgata Parella. 3011

MEDIA azienda metalmeccanica assume operai ed addetti operatori II-III categoria. Presentarsi Duilio, via Garino n. 4, Torino.

MEDIA azienda metalmeccanica cerca per completamento ruoli personale tecnico: montatori, attrezzisti, addetti macchine utensili, addetti montaggio. Personale femminile: addetti presse, addette macchine, addette linee montaggio. Presentarsi Piazza Crugliano, corso Casale Alfonso 11.

MODELLATORI cerca ditta Grugliasco. Tel. 787-482. 3011

OPERAI meccanici montatori e attrezzisti ed operaie saldatrici circuiti assume industria elettronica. Telefonare 658-924. 5049

OFFICINA meccanica Nichelino cerca tornitori, fresatori, carpentieri provetti. Presentarsi: via Galvani 29, dalle ore 17 alle 19.

OPERAI generici buona retribuzione, disposti effettuare tre turni avvicendati. Importante industria, indirizzo: «Eta-Kompass Pubblicità 6353 — 10100 Torino». 4907

OPERAI generici generali et parentale cerca. Telefono 545-421, 545-451. 4935

OPERAI militesenti massimo 30enni assume Centro Elettronucleare per potenziamento reparti produttivi. Presentarsi ufficio personale, Arti, Cascine Vica (Rivoli - Torino) dalle ore 14 alle 16.30 tutti i giorni, sabato escluso. 5005

OPERAI provetti riparazione carrozzeria e vetture cerca commissionaria Fiat. Presentarsi Odescalchi, corso Lecce 56. 30207

OPERAIE manovali. Telef. 359-432.

OPERAIE, operai possibilmente 18enni addetti assume importante stabilimento. Presentarsi lunedì ore 17-18, via San Bernardino 11 cortile, Torino.

OPERAIO capace condotta gnomi elettrici lavorare mobili anche artigiani. Scrivere dettagliando: «Eta-Kompass Pubblicità 6253 — 10100 Torino». 4973

OPERAIO 1ª per impianti a prezzo elettrici lavori vari. Presentarsi martedì 29, Rosselli 5. 40732

ORGANIZZAZIONE commerciale ricerca venditori veramente introdotti settore mobili e arredamenti metallici per uffici e industrie, eventuale abbinamento. Telefonare 538-145.

PARRUCCHIERE signore centralissimo cerca operai maschi. Telefonare 512-145. 40530

PER villetta in Valchiusa cercasi coniugi, in cambio custodia offresi confortevole alloggio, tetto-legna. Scrivere: «Eta-Kompass Pubblicità 6214 — 10100 Torino».

PETTINATRICE cerca giovane lavorante. Borgo S. Paolo. Tel. 318-431.

PICCOLA salumeria cerca commesso autovettura patente. Tel. 547-131.

PICCOLA famiglia cerca abile tuttofare fissa referenziata ottimo trattamento. Tel. 570-151, lunedì, orari ufficio 10i. 41128

PIRELLI Pneumatici Settimo Torinese ricerca dattilografi segretari disposti fare turni. Scrivere: «Eta-Kompass Pubblicità 6146 — 10100 Torino». 5002

PIRELLI Pneumatici Settimo Torinese ricerca per la produzione operai da addestrare per la lavorazione gomma. Orario su tre turni. Età 18 anni a essere servizio militare e età superiore ai 40. Presentarsi dalle ore 14.30 alle 15.30 allo stabilimento Strada Statale 11 venerdì 2 e sabato 3 maggio. 5002

PRIMARIA casa cerca ragazzi apprendisti servizio mobilità presso esposizione. Scrivere: «Eta-Kompass Pubblicità 2727 — 10100 Torino». 5001

PRIMO impiego giovane solo ragioniere impresa edile scrivere meccanica, via della Seta 16, ore 16 alle 18. Architettonica, telefoni 538-459/539-239.

QUINDICENNE fuo famiglia cerca tuttofare. Telefonare 537-007.

RAGAZZE addette lavano uffici meccanica Sumo, via Plana 17. 5216

RAGAZZE 15-18enni assume laboratorio lampistica. Presentarsi via Settembrini 27. 1011

RISTORANTI La Borsetta cerca camerieri. Tel. 617-401.

SALDATORI elettrici qualificati cercasi. Presentarsi ditta Borsetto per 18-19 presso Bra - Compagnia Case Boschi - corso Vercelli 541, impresa rinnovo, Sant'Ambrogio strada Settimo Rivio Veleggio. Ditta disponibile servizio pulmini per dipendenti.

SALDATORI provetti lavoratori al luce ed elettrico CO2 lavori continua. Tel. 287-601.

SARTORIA alta moda cerca giovane in confezione. Tel. 553-966.

SARTORIA macchiniste ottima stiratrici lavoranti. Ferrero, via Lagrange 47.

SARTORIA uomo cerca stiratrice lavorante finita e portiniera esterna. Tel. 549-235. 40971

SARTORIA allieve 15enni cerca. Corso Regina, Telefonare 539-146.

SOCIETA' settore apparecchiature elettriche macchinario macchine utensili. Tel. 259-134. 40717

SIGNORE, signorine dedicate lavoro maglieria in proprio, macchine alternative, insegnamento gratuito, via Cernaia lavoro. Consulenze, Sanquirico 1 (cortile). 2021

SOCIETA' assume venditori veramente provetti per zone e vendita amici. Telefonare 393-179.

SOCIETA' commerciale distribuzione cerca subito magazziniere diplomato patente B, possibilmente età massima 35 anni, quadro e guida. Telefonare 333-565. 31297

SOCIETA' Lingotto assume commessa lavorazione. Presentarsi c.so Principi d'Acaia 60. 0478

SORVEGLIANTI preferibilmente ex appartenenti arma CC cerca grande complesso industriale con sede nel Canavese: è richiesta la disponibilità a risiedere in zona. Necessaria età massima 40 anni. Le domande verranno raccolte da ditta. Scrivere «Eta-Kompass Pubblicità 421 — 10100 Torino». 5074

STABILIMENTO Nichelino cerca elettricista. Tel. 342-042, 342-380.

STIRATRICI abili cercasi anche mezza giornata. Telefonare 386-885.

TAGLIANTE di tagliatori esperti capi uomo. Presentarsi via Nonnotti 8.

TORNITORI prima e seconda categoria assume ditta consolida alta precisione. Telef. 536-615.

TORNITORI qualificati e specializzati cercasi. Presentarsi giorni lavorativi ore 11-11 presso Sea - Compagnia Tubi Flessibili - corso Vercelli 541. Ingresso frontale, strada Settimo Rivio Veleggio. Ditta dispone servizio pulmini per dipendenti. 30152

TORNITORI radiali apprendisti assume ditta artigiana Grugliasco, via Fogazzaro 17. 4950

TORNITORI 1ª speciali pagamento. Tel. 591-250, Lesana.

TUTTOFARE fissa referenziata cercasi 3 adulti. Telefonare 455-508.

TUTTOFARE fissa referenziata cerca piccola famiglia signorile. Telefonare 843-474. 30450

TUTTOFARE fissa referenziata cercasi. Telefonare 751-491 ore pasti.

TUTTOFARE preferibilmente fissa prima servizio. Telefonare 845-536. 5057

TUTTOFARE referenziata cercasi donna 50 Cosenza. Telefonare 521-852 o 546-559. 4073

URGE apprendista ceramista pratica 15-18enne. Tel. 344-327.

VERNICIATURA industriale a forno cerca verniciatori a spruzzo cabinati, ottima retribuzione. Novarese, Tel. 352-160. 5035

## 16 Piazzisti - Rappres.

ACCREDITATO Ariete Gallicio in Grugliasco cerca per Comuni due Italia attivi elementi vendita ovo olive alimentari famiglie. Istituti onesti, prodotti, attivi. Offresi prodotto esclusivamente pubblico e superiore. Provvigione adeguata, possibilità se provvista, concessione deposito. Scrivere Brina Pubblicità 12 A Stampa.

APPELLATA distilleria liquori bagio polacca ricerca rappresentanti introdotti ogni provincia Piemonte. Condizioni interessanti. Scrivere: «Eta-Kompass Pubblicità 11 — 16121 Genova». 50465

APPELLATA azienda ottimo appoggio cerca referendario rappresentante Torino Piemonte introdotto negozi accessori ricambi auto. Scrivere: «Eta-Kompass Pubblicità 6155 — 10100 Torino». 4950

CERCO rappresentante introdotto camanti eventuale deca prodotto largo consumo. Tel. 673-534.

FABBRICA ornamenti elettrici natalizi cerca introdotto rappresentante elettricista scioglie a Istruzione. Referenziare Aeroldi, Sesto Rastignano (Bologna). 5057

IMPORTANTE Casa vaniti elettrodomestici cerca rappresentanti introdotti province Piemonte. Scrivere referenziando: «Eta-Kompass Pubblicità 2303 — 10100 Torino».

IMPORTANTE industria vernici cerca tecnico per introduzione propri prodotti settori rivenditori ed industrie, province: Torino, Novara, Vercelli, indispensabile esperienza ed introduzione. Scrivere: «Eta-Kompass Pubblicità 6786 — 10100 Torino».

ORGANIZZAZIONE sfilature cerca viaggiatori introdotti commissioni negozi provincie. Esempio fino 200.000. Scrivere: «Eta-Kompass 441 — 10100 Torino».

RAPPRESENTANTE introdotto mobilifici serie propria apprezzature italiane ed estere. Scrivere: «Eta-Kompass Pubblicità 2711 — 10100 Torino». 4935

SMALTI vernici importante industria produzione completa cerca agenti province Aosta, Vercelli, Novara introdotti clientela privati edilizia. Dettagliare. Scrivere: «Eta-Kompass Pubblicità 5019 — 10100 Torino».

VIAGGIATORI maglieria calzetteria 21-30enni conoscenza zona. Scrivere: «Eta-Kompass Pubblicità 412 — 10100 Torino». 5011

## 17 Annunzi matrimon.

AFFETTUOSA 33enni giovanile quarantenne scorrevole. Scrivere: «Eta-Kompass Pubblicità 2301 — 10100 Torino». 50210

AFFETTUOSO, alloggio, posizione, 36enni, sposerebbe credibile fine, anche nubilemente. Scrivere: «Eta-Kompass Pubblicità 6121 — 10100 Torino». 4662

AFFETTUOSO quarantenne con figlio quindicenne sposerebbe brava coniuge, anche nubilmente. Scrivere: «Eta-Kompass Pubblicità 412 — 10100 Torino». 3011

AGIATO, cattolico, celibe, cinquantenne, piemontese, sano, solo, cercherebbe signorina seriamente. Pubblicità, Casella 5 — Casale Monferrato.

BENESTANTE bella presenza quarantacinquenne sposerebbe affettuosa pari condizioni. Scrivere: «Eta-Kompass Pubblicità 2186 — 10100 Torino».

BENESTANTE 28enne, sportivo, affettuoso, mediocremente con signorina 18-24enne scopo matrimonio. Scrivere: «Eta-Kompass Pubblicità 1055 — 10100 Torino». 39344

BENESTANTE 45enne conoscerebbe scopo matrimonio anche divorziata. Indicare telefono. Scrivere: «Eta-Kompass Pubblicità 2325 — 10100 Torino». 50659

COMMERCIANTE benestante sposerebbe compagna 45enne. Scrivere: «Eta-Kompass Pubblicità 2209 — 10100 Torino». 49312

COMMERCIANTE sposerebbe trentenne, buonissimo datato signorina. Scrivere: «Eta-Kompass Pubblicità 2131 — 10100 Torino».

DIPLOMATO trentenne piemontese buon impiego alloggio auto conoscerebbe scopo matrimonio signorina età massima trentenne spirito giovanile anche nubilmente. Scrivere: «Eta-Kompass Pubblicità 2323 — 10100 Torino». 40514

DIPLOMATO 37enne relazionerebbe scopo matrimonio, con signorina seriamente intenzionata, alta, fine, religiosa. Scrivere: «Eta-Kompass Pubblicità 2191 — 10100 Torino».

DISTINTA bella presenza, seria, seria posizione sociale interessata, conoscerebbe scopo matrimonio professionista, ufficiale età massima 60enne. Indicare telefono. Scrivere: «Eta-Kompass Pubblicità 6181 — 10100 Torino». 40517

DISTINTA, colta, media statura, elevati sentimenti, ottima posizione economica, 36enne, sposerebbe laureato o diplomato, massima serietà, posizione. Scrivere: «Eta-Kompass Pubblicità 6210 — 10100 Torino».

DISTINTA signora cinquantenne vedova relazionerebbe con signore scopo matrimonio. Scrivere: «Eta-Kompass Pubblicità 2108 — 10100 Torino». 40151

DISTINTO proprietario disponendo auto sposerebbe indipendente bella presenza distinta media età. Scrivere: «Eta-Kompass Pubblicità 6111 — 10100 Torino». 4062

DISTINTO 50enne proprietario immobili conoscerebbe seriamente scopo matrimoniale signorina bella presenza distinta famiglia preferibilmente piemontese massima serietà e riservatezza. Scrivere: «Eta-Kompass Pubblicità 6140 — 10100 Torino».

FABBRILE graziosa anni trenta piemontese signorina 25enne posizione amante casa impiegata corrispondenza scopo matrimonio con settentrionale buona posizione ultra dei trenta. Scrivere: «Eta-Kompass Pubblicità 2255 — 10100 Torino».

MAMMA sposerebbe figlia ventenne cattolica seria semplice. Scrivere: «Eta-Kompass Pubblicità 6082 — 10100 Torino». 5061

IMPIEGATA trentenne seria graziosa affettuosa amante casa, stile, vedova conoscerebbe scopo matrimonio giovane professionista seriamente intenzionato. Scrivere: «Eta-Kompass Pubblicità 1191 — 10100 Torino». 39877

INDUSTRIALE trentenne ottima posizione conoscerebbe carina scopo matrimoniale. Scrivere: «Eta-Kompass Pubblicità 2725 — 10100 Torino».

INGEGNERE primo lavoro 40enne sentimentale sposerebbe ragazza anche nubile. Richiedesi telefono. Scrivere: «Eta-Kompass Pubblicità 6114 — 10100 Torino».

LAUREATO clinico 37enne piemontese bella presenza ottima posizione economica relazionerebbe scopo matrimonio signorina impiegata nubile seriamente contro lettore in posizione formare famiglia. Scrivere: «Eta-Kompass Pubblicità 2325 — 10100 Torino».

LAUREATO 35enne ottima posizione giovanile conoscerebbe scopo matrimonio signorina massimo 30enne, cultura elevata, veramente carina. Scrivere: «Eta-Kompass Pubblicità 2254 — 10100 Torino». 40075

LIBERO professionista trentenne relazionerebbe scopo matrimonio con signorine e vedove, milionari dieceanni. Scrivere: «Eta-Kompass Pubblicità 2161 — Torino».

MASSIMA serietà laureato torinese trentaquattrenne famiglia ottima, sposerebbe possibile laureata con disponibilità famiglia adeguata. Scrivere: «Eta-Kompass Pubblicità 2153 — 10100 Torino». 49791

OPERAIO 35enne sposerebbe signorina settentrionale 45-50enne. Scrivere: «Eta-Kompass Pubblicità 6398 — 10100 Torino». 50441

PENSIONATO solo lire 170.000 mensili, celibe, solo, 60 anni relazionerebbe scopo matrimonio con pensionata sana e benestante adeguatamente seria, riservatezza, massimo 60 anni. Scrivere: «Eta-Kompass Pubblicità 2109 — 10100 Torino». 49276

PIEMONTESE solo pensionato giovanile desidera signora, signorina scopo matrimonio. Scrivere: «Eta-Kompass Pubblicità 6101 — 10100 Torino». 40451

PIEMONTESE trentottovenne operaio lavoro sicuro tranquillità sentimentale presenta sposerebbe signorina semplice, preferenza provinciale. Scrivere: «Eta-Kompass Pubblicità 6211 — 10100 Torino». 49653

PIEMONTESE 31enne alto 1.78 relazionerebbe scopo matrimonio con signorina 20-28enne. Scrivere: «Eta-Kompass Pubblicità 2271 — 10100 Torino». 50162

QUARANTACINQUENNE bella presenza benestante solo relazionerebbe scopo matrimonio degnamente. Scrivere: «Eta-Kompass Pubblicità 6151 — 10100 Torino».

QUARANTACINQUENNE seria giovanile buon carattere una ottimo impiego amante casa corrisponderebbe scopo matrimonio intelligente settentrionale presenza del mondi massimo cinquantenne buona posizione. Scrivere: «Eta-Kompass Pubblicità 2234 — 10100 Torino».

QUARANTACINQUENNE, titolare negozio, relazionerebbe scopo matrimonio con vedova dopo nemmeno pensione tale intenzionata possibilmente pratica negozio, assoluta serietà. Scrivere: «Eta-Kompass Pubblicità 2152 — 10100 Torino».

QUARANTADUENNE torinese cattolico solo lavoratore operaio, cerca scopo matrimonio signorina 35-40enne seria amante casa. Scrivere: «Eta-Kompass Pubblicità 6161 — 10100 Torino». 49450

QUARANTAQUATTRENNE vedovo con figlia 13enne una sola impiego sicuro sposerebbe simpatica signorina vedova sola affettuosa carina. Scrivere: «Eta-Kompass Pubblicità 6130 — 10100 Torino».

QUARANTASEIENNE piemontese relazionerebbe scopo matrimonio signorina, vedova, bella presenza, benestante. Scrivere: «Eta-Kompass Pubblicità 6191 — 10100 Torino». 49583

QUARANTASETTENNE vedova, figlia universitaria, bella presenza, buona posizione, piemontese, sposerebbe signorina o vedovo settentrionale amante casa, sana, affettuosa massima serietà. Scrivere: «Eta-Kompass Pubblicità 7279 — 10100 Torino».

RAGIONIERA trentenne meridionale sposerebbe distintamente laureato 38-45enne con ottima posizione seriamente intenzionato. Inserzioni. Scrivere: «Eta-Kompass Pubblicità 6749 — 10100 Torino».

SIGNORINA distinta sposerebbe 30-35enne posizione ottimamente istruito. Inutile scrivere senza requisiti. Scrivere: «Eta-Kompass Pubblicità 1916 — 10100 Torino». 10162

SIGNORINA ottima presenza buon impiego corrisponderebbe scopo matrimonio con impiegato massimo 40 anni. Scrivere: «Eta-Kompass Pubblicità 2154 — 10100 Torino». 40071

SIGNORINA trentacinquenne ottime qualità diploma buona famiglia serietà anche lavoro impiego 1.51 ottima prodotto conoscere scopo matrimonio buono di esempio piemontese possibilmente intelligente con nubile adeguata posizione. Scrivere: «Eta-Kompass Pubblicità 1010 — 10100 Torino». 5053

SIGNORINA 40enne piemontese carina conoscerebbe scopo matrimonio 45enne piemontese rassicurante. Scrivere: «Eta-Kompass Pubblicità 2311 — 10100 Torino». 50410

SOLO celibe 40enne piemontese operaio alloggio proprio sposerebbe bella signorina massimo 40enne. Scrivere: «Eta-Kompass Pubblicità 2144 — 10100 Torino».

SOLO operaio 45enne residente proprio dedica lavoro con propria buon carattere affettuoso indole, preso relazionerebbe scopo matrimonio con signora signorina 40-46enne sola disposta trasferirsi anche presso casa lavoro anche nubilmente. Scrivere: «Eta-Kompass Pubblicità 424 — 10100 Torino». 4949

SOLO 40enne pensionato alta bella presenza carattere gioviale proprietario alloggio conoscerebbe scopo matrimonio signora o vedova 35enne bella presenza fisica comprensiva affettuosa per serena compagnia, trasferimento in Riviera. Scrivere: «Eta-Kompass Pubblicità 2252 — 10100 Torino».

STATALE 38enne, figlia 17enne, pensione 150.000, alloggio proprio, relazionerebbe massimo 45enne sola, cattolica, comprensiva, bella presenza, buoni colleri, amante casa, residente Torino. Inserzioni. Scrivere: «Eta-Kompass Pubblicità 6167 — 10100 Torino». 10474

TRENTADUENNE con simile posizione sposerebbe affettuosa comprensiva qualitativa età. Scrivere: «Eta-Kompass Pubblicità 2111 — 10100 Torino». 48282

TRENTADUENNE vedova sposerebbe 24-28enne settentrionale con impiegato buono. Scrivere: «Eta-Kompass Pubblicità 2106 — 10100 Torino».

TRENTATREENNE buona posizione piemontese conoscerebbe brava e seria ragazza scopo matrimonio. Serie intenzioni. Scrivere: «Eta-Kompass Pubblicità 2349 — 10100 Torino».

TRENTENNE alta bionda sposerebbe cattolico affettuoso posizione presenza. Scrivere: «Eta-Kompass Pubblicità 2259 — Torino».

TRENTENNE amante la propria relazionerebbe con signorina torinese massimo 28enne scopo matrimonio. Scrivere: «Eta-Kompass Pubblicità 6365 — 10100 Torino». 10454

TRENTOTTENNE bella presenza conoscerebbe signorina scopo matrimonio. Scrivere: «Eta-Kompass Pubblicità 2166 — 10100 Torino».

TRENTUNENNE determinato sentimentale, presente, conoscerebbe scopo matrimonio signora veramente carina, seria, preferibilmente meridionale, ovunque residente. Scrivere: «Eta-Kompass Pubblicità 6254 — 10100 Torino». 49664

VEDOVA 51 anni affettuosa, pensione conoscerebbe scopo matrimonio vedovo simpatici requisiti. Scrivere: «Eta-Kompass Pubblicità 3131 — 10100 Torino». 40075

VEDOVO quarantacinquenne risposerebbe con signorina o vedova. Scrivere: «Eta-Kompass Pubblicità 2117 — 10100 Torino». 49852

VEDOVO solo, pensionato, serio, alloggio proprio, pensione, risparmi, affettuoso, sposerebbe sola, sana, affettuosa, mite, presente, cerca quarantacinquenne anche nubilmente. Scrivere: «Eta-Kompass Pubblicità 3011 — 10100 Torino». 31211

VEDOVO 55enne, figlia 16enne, operaio, cerca posizione, mite, conoscerebbe scopo matrimonio signora vedova. Scrivere: «Eta-Kompass Pubblicità 2101 — 10100 Torino».

VEDOVO 45enne casa propria, posizione, ricerca signora sola, vedova, scopo matrimonio. Scrivere: «Eta-Kompass Pubblicità 1013 — 10100 Torino». 31949

VEDOVO 48enne pensionato pensione piemontese, soleggiato, ottime posizione, sincero, carattere, anche con nubile. Scrivere: «Eta-Kompass Pubblicità 2061 — 10100 Torino». 50111

VENTICINQUENNE operaio aiuto ragazza sposerebbe semplice signorina. Scrivere: «Eta-Kompass Pubblicità 6251 — 10100 Torino».

VENTISETTENNE, alto, buon impiego, posizione economica, conoscerebbe scopo matrimonio signorina carina presenza buon carattere cittadina lombarda anche Città San Maurizio San Carlo. Massima serietà, riservatezza. Eventualmente unirsi. Scrivere: «Eta-Kompass Pubblicità 426 — 10100 Torino». 34030

VENTISETTENNE piemontese, posizione, sposerebbe signorina 21-26enne carina. Scrivere: «Eta-Kompass Pubblicità 2111 — 10100 Torino».

VENNE, 30.000.000 immobili, posizione seria, sposerebbe signorina. Scrivere: «Eta-Kompass Pubblicità 1051 — 10100 Torino». 31494

VENNE bella presenza disposta ogni lavoro, sposerebbe persona bella posizione seria. Scrivere: «Eta-Kompass Pubblicità 1014 — 10100 Torino». 31543

VENNE, affettuosa, impiego, piemontese, due figli studenti, risposerebbe distinto cattolico. Scrivere: «Eta-Kompass Pubblicità 2304 — 10100 Torino». 34161

## 18 Smarrimenti

OROLOGIO oro bianco con brillanti con ricordo famiglia smarrito corso Matteotti corso Umberto, mancia adeguata. Telef. 531-400.

## 19 Informazioni

A.A. DETECTIVE - TROFEI - sole persone rilevanti ovunque riservati, controlli infedeltà documentazioni, indagini speciali legali, prematrimoniali, private. Commercianti, industriale, dediti precedenti, prematrimoniali. Nizza 101, tel. 630-118, 653-116. 0751

A.A. MAURIZIO Locati controllo infedeltà documentate. Informazioni, indagini ovunque. Telefoni 842-110, 652-876, via Pio V 20.

A. ABRIT Detective controllo infedeltà coniugali, informazioni, legali indagini prematrimoniali private industriali Italia-estero, via Umberto 84, tel. 595-034, 548-516. 0144

CITTADINI dell'Ordine dal 1979, Andrea Doria 9, tel. 546-110, 531-549, 534-804. Indagini prematrimoniali private, commerciali, controllo ovunque, consultazioni gratuite. 0120

FERMI, corso Francia 48, telefoni 753-436, 753-477. Indagini commerciali, prematrimoniali, controlli fedeltà, accertamenti industriali, investigazioni, controlli ovunque, consultazioni gratuite. 50201

INFORMITALIA Informazioni commerciali private indagini controlli fedeltà. Corso Vittorio Emanuele 101, tel. 511-034, 538-482. 2150

MADORPOL, Garibaldi 5, tel. 512-306. Indagini, accertamenti, investigazioni, ricerche infedeltà Italia-estero.

SORMONDIAL Investigazioni, infedeltà, separazioni, informazioni. S. Francesco da Paola 44, tel. 531-141. 049

## 20 Igiene e terapia

A. ISTITUTO distensivo palestra, massaggi, trattamenti estetici. Telefonare 837-171.

CALLISTA abilitata cerca massaggi generali, abbronzature, bagni turchi. Telefonare 398-012.

MASSAGGIATRICE esperta massaggi curativi prevenzione. Telef. 734-131.

## 21 Automobili

A.A.A.A.A.A. SOLAMENTE noi vendiamo senza anticipo, nulla cambiali, zero privilegi, lunghe rateazioni, nostro minimo tutti tipi automobili nuove, usate garantite, dopo aver visitato gli altri venite da noi - via Monfalcone 141, telefono 393-127.

A.A.A.A.A. LECCARONE corso Svizzera 63, telefono 745-213 consegna nuove Mini Citroën, Prinz, Austin GT, 1500 C, 1100, 1100 R, Coupé, Mini, Prinz, IM 3, 850 familiare, Spider, Eriocar, furgoni 600-1100 (aperto festivi). 0563

A.A.A.A. DATE la precedenza a Lingotto qualsiasi autovettura Volkswagen, concessionaria con garanzia 6 mesi lunghe rateazioni. Soc. Lingotto Automobili Torino, corso P.pe Oddone 18, telefoni 485-274, 464-213 (anche festivi). 0571

A.A.A.A. DS 21 Citroën, Mercedes 220 SE come nuove, vere occasioni, vendiamo permutiamo, corso Agnelli 22. Telefono 385-593.

A.A.A. ARCIOCCASIONI. Corso Agnelli 22 (fronte Stadio) vastissimo assortimento Fiat 500-600 da L. 100 mila in su, lunghe rateazioni e permute. Telefonare 353-612.

A.A.A. ARCIOCCASIONISSIME permutiamo Fulvia ogni tipo coupé Flavia Appia III serie. Vendiamo senza anticipo. Monfalcone 141 angolo Siracusa. 0487

A.A.A. AUTOBENGASI solo noi vendiamo senza anticipo, rateazioni 18 mesi, vetture e autocarri, compriamo, assortimento Fiat, Lancia, Alfa, via Genova 261 (piazza Bengasi), aperto festivi. 0467

A.A.A. AUTOCOLONGO, anticipo zero, rateazioni 18 mesi. Visitateci. Assortimento Fiat, Lancia, Alfa, corso Belgio 179 (aperto festivi).

A.A.A. AUTOFRANCIA. Corso Francia 341 senza anticipo, lunghissime rateazioni, permute, vendiamo assortimento garantite autoccasioni tutti i tipi (aperto festivi). 0513

A.A.A. MINI Minor Innocenti prezzi ultime novità presso nuova agenzia vendita Corso Siracusa 33 permute massima valutazione vendite senza anticipo senza cambiali senza privilegi assortimenti usato.

A.A.A. OCCASIONE come nuove Fulvia coupé rally, Mini Cooper. Corso Agnelli 22, telefono 353-612.

A.A.A. SENZA anticipo senza cambiali senza privilegio al nuovo Supermercato di Corso Agnelli 22 (fronte Stadio) troverete Simca 1000, Prinz, R4, 750 Vignale, Austin A 40 S, Appia II e III serie, numerosissime 850 berline e coupé, 1100.

A.A. AUTONOLEGGI senza limite miglia, gasolio, Terricelli 4, telefono 501-651. 51003

A.A. CORSO Agnelli 22 (fronte Stadio) telefono 353-612, vasto assortimento veicoli industriali, furgoni, camioncini 6-12 quintali. 0144

A.A. NIENTE anticipo 10.000 rate vastissimo assortimento autoccasioni garantite tutti i tipi. Automoderna, Corso Potenza 105 (angolo corso Toscana) aperto festivi.

A.A. NON esiste una esposizione qualitativamente simile a quella di Autoinvestimenti con ampi locali moderni e prezzi ribassati per garanzia 6 mesi. Vi proponiamo un vasto assortimento di automobili usate di ogni tipo modelli antichi Autoinvestimenti da arredo. Corso Grosseto 51 (vicino corso Vercelli) telefoni 293-992, 215-641 (anche festivi). 0671

A.A. SENZA anticipo senza privilegi vendiamo con garanzia Giulia 1300 e 1600, Flavia e Fulvia coupé e berline, Opel Rekord, Consul 315, 1500 Giulia, 124 e 125, 1100 R. Corso Agnelli 22, telefono 353-612.

A. APPUNTAMENTO, via Monfalcone 141, angolo Siracusa, troverete ogni tipo di autovetture garantite vendite senza anticipo senza cambiali. Aperto anche festivi.

A. COMPERIAMO qualunque automobile camioncini furgoni contanti vendiamo senza anticipo. Monfalcone 141 angolo Siracusa.

ACQUISTIAMO miglior prezzo autoccasioni recenti qualsiasi cilindrata. Automarket, corso P.pe Eugenio 11.

ACQUISTIAMO qualsiasi autovettura, volete realizzare il massimo? Società Lincarauto, corso Principe Oddone 68. 0204

ALL'AUTO mercato dell'usato Sete vasto assortimento vetture di ogni marca a prezzo disponibili subito: Fiat: 600, 850, 1100 D, 1500 familiare. Innocenti: Mini Minor, IM 3, Austin A 40. Volkswagen: 1200, 1500. Alfaromeo: Giulietta. Opel: Kadett berlina, coupé, Caravan, Record berlina, coupé, Caravan, Commodore. Pagamento un terzo restanti rimanenza 24 mesi. Corso Giulio Cesare 302, telefono 265-756.

ANASTASIO Lancia nuovo usato Fulvia 2 C, GT, coupé, garanzia, assistenza massima. C. Duca Abruzzi 10.

APPIA III dicembre 1961 ottime condizioni vendo 250.000 trattabili. Telefonare 323-346 ore pasti.

ARCIOCCASIONISSIME. Familiari, giardiniere panoramiche, multiple, furgoni, camioncini. Vendiamo. Monfalcone 141 angolo Siracusa.

ARCIOCCASIONISSIME garantite Alfa Romeo 1300 TI 1600 Super Spider Sprint ogni tipo. Vendiamo senza anticipo. Monfalcone 141.

ARCIOCCASIONISSIME garantite Fiat ogni tipo vendiamo senza anticipo. Monfalcone 141 angolo Siracusa. 0487

ARCIOCCASIONISSIME Mini, IM 3, NSU, Volkswagen, Simca, Renault, Ford, Opel. Vendiamo senza anticipo. Monfalcone, angolo Siracusa.

AUTOBIANCHI nuova concessionaria Francone, corso Vittorio Emanuele 207, presenta la gamma 1969 delle piccole giardiniere 500 alle Primule coupé, prove, rateazioni Sava, permute. Telefonare 758-282, 755-328, 750-818. 51016

AUTOCARRI ribaltabili Fiat 603, 690, nuovi 682 N4 6 mesi vendo. Telefonare 380-916.

AUTOCARRO Lancia Esalau 3 ribaltabile come nuovo vendesi. Telefonare 485-242. 49183

AUTONOLEGGI autovetture da lire 1000 giornaliere, Duchessa Jolanda 12. Telefonare 773-985. 0320

AUTONOLEGGI AutoGiacosa a lire 850 giornaliere compresa assicurazione, non richiesti limiti età, o anzianità patente. Telefonare 687-514.

AUTONOLEGGI autovetture nuove Simca e Fiat, corso Dante 42/46, telefoni 694-713/4. 0057

BIANCHINA panoramica, ottima, km 44.000, pneumatici, vendesi 110.000. Telefonare 253-014.

CAMIONCINI furgoni vasto assortimento vendo o cambio anche rateizzo, visibili corso P.pe Oddone 68.

CAVALLERI Commissionaria Fiat Sava pronta consegna, nuovo, vantaggiose permute 200 veicoli usati, comodissimi pagamenti. Aperto mattino festivi. Corso Turati 37.

CEDIAMO autocarri 642 trasporto vetture mt. 10 muniti motoscarico. Via Vinovo 14, Torino. 315425

CITROEN nuova concessionaria Rauge, corso Vigevano 62, consegna immediata, permute, prove. Telefonare 230-877, 273-401. 0762

COMPERA urgentemente autovetture massima valutazione pagamento contanti. Corso Grosseto 225, Ferrero.

COMPERIAMO automobili al più alto prezzo pagamento contanti. Automarket, corso Principe Eugenio 11.

COMPERIAMO autovetture urgentemente, pagando contanti, corso Grosseto 55, telefono 215-643 (vicino corso Vercelli). 0526

COMPERIAMO contanti qualsiasi autovettura, corso Siracusa 158, telefono 351-496. 0182

COMPERIAMO contanti qualsiasi autovettura Isabellauto, corso Dante 135, telefono 651-755. 0182

COMPERIAMO contanti qualsiasi autovettura, vendiamo permutando, rateizzando, Calvo, corso Turati 34.

COMPERO contanti vetture dipendenti pagando massimo, via Nizza 50.

COMPERO qualunque autovettura contanti valutazione massima, via Nizza 50. 0342

CONTANTI compriamo autovetture recenti anche sinistrate. Automarket, corso Principe Eugenio 11.

DAF officina assistenza corso Casale 466. Telefono 890-079.

DIPENDENTE vende a privato 750 TO A13575. Telefonare 621-332.

DIPENDENTE vende 850 coupé giallo semestrale. Telefonare 338-654 dopo 19. 31050

FULVIA GT sei mesi vendo permuto, km. 5700 originali, in garanzia. Rivolgersi corso Principe Oddone 68.

FULVIA GT cambio cloche privato vende cambia. Rivolgersi c.so Principe Oddone 68. 0678

FULVIA G.T.E. nuova vendo cambio. Telefonare 673-554.

FULVIA coupé bellissima garantita vendo cambio. Telefonare 445-274.

FULVIA sport semestrale come nuova. Anastasio, corso Duca degli Abruzzi 10. 0548

FURGONE 600 come nuovo per privato vende privato. Tel. 783-549.

FURGONI camioncini urge acquistare subito valutando massimo contanti. Telefonare 485-274. 0678

GIULIA GT pochi km. vende-permuta, rivolgersi corso Grosseto 35.

GIULIA 1750 due mesi privato vende-cambia causa trasferimento. Rivolgersi corso Principe Oddone 68.

GRANDE complesso acquista solo da privati autoccasioni recenti non incidentate. Massima sicurezza, realizzo e scarico responsabilità. Automarket, corso Principe Eugenio 11.

G.T. Junior 1300 blu 8 mesi, perfette condizioni, privato vende. Telefonare ufficio 310-331.

INDIRIZZO esatto per vendere la Vostra automobile: Autodeicleni, corso Grosseto 35. Telefoni 215-643, 293-992. 0678

ISABELLAUTO corso Siracusa 158: Fulvia HF, GT Junior, GT 1600, 124 coupé, spider. Vendiamo senza anticipo, senza privilegio, senza cambiali. 301275

ISABELLAUTO corso Siracusa 158: Cooper, Mini, Mini T, garanzia semestrale. 301273

ISABELLAUTO corso Siracusa 158: Mercedes 190 D, Jaguar 3,4, Corvair, 1750 berlina. 301273

ISABELLAUTO corso Dante 135: MGA perfettissimo, come nuova, vera rarità. 301273

ISABELLAUTO corso Dante 135: Minimiror, Cooper, nuove vendiamo senza anticipo, consegna sollecita.

ISABELLAUTO corso Siracusa 158: vendiamo senza anticipo 125, 124, 1500 C, Fulvia, Giulia, Simca 1500 familiare, 124 familiare, Simca 1000. Aperto festivi. 301275

ISABELLAUTO corso Dante 135: 124 coupé 5 marce, GT Junior, Fulvia coupé 1300, 1300 spider.

ISABELLAUTO corso Dante 135: 500 L, 500 F, 750, 850 garanzia semestrale. Aperto festivi. 301275

MASERATI Mistral coupé come nuovo km 2000. Sale, corso Giulio Cesare 302, telefono 265-756.

MINI Cooper vendo eventualmente cambio unico proprietario. Telefonare 484-213. 0678

MONTICONE, Adriano 1, telefono 385-772 concessionaria Volkswagen, Porsche, Audi, occasioni: Porsche C, Audi super, Jaguar 420, Giulia sprint, Gtv, Peugeot 404, Kadett Caravan, Cooper.

MONZEGLIO Commissionaria Alfa Romeo, De Gasperi 38, vasto assortimento vetture usate in perfetto ordine Alfa Romeo, Lancia, Fiat, Ferrari, Mercedes, Maserati, Jaguar. De Gasperi 38, tel. 580-099, 595-080.

MONZEGLIO Commissionaria Alfa Romeo, Caboto 35, De Gasperi 34, telefoni 540-089, 595-060 prova, dimostrazioni, rateazioni, permute, consegne sollecite tutta nuova gamma vetture serie 1969 1300 TI, GT Junior, 1600 super, 1600 S.

MULTIPLA 600 ottimo stato vendo L. 80.000. Telefonare 241-407.

NSU Prinz, Nsu Prinz, Nsu Prinz Concessionaria corso Agnelli 22, telefono 353-632, piazza Adriano 12, telef. 774-490. 0146

OCCASIONISSIME Jaguar, Porsche, Flaminia coupé, 2300 familiare, BMW 1500, 1500 L, Opel 1700 coupé, garantite vendiamo. Telefono 327-414.

PERFETTO ordine vendo cabriolet Flaminia, Alfa 2600 coupé Farina. Telefonare ore pasti 651-475.

PORSCHE, Ferrari, Jaguar, Mercedes acquisto privatamente, pagando contanti. Telefonare 484-213.

PRIMA di comperare vendere confrontate prezzo qualità, Monfalcone 141 angolo Siracusa. 0487

PRIVATAMENTE 600 bellissima perfetta 1964 avorio, pneumatici 215.000. Telefonare 660-549.

PRIVATI attenzione! Società Lincarauto necessita acquistare subito autovetture pagando contanti. Corso Principe Oddone 68. Tel. 485-211, 485-274. 0571

PRIVATO a privato vende 600 D anno 1966. Telefonare 737-157.

PRIVATO a privato vende Giulia TI 1600, 1964, 45.000 km, perfetta, blu medio. Tel. 741-406 ore pasti.

PRIVATO vende bellissima 750 '62 qualsiasi prova 175.000. Telefonare 763-445. 40651

PRIVATO vendo due Fiat 500 F mesi 8 e anni 3. Telefon. 694-787.

PRIVATO vende Giulia GT 1300 Junior 1967 1.160.000. Tel. 694-306.

PRIVATO vende Giulia GT 1964 meccanicamente perfetta, antiproiettorie. Telefonare 310-426.

PRIVATO vende Innocenti IM 3 65 ottimo stato 360.000. Tel. 649-051.

PRIVATO vende Giulia 1500 T. Telef. 738-675. 1001

PRIVATO vende Opel Rekord biporte 1500 perfetta accessoriatissima. Telefonare 635-914.

PRIVATO vende Opel Rekord con gancio rimorchio 1963 bellissima. Telefonare 650-471.

PRIVATO vende privato Fiat 600 perfettissima 190.000, garanzia. Telefonare 325-950. 40422

PRIVATO vende 124 special 6 mesi. Telefonare 336-065 giorni feriali.

PRIVATO vendo 500 semestrale color avorio. Telefonare 615-011.

PRIVATO vende 500 giardiniera 8 mesi. Telefonare 696-372.

PRIVATO vende 500 L blu notte. 370-330 ore pasti.

PRIVATO vende 500 L sei mesi. Telefonare 851-084. 1001

PRIVATO vende 600 110.000 trattabile. Visibile via Maniscalco 79, Giovannini.

PRIVATO vende 850 special semestrale verde inglese. Telef. 255-181.

PRIVATO vende 1100 R 12 mesi bianca. Telef. 967-457. 1001

PRIVATO vende 1300 ottimo stato 230.000. Autorimessa via Tiziano 29.

PRIVATO vende 1600 coupé Pininfarina 8000 km. Telefonare ore pasti numero 796-129. 49605

RISERVATO a chi vuole risparmiare comperando un'auto! Per inderogabili necessità spazio, vendiamo fino 27 aprile; esempi Fiat 500 da 10.000 a 380.000, Fiat 850 265.000 a 540.000, Fulvia 320.000 a 790.000, Minimiror 430.000 a 670.000, Simca 1000 250.000 a 540.000, altre centinaia di occasioni. Veramente senza molte cambiali. In caso impedimento venuti maggiore versamenti. Confrontate bene prezzi e condizioni prima di decidere. Le auto sono munite certificato garanzia per manodopera ricambi gratuiti, polizza R.C. incendio Furto. Automarket, corso Raffaello 7, corso Principe Eugenio 11. Anche mattinate festive. 51001

ROULOTTES arec 1500 450x210 posti 5 vendo. Telefonare 754-494.

ROLLER 300 L occasione vendesi. Telefonare 273-875 ore lavoro.

ROULOTTES rinomatissime apprendite vendita in fabbrica. Comba, via Stampini 15. 49511

RUSPA Commissionaria Autobianchi Citroën prove, prenotazioni, permute consegna immediata, vasto assortimento usato, Vigevano 62, Stazione Dora. 0742

S.A.C.AU.TO. Commissionaria Fiat Sava, mostra mercato veicoli d'occasione, Dino, 2300 coupé, berlina, 125, 124, Ranger, 600 T e 1100 T furgoni, Flavia coupé e berlina, tutti i modelli, corso Racconigi 141, tel. 332-727. 0548

SEMESTRALI ammobilio, ottima, garanzie come nuove. Permute, rateazioni, prenotazioni. Centro vendita auto Sivolt, Duca Abruzzi 6 bis.

SENZA anticipo vendiamo qualsiasi vettura, corso Dante 133, corso Siracusa 158. 0525

SIGNORA vende Mini-Cooper 12 mesi nuovo tipo blu-sabbia 14.000 km 980.000 perfetta. Telef. 546-081.

SIMCA Rubio Concessionaria valutazioni eccezionali usato lunghissime rateazioni, Unione Sovietica 187.

SIMCA Rubio nuova concessionaria, corso Palermo 2, tel. 274-471, eccellenti condizioni vendita cambi rateazioni. 51215

SPYDER 500 Gamine, quattro mesi, Km 4000 vendo cambio. Corso Principe Oddone 68. 0678

SPYDER 850 ultimo tipo unico proprietario vendo eventualmente cambio, corso Principe Oddone 64.

SPIDER 1500 5 marce nero come nuovo vendo o permuto con 500. Telefonare 384-691. 5-1527

TRIUMPH GT6 privato vende, causa trasferimento, ancora da rodare. Tel. 293-942. 0678

TRIUMPH ultimo tipo GT6 unico proprietario vende cambio in garanzia, corso Grosseto 55.

UNICO proprietario vende 850 per controvalore maggiore 175-036. Telefonare 694-348.

TAUNUS 17 M 1500 bellissimo 18 mesi privatamente vendo. Tel. 451-316

VENDESI coupé 850 celeste fine '65, antifurto, accessori, perfetta. Telefonare 581-819. 50083

VENDESI 125 special semestrale. Telefonare 546-952 ore pasti.

VENDESI 600 D anno 1961 ottime condizioni, unico proprietario. Telefonare 781-666. 40344

VENDESI 850 vera occasione 1966 via Genova 176 A, telef. 673-960.

VENDO a privato perfettissima 850 1965 L. 340.000. Telef. 745-781.

VENDO Flavia '64 iniezione unico proprietario. Autorimessa via Lera 20.

VENDO 500 semestrale km 2900. Gipolis, via S. Marino 50.

VENDO 1100 special anno '61 con impianto gas. Telefonare 851-441.

VENDO 1100 R marzo 1967 ottimo stato. Tel. 696-938 mattino.

VENDO 1100 R giallo 1968 mesi 15. Tel. 358-172. 49875

VENDO 1500 C, 1100 R, 500 F, 500 C perfettissime. Facilitazioni pagamento. Telefonare 631-241.

124 coupé rosso cinque marce vendo dipendente. Telefonare 405-908.

124 special 6 mesi km 4800 vendo in garanzia, privatamente. Corso Grosseto 35. 0678

124 coupé 5 marce molto bello vendo cambio privato, rivolgersi corso Grosseto 35. 0678

124 10 mesi km 15.000 vendo. Telefonare 396-491. 40541

124 151355 privato vende 610.000 qualsiasi prova. Tel. pasti 694-421.

125 6 mesi privato vende cambia, rivolgersi corso Principe Oddone 68.

500 bellissima '66 privatamente vendo 175.000. Tel. ore pasti 277-465.

500 Fiat anno '61 unico proprietario vendo facilitando. Telef. 851-441.

500 D (189.000) bellissima, garantita, racconigi vende. Tel. 741-756, 743-516. 40535

500 L giallo 6 mesi vendo. Telefonare 345-136. 112512

850 coupé perfetta vende privato. Rivolgersi Superpiega, via Frabusa 1, telefono 476-605.

850 Special, berlina bianco-nero, semestrale privato vende. Tel. 218-038.

850 special garanzia privato vendo privato. Telefonare 263-665.

1500 Fiat anno 1965 grigia perfetta vendo permuto. Telefonare 345-101.

165.000 privato vende bellissima 600 D fine '65. Tel. 748-149 pasti.

175.000 750 bellissima pochi chilometri privatamente vendo facilito. Tel. 314-259. 34225

## 22 Cicli - Moto - Sport

ACQUISTO scafo plastica per fuoribordo 20 cavalli. Telef. 767-989.

APE 50 novità Piaggio si guida senza patente, prove dimostrazioni. Commissionaria Noroni, corso Unione Sovietica 168. 5/1315

CABINATO mt. 7 accessoriatissimo motore Mercruiser vendesi. Telefonare 653-311 pasti. 40649

CANOTTI pneumatici nuovi modelli. Vasta esposizione unico. Genna, Asta 3. 46165

CRUISER 11 metri bimotore Diesel, 5 posti letto accessoriatissimo, vendesi. Telefonare 694-274.

MOTOCARRINO Piaggio senza patente Vespa, ciclomotore Ciao. Tras. Regina Margherita 61. 3001

MOTOSCAFO Entrobordo 40 Hp elettrico 1967 vendesi occasionissima. Telefonare 724-713.

MOTORE fuoribordo Mac 7 Deluxe come nuovo vendo vera occasione. Tel. 778-044 ore pasti. 50052

OCCASIONISSIMA vendo motoscafo autotrasportabile Mercuri 10 HP accessoriato. Telefonare 781-157.

## 23 Prestazioni diverse

CONTABILITA' aziendale facile piccole medie aziende tenuta aggiornamento revisione organizzazione. Telefonare 547-381, 277-555.

GEOMETRA esegue preventivi, computi liquidazioni per costruzioni ed imprese. Telefonare 687-239.

## 24 Annunci vari

A.A.A.A. PORTE pieghevoli divisorie (unici fabbricanti) Siracusa & Schulz, via Bagetti 35 (angolo corso Francia 21), telefono 761-471.

A.A.A. SGOMBERIAMO cantine acquistiamo oggetti antichi. Telefonare 257-364. 3001

A.A.A.A. SIPARIETTI, Campana 13, porte pieghevoli, fabbrica assortimento più completo. Telef. 650-571.

A.A. SGOMBERIAMO cantine locali acquistando rottami, oggetti vari. Telefonare 485-440. 5/1032

A. ARCIOCCASIONI vendesi per rinnovo locali: banco cristallo completo, sedie in ferro da giardino, impianto termoventilazione. Lutreria. Telefonare ore pasti 280-743.

A. LETTI, lampadari, caminetti, grate ferro battuto officina. Tel. 287-628.

A me il vostro corredo, Mercurio d'oro. Interpellateci telef. 511-153.

ABBIGLIAMENTO arredamento nuovi, usati, anche ratealmente. Fort, piazza Adriano 15. 0559

ACQUISTEREI se vera occasione camera letto salotto ecc. Telefonare 513-300. 49212

ALL'ENTE Arte Liquidazioni via Cigna 17, mobili nuovi d'occasione e di vecchi antiquariato, oggetti d'arte lampadari. 501939

ARCIOCCASIONISSIMA liquidazione totale sgombero locali: camere letto, soggiorni, cucine, salotti, armadioni. Telefonare 693-905.

ARMADIONI guardaroba fratelli Crespaldi fabbricanti specializzati, Laccati, lusso, 4 angolari e comuni. Prezzi tutte dimensioni. Via Pianalaceus 4, telefono 531-938. 51021

ARREDATEVI, casa dei mobili casa del risparmio, assortimento impressionante di ogni stile. Facilitazioni. Via Biglieri 4, Torino. 0147

ASTROLOGIA chiromanzia potente fluido magnetico possono sicuramente aiutarvi. Consulti anche per corrispondenza. Delignare, via Cibrario 44, Torino, telefono 486-425.

ATTENZIONE il supermercato del mobile di Torino cambia i vostri vecchi mobili valutando massimo. Un grande assortimento salotti, soggiorni, camere, cucine, armadioni. Via Lanino 5 angolo via Cottolengo (Porta Palazzo), telefono 238-105.

BOX metallici per auto e depositi 21 misure da 65.000. Telef. 482-712 pomeriggio Verzaria. 3001

CAMERA letto bellissima 6 ante completa nuova mai usata urgentemente cedesi 198.000 valore doppio, regalo soggiorno 600 valore 480.000 cedo contanti 299.000. Telefoni 251-110, 210-310. 5/1336

CAMERE, soggiorni 84.000 adatti mare montagna. Telef. 476-382, Castelnuovo 10. 49487

CANI magnifici cuccioli Lassi, Dobermann, Boxer, Setter, Segugio. Telefonare 650-396.

CAUSA partenza vendo televisore, lavatrice nuovi, metà prezzo. Telefonare ore pasti 874-261.

CAUSA trasloco vendo mobili, lucidi cucina. Tel. 316-410. 50407

CEDO cuccioli «Lassie» medico pronto. Telefonare 261-061.

DIVERSI mobili antichi, come sgabellate, vendo. Telefonare 251-664 al mattino. 40850

JUKE-BOX Ami 200 perfetto funzionamento vendesi. Tel. 546-236 ore ufficio. 312657

LIBRI usati, antichi, moderni, intere biblioteche acquisto contanti. Telefonare 744-371. 40750

MOBILIFICIO piazza Vittorio 3. Vendita eccezionale, vasto assortimento, lunghe rateazioni. 5/1509

MOTOR-Yacht m. 10,30 bimotori, 6 posti letto, perfette condizioni, vendesi al miglior offerente. Mengo, Marcel Foncibro. Telefonare 49-182.

NEGOZIO tessuti per cessazione cede banchi, scaffalature, scrivanie, mobili ufficio, specchi cristallo, lampadari, sagole. Rivolgersi: Pollone, via S. Teresa 6. 49508

NOLEGGIAMO cyclostiles ciclostili, fotocopie, ciclostilografie cancelleria Arrasol stampati, ultravioletti. Ditta 541-256.

OCCASIONE vendo dipinti centenari antichissimi, vari, stufetta, comò, nuovo poco vecchio, diversi. Telefonare 767-135 ore pasti.

PELLICCE vendonsi. Anche usate, meme, Piazza Adriano 15, Fort.

PIANOFORTE occasione cambio contanti. Telefonare 489-278.

PIANOFORTI di classe, clavicembali, nuovi usati, noleggi. Capiani, Po 25. 3001

PRESTITO cessione. Impiegati, operai, rivolgetevi fiduciosamente piazza Adriano 15, telefono 755-151.

RISPARMIERETE acquistando mobili adatti direttamente da Fabbricanti in Brianza. Telefonare 498-540.

SCAFFALI metallici liquidiamo. Telefonare 445-242. 44181

SGOMBERIAMO cantine ovunque acquistando oggetti vari preventivi. Telefonare 774-133. 47051

TAVOLI, sedie cucine acquistate in fabbrica. Tavola 4 sedie 13.800. Telefonare Frasca 408-235.

VENDO attrezzature per officina riparazioni auto e forno pneumatiche Ruttel nuovo. Telefonare 773-582.


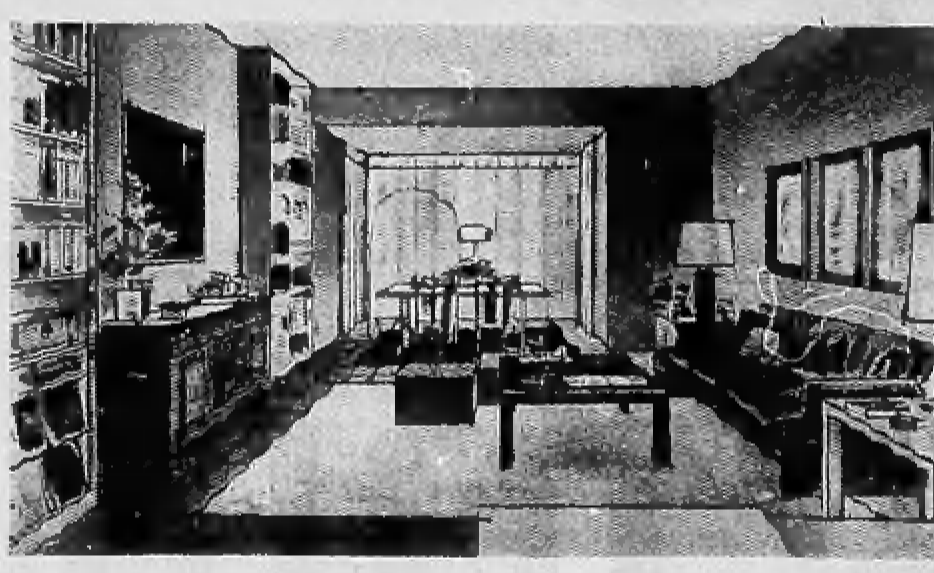
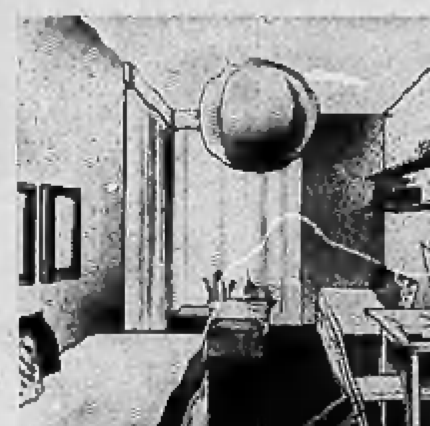
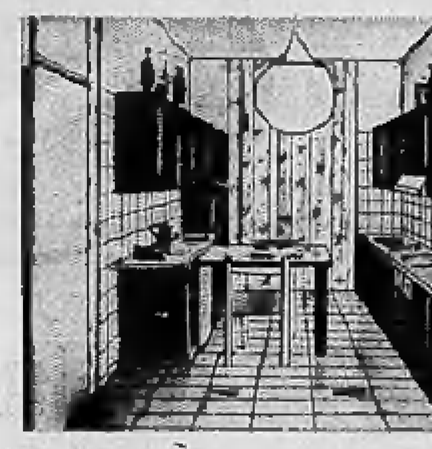
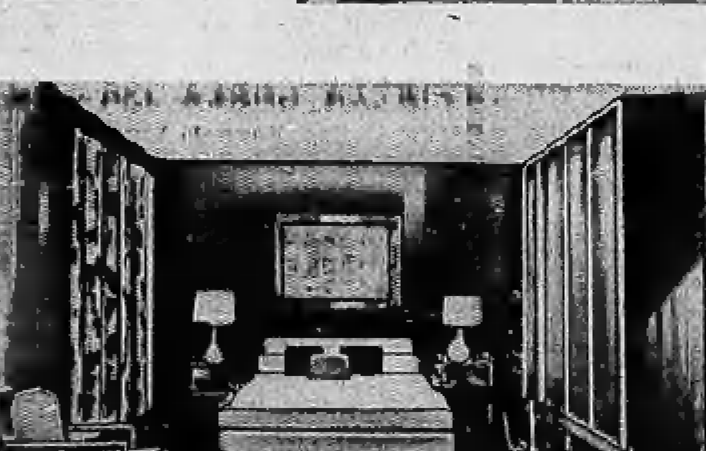

pubblicità S.G.I. 69-21

dalle finestre di questo appartamento affacciatevi sulla vostra piscina e sul verde di uno splendido parco

TURIN PARC
una residenza in un parco
corso Unione Sovietica ang. corso Cosenza

UN COMPLESSO DI EDIFICI SIGNORILI CIRCONDATI DA 12.000 MQ. DI PARCO PRIVATO; CAMPO DA TENNIS, PISCINA OLIMPIONICA E PISCINA PER BAMBINI

- club dei residenti ed aree per la ricreazione
- box e parcheggi
- tutte le attività commerciali sul posto
- mezzi di trasporto nelle immediate vicinanze

PREZZI A PARTIRE DA 11.900.000 ••••••
CONDIZIONI DI PAGAMENTO PARTICOLARMENTE FAVOREVOLI: 10% in contanti
15% alla consegna
75% mutuo fondiario 25 anni

DA DOMANI è aperto per Voi L'APPARTAMENTO CAMPIONE ARREDATO

per informazioni rivolgersi:
TURIN PARC
corso Unione Sovietica ang. corso Cosenza tel. 315130
UFFICIO REGIONALE 4 • via Maria Vittoria 1, Torino

SOCIETA' GENERALE IMMOBILIARE fondata a Torino nel 1862

# il mercato immobiliare

Domenica 27 Aprile 1969
Anno 103 - Numero 99

C. FRANCIA 2 Bis - Torino
**CONSULEDILE**
TEL. NI 51 36 71 54.56 70 54.32.83

**PIAZZA GALIMBERTI**
*Spaziosi - Signorili*
2 camere, tinello, cucinotto ripostiglio, bagno 7.200.000 suff. 4.000.000 cont. + mutuo

*VERA OCCASIONE*
**Via B. LUINI**
COSTRUZIONE 1958
1 camera tinello cucinotto bagno L. 4.750.000 suff. 1.500.000 cont.

**Corso Racconigi**
(prima di piazza Rebilant)
*Occasione in moderno palazzo*
1 camera - cucina - bagno - servizi piano ottavo - ultrapanoramico L. 5.000.000, suff. 1.500.000 contanti

**Corso Peschiera**
RECENTISSIMI - SPAZIOSI
2 camere, tinello, cucinotto, bagno L. 7.600.000, suff. 2.400.000 contanti

**Corso Traiano**
Elegantissimo palazzo con giardino
3 camere, cucina, bagno, terrazzo libero, L. 11.700.000, suff. 5.700.000

*PALAZZINA CON GIARDINO*
**Via Muzzano 10**
Un'oasi di serenità in un ambiente signorile e confortevole
2 camere cucina bagno servizi L. 7.100.000, suff. 2.500.000 + mutuo.
3 camere cucina bagno servizi da L. 9.500.000, suff. 2.700.000 + mutuo

**C.so Vittorio Emanuele**
(BORINGHIERI)
COSTRUZIONE 1958
*Appartamenti signorili a prezzo ultraconveniente*
Salone - 3 camere - cucina - bagno più soffitta e cantina L. 15.000.000 suff. 10.000.000 contanti

**CORSO CINCINNATO 218 - 20 - 22**
(accesso da strada antica di Venaria o da corso Grosseto dopo piazza Manno)
★ *Su grandioso corso in apertura entro il corrente anno*
★ *Magnifico palazzo in pieno sole, splendidamente esposto*
★ *Sicurezza di un veloce e cospicuo incremento di valore*
★ *Finiture di altissimo pregio, pagamenti ultrafacilitati*
1 camera, tinello, cucinotto, bagno, ripostiglio L. 5.500.000
2 camere, tinello, cucinotto, bagno, ripostiglio L. 8.000.000
Sufficienti 30 % contanti + forte mutuo e dilazioni

**CORSO REGINA (Martinetto)**
AFFARISSIMO IN PALAZZO 1956
4 camere - cameretta - cucinotta - bagno ripostiglio - terrazzo - piano 5°
L. 10.800.000, suff. 5.800.000 + mutuo

**VIA MEDAIL ang. CORSO REGINA**
*Moderno - Confortevolissimo*
2 camere - tinello - cucinino - bagno L. 7.400.000, suffic. 3.400.000 contanti

**C. REGIO PARCO 135** (davanti Manifattura Tabacchi)
★ Un bellissimo palazzo dalle splendide ed accuratissime finiture
★ Appartamenti unici per spaziosità, luminosità e godibilità
1 camera - tinello - cucinotto - bagno - ripostiglio L. 5.950.000
Sufficienti 1.800.000 contanti + 2.500.000 mutuo + 1.650.000 dilazioni

**Via TRECATE ang. C. FRANCIA**
Signorile - Spazioso - Ultraconfortevole
2 camere - tinello - cucinotto - bagno L. 8.300.000, suffic. 2.500.000 contanti

**Barriera ORBASSANO**
*Convenientissima costruzione 1964*
1 camera - tinello - cucinotto - bagno L. 4.300.000 suff. 1.500.000 + mutuo e dilaz.
2 camere - tinello - cucinotto - bagno L. 5.750.000 suff. 1.700.000 + mutuo e dilaz.

**VIA SIRAMBINO ang. VIA CAVAGNOLO**
(all'altezza della FIAT-Stura)
Spaziosissimi - Ben rifiniti
1-2 camere - tinello - cucinotto - bagno L. 75.000 mq. meno mutuo e dilazioni

**VIA VANDALINO 73-75**
*Spaziosissimi - Moderni - Ultraconvenienti*
1 camera - tinello - servizi L. 4.600.000
2 camere - tinello - servizi L. 7.400.000
Suff. 30 % contanti + mutuo e dilazioni

**VIA N. PALLI 2 - 4**
Per chi ama il bello ed il lusso a prezzo di vera convenienza
2 camere - tinello - cucinotto - bagno da L. 8.300.000 a L. 8.700.000
Suff. 2.500.000 + mutuo e dilazioni

**FIAT - RIVALTA**
*2 splendidi palazzi in costruzione*
1-2 camere - tinello - cucinotto - bagno L. 70.000 mq. - Ottimo investimento

**VIA B. LUINI ang. VIA GUBBIO**
*Magnifico complesso residenziale*
*Opera di una delle più stimate Imprese cittadine*
Garanzia di un acquisto ottimo e sicuro
*Prezzi contenutissimi per un proficuo investimento*
1 camera - tinello - cucinotto - bagno - ripostiglio da L. 5.500.000, suff. 2.500.000 contanti + mutuo
2 camere - tinello - cucinotto - bagno - ripostiglio da L. 8.300.000, sufficienti 4.000.000 + mutuo
3 camere - tinello - cucinotto - bagno - ripostiglio da L. 10.700.000, sufficienti 4.500.000 + mutuo

**VIA CAMPOBASSO angolo VIA COLONNA**
(alla destra di corso Vercelli dopo piazza Rebaudengo)
La certezza di un acquisto indovinato in un palazzo splendidamente rifinito
2 camere - tinello - cucinotto - servizi . . . L. 8.250.000
Saloncino - 2 camere - cucina - 2 servizi L. 10.800.000
Sufficienti 30 % contanti + mutuo e dilazioni

***C.so SIRACUSA 40 - C.so CORRENTI 53***
*Signorilissimi palazzi - Prezzi d'occasione*
2 camere - tinello - cucinotto - bagno - ripostiglio L. 8.550.000 - sufficienti 2.600.000 contanti + mutuo

**Via EXILLES 16**
*Spaziosissimi - Moderni*
1 camera cucina . . . . L. 3.300.000
2 camere cucina bagno L. 5.000.000
3 cam. cucina bagno da L. 6.800.000
Sufficienti 30% contanti + mutuo

***VIA GIUSTI 65-67-69***
200 m. dal Municipio del Nichelino
*Bellissimi appartamenti*
*Ottimi per abitazione o reddito*
1 camera, tinello, cucinotto, bagno L. 3.500.000
suff. 1.200.000 + 29.200 mensili
2 camere, tinello, cucinotto, bagno L. 6.000.000, suff. 1.800.000 + mutuo

**VIA DE SANCTIS**
Elegante palazzo 1958
PREZZI SBALORDITIVI
2 camere cucina bagno L. 5.000.000
3 camere cucina bagno L. 6.300.000
Sufficienti 30 % contanti

**VIA NETRO**
(tra c.so Tassoni e c.so Svizzera)
1 cam. cucina terrazzo L. 2.950.000 suff. 950.000 cont. + 28.000 mens.
2 cam. cucina servizi L. 4.900.000 suff. 1.900.000 cont. + 42.000 mens.

**Corso U. SOVIETICA**
(prima della FIAT Mirafiori)
★ Moderna costruzione
★ A prezzi ultraconvenienti
1 camera tinello bagno L. 4.000.000
2 cam. tinello bagno da L. 5.000.000
Sufficienti 30 % contanti + mutuo

**VIA RANDACCIO 17-19**
*Spaziosi - Signorili - Luminosi*
1 camera - tinello - cucinotto - bagno da L. 4.300.000, sufficienti 1.500.000

**C. MONTE GRAPPA 100**
*Rifinitissimi - Luminosi*
Salone - 2 camere - cucina - 2 bagni L. 15.850.000 meno mutuo

**GRAZIE** vendonsi alloggi signorili 2-4 camere cucina soleggiata posizione incantevole. Telefonare 746.040.

**VIA CUNEO** cedesi alloggi 2-3-4 camere servizi - casa recente costruzione. Telefonare 746.040.

**PIAZZA CATTANEO, 21**
Di fronte ingresso FIAT Mirafiori (Via Due Obelischi)

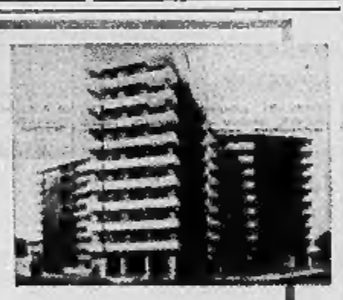

SUFFICIENTE 30% CONTANTI RIMANENTE MUTUO S. PAOLO E DILAZIONI

VENDONSI RECENTISSIMI ALLOGGI 3-4 CAMERE PIU' SERVIZI, CANTINA, SOFFITTA, AUTORIMESSA RISCALDATA - FINIZIONI ALTA CLASSE, ISOLAMENTI ACUSTICI, TELEFONO IN TUTTE LE CAMERE, GIARDINI CONDOMINIALI E GIOCO BIMBI, ANTENNA TV CENTRALIZZATA (2 prese per alloggio)

Informazioni e vendite presso la sede
SOCIETA' ERGO TELEFONARE 364.473 - 581.753

**Borsa affitti**
- Affittiamo alloggi Mirafiori (attico meraviglioso 110.000), altro alloggio: saloncino, 3 camere, bi-servizi (54.000), altro simile a Santa Rita.
- Piossasco, villetta di nuova costruzione (55.000).

*AMMINISTRAZIONI IMMOBILIARI TORINESI*
*del Geom. P. M. Varino*
*Via del Carmine 3/b*
*Torino - Tel. 510.371 - 510.471*
*Un amministratore tradizionale con un'organizzazione d'avanguardia*

**LEINAMA** vendonsi alloggi 3 camere e servizi - buona posizione. Tel. 746.040.

**TERRENO** 37.000 mq., libero stabilimento industriale imbocco autostrada Torino-Milano km 9, posizione [illegible] pubblicitaria. Cedesi. Telefonare 746.040.

**SETTREFE** cedesi alloggio 3 camere e servizi signorile. Telefonare 746.040.

**tecnimmobil**
**PIAZZA GUALA 134 - 134 bis - 136**
(angolo Via Guala)
«CONDOMINIO SIMONETTA»
*Un condominio signorile, in quartiere residenziale, affacciato su piazza, con ampie zone verdi circostanti, adiacente scuole, asili, mercato, appartamenti di tutti i tipi con possibilità di abbinamenti*
UFFICIO VENDITE APERTO ANCHE MATTINATE FESTIVE

**C.so Potenza 165-167 ang. via Terni 35-37**
«CONDOMINIO CORALLO»
Un grandioso complesso edilizio in zona di grande sviluppo con tutte le attività commerciali al posto, appartamenti spaziosi, signorili, abitabili subito: 2-3-4 camere, servizi, suff. 30 % contanti più mutuo e dilazioni
Ufficio vendite: C.so Potenza 175. Aperto anche mattinate festive

**VIA BARDONECCHIA 96**
*Una costruzione signorilissima con finiture di lusso, serramenti in douglas, pavimenti in marmi pregiati, legno e gres ceramicato. Forte interesse in magazzino. Ampio giardino condominiale*
Appartamenti di 2-3 camere, cucina, doppi servizi
MUTUO E DILAZIONI

**NICHELINO - via Don Minzoni**
(QUASI ANGOLO VIA XXV APRILE)
Alloggi spaziosi, luminosi, rifiniti signorilmente, in nuova costruzione, abitabili a maggio
2-3-4 camere - tinello - servizi
Sufficienti 30 % contanti ★ Minimo anticipo e dilazioni

**CORSO MONTELLO ang. Via Vandalino**
(Borgata Parella)
*Abitabili a maggio con vista su grande corso, soleggiati, spaziosi, a prezzi introvabili in zona:*
1 camera - tinello - servizi L. 5.400.000
2 camere - tinello - servizi L. 7.800.000
Mutuo 50 % e dilazioni
Ufficio vendite aperto anche mattinate festive

**LARGO TOSCANA 50**
(Incrocio Corso Potenza - C.so Toscana)
A prezzi eccezionalissimi, ultimi alloggi: 2 camere, grande cucina L. 7.200.000
MUTUO 50 % e dilazioni dilazioni

**LAIGUEGLIA = 4.900.000**
in Via Sunsmit, bellissimi alloggi in palazzine precollinari, vista mare, tuffate nel verde (qualche alloggio ha il giardino!), varie scelte da L. 4.900.000 - ampie facilitazioni.
Richiedeteci depliant per una visita prossime Festività.
Studio Immobiliare FURBATTO - Torino
Piazza Lagrange 1 - telefono 54.266

**VIA FOLIGNO 100**
TRA CORSO POTENZA E CORSO LOMBARDIA

IMPRESA VENDE DIRETTAMENTE
COMPLESSO RESIDENZIALE CIRCONDATO DA GIARDINO
- 3 camere, piccola cucina
- 3 camere, grande cucina
- 2 camere, grande cucina
- negozi convenientissimi

MUTUI - FACILITAZIONI

**ALLOGGI IN PALAZZINA**
Signorile costruzione prealtimare: 2/3 camere, salone, cucina, camera donna, bagno padronale-servizio, posto macchina, giardino condominiale. Vendo 21/27.000.000 compreso mutuo.
fasano N. Cristina, 12 t. 684.110/684.570

**AFFARE**
3 ALLOGGI contigui, ripartitamente: 2 camere, cucina, servizi, ripostiglio, 3 box auto. Recente costruzione signorile vicinanze Torino. Vendo 21.000.000 dilazionando.
fasano N. Cristina, 12 t. 684.110/684.570

**AZIENDA INGROSSO CASALINGHI**
Importante ingrossatrice articoli affermati, con particolare produzione propria. Imponente giro affari ancora incrementabile. Merce circa 50.000.000. Cede: 1.000.000.
fasano N. Cristina, 12 t. 684.110/684.570

**SALUMERIA - ALIMENTARI - DROGHERIA**
Chivasso Piccola-Est Torino. Adatto trasformazione in «self-service». Annesso laboratorio produzione salumi. Incasso settimanale attuale 200.000. Cede: 4.000.000.
fasano N. Cristina, 12 t. 684.110/684.570

**PETTINATRICE**
Negozio centralissimo: arredi pochi lavori, attrezzatura adeguata. Incasso mensile: 1.500.000. UTILE NETTO ANNUO 1.000.000. Adatto persona competente. Cede: 5.000.000.
fasano N. Cristina, 12 t. 684.110/684.570

**CARTOLIBRERIA**
Scolastico e varie. Importante zona commerciale-industriale del Piemonte. Positivo controllabile, buon avviamento, possibilità ulteriore sviluppo. Cede: 5.000.000 più merce.
fasano N. Cristina, 12 t. 684.110/684.570

**CARROZZINE - LETTINI**
Spazioso negozio su importante via commerciale, semicentrale, arredamento nuovo, moderno e funzionale. Possibilità notevole sviluppo. Causa salute, cede: 5.500.000.
fasano N. Cristina, 12 t. 684.110/684.570

Importante Società prodotti di bellezza
**cerca in affitto in via Roma**
negozio mq. 75 circa collegato aut collegabile con soprastanti uffici mq. 150 circa.
Scrivere a:
Etas-Kompass Pubblicità 6234 - 10100 Torino

**DURANTI** immobiliare GEOM. DANILO
C.SO FRANCIA 95 TELEF. 75.89.49

**VIA SERVAIS 141/20** - In signorile palazzina appena ultimata 3 camere, salone, cucina, ampio ingresso, tripli servizi, box, contanti 18.000.000 mutuo 12.000.000 (volendo dilazioni); 1 camera, cucina, spaziosa entrata, bagno, ripostiglio, box, contanti 6.000.000 mutuo 3.000.000 (volendo dilazioni).

**PIAZZA CHIRONI** - Signorili abitabili luglio.
2 camere - tinello - servizi L. 11.550.000 meno mutuo.
1 camera - tinello - servizi L. 7.700.000 meno mutuo.

**S. PAOLO** - Signorili 3 camere, cucina, doppi servizi, ampio ingresso, primo piano, 18.000.000 (meno forte mutuo).

**CORSO FRANCIA 34** (Bernini) - 5 camere, cucina, quinto piano, libero subito, 9.500.000, mutuo 6.500.000.

**VIA ROSALINO PILO 7** (angolo Corso Svizzera) - 3 camere, cucinotta, 1° p., esentasse, 3.000.000 mutuo 2.000.000.

**VIA G. BOGGIANI 6** (Parco Ruffini) - 2 camere, tinello, cucinino, 5° p., compreso box, 6.300.000 mutuo 3.000.000.

**VIA A. BERNEZZO 14** (Parella) - 2 camere, cucina, ampio ingresso, quarto piano, 3.600.000 mutuo 2.000.000. (Libero).

**LOCALE** Via Bardonecchia 15, mq. 240 ingresso carraio indipendente, terreno, 6.500.000 contanti + 12.000.000 mutuo. (Trattasi eventualmente affitto con promessa di vendita).

**LOCALE** Via Orvieto, mq. 960 ingresso carraio indipendente, [illegible] reddito 6 %, 23.000.000 mutuo 7.000.000.

**MURI NEGOZI** Via Belmonte 18 - affittati, reddito 6 % - 3.600.000 cadauno. (Volendo mutuo).
VIA PISACANE 3 ANGOLO VIA SOMALIA - 55 mq. con retro, 6.500.000 cadauno (meno mutuo) nuovi, liberi.

**PIANEZZA** - Via San Pancrazio 38 - Luminosi, spaziosi, finitissimi appartamenti costruzione 1965: 2 camere, grande tinello, cucinetta - 3.500.000 mutuo 3.000.000.

**IMM. DRACMA**
CORSO VITTORIO EMANUELE N. 87 (Monumento) TELEFONI 51.36.49 - 53.27.86

Eccezionalità d'offerta
**VIA CAVOUR 10**
(quasi angolo Via Lagrange)
APPARTAMENTI
2 camere entrata servizi 850.000 mutuo 1.400.000
3 camere entrata servizi 1.150.000 mutuo 1.750.000
3 camere cucinotto entrata bagno 1.350.000 mutuo 2.050.000
S studio, 1 camera, entrata, bagno e servizio 1.200.000 mutuo 2.250.000
REDDITO SUPERIORE al 15 %
FRAZIONAMENTO

PIAZZA SANTA RITA
**V. RENE VAGIENNA 27**
APPARTAMENTO
3 camere, cucinotto, entrata bagno, ripostiglio 2.500.000 mutuo 4.000.000

Affare possidente - Italia '61
**CORSO MARONCELLI 9**
APPARTAMENTO
3 camere, cucinotto, entrata bagno, veranda, ripostigli 2.000.000 mutuo 3.000.000

VIA MONCHIETTO
**VIA MONTE ASOLONE**
APPARTAMENTO
2 camere, entrata, bagno, ripostigli 1.200.000 mutuo 1.800.000

PIAZZA ADRIANO - C.so VITTORIO EMANUELE
**VIA PAOLINI 19**
APPARTAMENTI
4 camere - entrata - bagno L. 2.000.000 mutuo L. 3.000.000

POSIZIONE DI PRESTIGIO
**CORSO TASSONI 81**
APPARTAMENTI
di alto pregio, affacciantisi su ridenti giardini condominiali in residenza signorilissima
3 camere, cucina, entrata, bagno, ripostiglio 1.800.000 mutuo 11.400.000
S sfone, 2 camere, cucina, entrata, bagno, ripost. 4.000.000 mutuo 12.000.000
Sufficienti 2.000.000 subito

**ifit VENDE**
**PALAZZO DANTE**
**via Di Nanni**
*Rifinitissimi appartamenti:* 4 camere, doppi servizi . . . L. 14.500.000
3 camere, salone, doppi servizi » 16.000.000
5 camere, doppi servizi . . . » 17.000.000
4 camere, salone, doppi servizi » 18.500.000
**via Volvera**
*Abitabili prossimo giugno:* signorili alloggi 1 - 2 - 3 camere e tinello
MUTUO FONDIARIO 40% — Ulteriori facilitazioni
VISITE CANTIERE
ifit Via San Quintino 4 bis - telef. 535.000 - 535.948

**EUROCASE**
CORSO FERRARIS 7 TORINO tel. 519.000 - 519.764

CENTRO SANTA RITA
**VIA MOMBARCARO 15**
*RARISSIMA OCCASIONE*
3 camere, grande cucina, ingresso, bagno, ripostiglio, bi-balconi L. 4.100.000 mutuo 4.700.000

A 300 mt. da CORSO FRANCIA
**PIAZZA PAPA GIOVANNI 9**
*in palazzo recentissimo un vero affare*
3 camere, grande tinello, cucinotta, servizi 2.700.000 mutuo 3.500.000

**CORSO AGNELLI**
VIA SAN MARINO 98
*Rifinito con materiali scelti in bellissima casa*
2 camere, tinello cucinotto, ingresso terrazzo 2.950.000 mutuo 3.950.000

**CENTRO PARELLA**
PIAZZA CAMPANELLA 13
*veramente conveniente affacciantesi su piazza con ogni comodità*
3 grandi camere, tinello, cucinino, servizi 2.300.000 mutuo 3.000.000

**CAMPIDOGLIO**
VIA MEDICI 118
*Eccezionalissima offerta bellissimo appartamento*
3 grandi cam. tinello cucinino ingr. bagno 2.800.000 mutuo 3.800.000

**Vicinissimo Corso Potenza**
VIA VALDELLATORRE 78
*in zona apertissima e di grande sviluppo servita da ogni comodità*
1 camera, tinello, cucinino, ingresso bagno 1.200.000 mutuo 2.750.000

**VIA DE SANCTIS 78**
Bellissimo e spaziosissimo appartamento in elegante palazzo
1 camera - tinello - cucinotto - ingresso - bagno 1.700.000 mutuo 2.800.000

PER IMPEGNO CAPITALE
**Fortissimo reddito 8 %**
MURI NEGOZI
affittati ottimo genere zona Crocetta
VIA G. DA VERAZZANO 59 2.800.000 mutuo 2.500.000

**VIA BUENOS AIRES**
angolo VIA LANUSEI 22
OCCASIONE DELLA SETTIMANA
In palazzo recentissimo 2 camere, grande cucina, ingresso, bagno, ripostiglio 1.800.000 mutuo 4.400.000

**PIAZZA MASSAUA**
VIA ASIAGO 47/5
Appartamento panoramicissimo 2 belle camere, tinello cucinotto, ingresso, bagno, ripostiglio 2.100.000 mutuo 4.700.000

**Via Bologna 101**
a quattro fermate di tram da PORTA PALAZZO ultimissimi alloggi da 2-3-4 camere in signorile costruzione di dieci piani, impresa vende direttamente con 70% mutuo S. Paolo.
LOCALI ADATTI SELF-SERVICE - MARKET ESPOSIZIONI - BAR - RISTORANTE ecc.

**Due eccezionali possibilità d'acquisto**
SU PIAZZA - FRONTE GIARDINO PUBBLICO - VICINANZE FIAT MIRAFIORI

**Via Duino 99**
alloggi abitabili subito
2 camere - tinello - cucinotto ingresso - bagno - ripostiglio 8.700.000
3 camere - tinello - cucinotto ingresso - bagno - ripostiglio 11.700.000

**Via Oberdan 125**
alloggi in costruzione
2 camere - tinello - cucinotto ingresso - bagno - ripostiglio 9.000.000
3 camere - tinello - cucinotto ingresso - bagno - ripostiglio 12.000.000

25% CONTANTI - Rimanenza MUTUO S. PAOLO e RATEAZIONI (rimborsabili 15 anni)
VISITE IN CANTIERE - TELEFONO 617.045

Servizio Pubblicità Gabetti

promozione vendite immobiliari

gabetti S.p.A.

Torino via XX Settembre 12
Tel. 578044/533033 (10 linee)

7 filiali in italia

# SCELTI PER VOI CON OCCHIO DA ESPERTO

APPARTAMENTI SIGNORILI
SUBITO ABITABILI

## C.SO U. SOVIETICA 241

una costruzione d'avanguardia, in una posizione importante, servitissima, .....e in un momento siete al centro

PREZZO VERAMENTE INTERESSANTE
**130.000 al mq.**

Saloncino con ampio terrazzo angolare, 2 grandi camere, vasto ripostiglio, sala bagno, spazioso ingresso
3.750.000 ■ Mutuo 8.650.000

Saloncino con ampio terrazzo angolare, 3 grandi camere, due bagni, vasto ripostiglio, spazioso ingresso
4.450.000 ■ Mutuo 10.350.000

BOX-AUTO AFFITTABILI ALTO REDDITO

## CORSO TRAIANO 28

una zona tra le più richieste di Torino
una posizione ideale e tranquilla con un grande giardino privato
una costruzione signorile ed elegantemente rifinita

MA C'È QUALCOSA IN PIÙ CHE VI FARÀ DECIDERE

IL PREZZO
VERAMENTE COMPETITIVO

2 camere, cucinotta, bagno, ingresso, ripostiglio
1.650.000 ■ mutuo 3.750.000

3 camere, cucinotta, bagno, ingresso, ripostiglio
2.500.000 ● mutuo 5.700.000

UN'OCCASIONE
IRRIPETIBILE
IN ZONA

RESIDENZA "NUOVO DUPARC"

Un complesso residenziale ideato per soddisfare le esigenze di chi, da una casa, vuole «qualcosa di più». Tutto il verde di un grande parco alberato e l'eleganza di ambienti razionali e moderni per realizzare un raffinato modo di vivere.

## VIA VENTIMIGLIA 104

Giardini Italia 61

APPARTAMENTI DI LUSSO

3 grandi camere, cucinotta, bagno, ingresso, ripostiglio, spogliatoio, ampi terrazzi
1.875.000 all'acquisto • 2.150.000 a 4 mesi • 7.525.000 Mutuo

4 grandi camere, cucinotta, ripostiglio, spogliatoio, sala bagno, ingresso, ampi terrazzi.
1.430.000 all'acquisto • 2.860.000 a 4 mesi • 9.580.000 Mutuo

5 grandi camere, cucinotta, 2 bagni, doccia, doppi ingressi, disimpegni, ripostiglio, spogliatoio, ampi balconi, più 150 metri di sfruttabilissimi terrazzi
2.240.000 all'acquisto • 4.480.000 a 4 mesi • 15.680.000 Mutuo

Salone con attigua sala-pranzo, angolo caminetto interno ed esterno, 3 grandi camere, cucina, 2 bagni, doppi ingressi, disimpegno giorno notte
2.520.000 all'acquisto • 5.040.000 a 4 mesi
17.640.000 Mutuo



UN INVESTIMENTO
DA ESPERTI

Corso Francia 4 Km. prima di Rivoli

## VIA ARNO angolo VIA PISA

Una costruzione in una posizione elevata, con appartamenti in pieno sole ed in più un verde giardino condominiale

APPARTAMENTI
molto ben rifiniti, con largo uso di materiali pregiati

2 grandi camere, ingresso, cucinotta, bagno, ripostiglio, ampi terrazzi
1.320.000 • Mutuo 3.080.000

3 camere spaziose, cucinotta, ingresso, bagno, ripostiglio, terrazzi
2.100.000 • Mutuo 4.850.000

4 ampie camere, disimpegno, saletta d'ingresso, bagno ripostiglio
2.750.000 • Mutuo 6.300.000

UN FELICE
PUNTO
D'INCONTRO
PRESTIGIO-PREZZO

a due passi dal Valentino

## VIA CANOVA 25

Una zona dove il prestigio è un fatto scontato e la comodità è facile per la presenza di ogni genere di negozi e servizi

APPARTAMENTI DI LUSSO

con ampie vetrate a «tutta luce» su splendidi terrazzi.

2 camere spazioso, bagno, ingresso, spogliatoio
3.110.000 pagabili entro il 30-10-70
3.780.000 Mutuo

3 ampie camere, bagno, spazioso ingresso, spogliatoio, disimpegno
5.050.000 pagabili entro il 30-10-70
6.150.000 Mutuo

Saloncino, 3 camere, doppi servizi, ampio ingresso, ripostiglio, disimpegno
7.400.000 pagabili entro il 30-10-70
9.000.000 Mutuo

..E meravigliosi attici da 3-4 camere con incantevoli e soleggiati terrazzi-soggiorno

## VIALE TRIESTE 25

ITALIA '61

MUTUO FONDIARIO
75%

Vivere in alto per apprezzare, da un modernissimo grattacielo, tutto l'incanto della collina torinese e della riviera del Po.

APPARTAMENTI SIGNORILI E LUMINOSI

3 camere, cucinotta, bagno, ripostiglio, ingresso, terrazzi
2.150.000 • Mutuo 7.100.000

4 camere, bagno, ingresso, ripostiglio, terrazzi
3.900.000 • Mutuo 8.100.000

NEGOZI SUBITO DISPONIBILI E BOX-AUTO AFFITTABILI ALTO REDDITO

## VIA O. VIGLIANI 45

UNA POSIZIONE IN PIENO SOLE
NEL CUORE DELLA ZONA SUD

Una realizzazione di alta architettura residenziale, dove, con la quiete di un vasto giardino condominiale, è possibile trovare appartamenti veramente signorili e curati nei particolari, con ambienti tutti di grande metratura e luminosissimi!...

ed in più

PREZZI E CONDIZIONI DI
PAGAMENTO FAVOREVOLISSIME

Saioncino, 2 grandissime camere, cucinotta indipendente, salotto d'ingresso, bagno, ripostiglio, terrazzi.
1.585.000 all'acquisto
1.585.000 a 90 giorni
7.380.000 Mutuo

## C.SO SEBASTOPOLI 293

UNA RESIDENZA NUOVA
NEL VERDE
IN UNA VIA PRIVATA

Una posizione ideale e tranquilla di fronte a scuole, asili, giardini, negozi, supermarket, ed in più

QUI TROVERETE I PREZZI PIU' CONVENIENTI DELLA ZONA

signorili appartamenti subito abitabili

3 grandi camere, cucinotta, sala bagno, ampio ingresso, terrazzi in ceramica
4.125.000 • Mutuo 4.125.000

Saloncino, 3 grandi camere, cucinotta, sala bagno, ampio ingresso, terrazzi
5.695.250 • Mutuo 5.695.250

BOX-AUTO raggiungibili direttamente con l'ascensore dall'appartamento.

DOVE LA
VOLEVATE
AL PREZZO CHE
NON TROVATE

## VIA INVORIO 37

angolo Via Nicomede Bianchi

Una residenza di notevole pregio con ampi e solari terrazzi, un giardino vasto e alberato con zona giochi, minigolf ed artistica fontana. Appartamenti di gusto raffinato, realizzati con materiali sceltissimi: marmi perlati e arabescati, parquets in rovere di Slavonia, ceramiche decorate.

AMBIENTI FUNZIONALI E BEN DISIMPEGNATI

3 grandi camere, cucinotta, spaziose ingresso, sala bagno, ripostiglio, ampi terrazzi
2.920.000 all'acquisto • 490.000 a 15 mesi
5.390.000 Mutuo

Salone, 3 camere spaziose, sala d'ingresso, doppi servizi, office, boudoir, ripostiglio, triplice esposizione
5.960.000 all'acquisto • 748.000 a 15 mesi
8.192.000 Mutuo

4 chilometri
prima
di Rivoli

## CORSO FRANCIA

Fra le Vie Sesia - Saugone - Bruere

Un complesso residenziale di notevole interesse architettonico con appartamenti di grande metratura rifiniti con particolare cura. Una posizione nuova ma eccellente per i rapidi collegamenti.

APPARTAMENTI SIGNORILI

2 grandi camere, bagno, ingresso, ripostiglio, ampi terrazzi
620.000 all'acquisto
620.000 al 31-10-69
620.000 al 30-6-70
4.340.000 Mutuo

3 grandi camere, bagno, ingresso, ripostiglio, ampi balconi
895.000 all'acquisto
895.000 al 31-10-69
895.000 al 30-6-70
6.265.000 Mutuo

4 grandi camere, 2 bagni, grande ingresso, ripostiglio, disimpegno, ampi terrazzi
1.240.000 all'acquisto
1.240.000 al 30-10-69
1.240.000 al 30-6-70
8.680.000 Mutuo

5 grandi camere due bagni, doppi ingressi, anticamera, doppi terrazzi
3.260.000 all'acquisto
1.630.000 al 30-9-69
11.410.000 Mutuo